Personeelsorgaan van
Gispen + Staalmeubel b v

De Fabrieksfluit

35e jaargang
no. 332
februari 1981





Op 5 januari was het een gezellige drukte in de kantine ter gelegenheid van de traditionele nieuwjaarsbijeenkomst.

Nieuws uit Roden

IN MEMORIAM

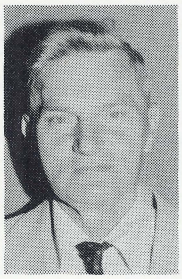

Op 6 februari 1981 is onze oud-medewerker, de heer K. Kerkhof, op 68-jarige leeftijd overleden.
Wij wisten dat Karel ernstig ziek was, maar zijn overlijden kwam ook voor ons toch nog vrij onverwacht.
Gedurende de ruim 34 jaar dat Karel bij ons bedrijf in de montage werkzaam was heeft hij zich veel vrienden verworven.

De overweldigende belangstelling tijdens de Eucharistieviering getuigde daarvan duidelijk. Met ons hebben ook veel Gispenaren gebruik gemaakt van de gelegenheid om te condoleren.
Vanaf deze plaats willen we de familie graag sterkte toewensen in dit verlies.

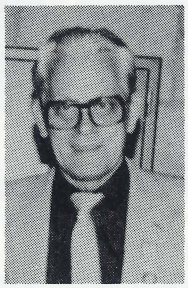

Op 8 februari j.l. is onze medewerker Hennie v. d. Heuvel overleden op de leeftijd van 59 jaar.
Een half jaar geleden heeft hij zijn 40-jarig jubileum bij Gispen gevierd, waar zijn verbondenheid met ons bedrijf steeds weer ter sprake kwam.
Wat was hij in augustus j.l. nog druk met de organisatie van de zwemwedstrijden en wat een plezier beleefde hij daaraan.

Zowel tijdens de Eucharistieviering als tijdens de begrafenis was er veel belangstelling, o.a. ook van Gispen.
Graag willen we zijn vrouw veel sterkte toewensen bij dit verlies.

Kersttoespraak in Roden

Traditioneel werd door directeur Vroom in zijn Kerstrede ingegaan op de prestaties in het afgelopen jaar en de verwachtingen voor de toekomst. Refererend aan de vele hoogtepunten, maar ook aan sommige tegenvallers, legde hij vooral de nadruk op de verwachtingen op lange termijn.
Enige hoogtepunten uit zijn toespraak laten wij hieronder volgen.



Harde strijd om orders
De komende jaren zullen mager zijn. Weliswaar zijn onze nieuwe programma's uitermate geschikt om aan de door de voortschrijdende automatisering veroorzaakte vervangingsvraag te voldoen, de collega-bedrijven in binnen- en buitenland zullen echter bikkelhard voor hun bestaan blijven vechten. Wij zullen onze produktiviteit moeten opvoeren, levertijd en kwaliteit garanderen om in deze strijd overeind te blijven. Bij ons **moet** er meer kunnen dan bij de ander.

Meewerken is noodzaak
Iedereen kan op zijn plaats enorm meewerken om onze arbeidsplaatsen te verdedigen. Met 100% inzet moeten we een heel eind kunnen komen!
Hard werken, foutloos werken, geen nodeloze discussies, maar onze klanten tevreden stellen.
De juiste gereedschappen hebben we in handen, onze nieuwe programma's zijn uitermate ingespeeld op de hedendaagse eisen.
Maar de strijd zal toenemen!

Eigen hand
Vorig jaar heb ik u al gezegd, dat wij veel dingen in eigen hand hebben, aldus de heer Vroom. Dit geldt nog meer voor het komende jaar. Er is geen reden om bij de pakken neer te gaan zitten, integendeel.

Met de beste wensen voor een voorspoedig en gezond 1981 eindigde de heer Vroom zijn energieke rede, die met grote belangstelling werd aangehoord.

Kerstbal

Het jaarlijkse Kerstbal, dat de personeelsvereniging organiseerde voor het personeel van Staalmeubel en Mast, viel dit jaar op vrijdag 19 december.
De kantine was door een aantal medewerkers fraai versierd met kerstbomen, kerststukjes, sterren enz.
De avond werd geopend door voorzitter Kompier, waarna iedereen zich ging buigen over de moeilijke vragen van de kerstquiz.
De avond werd verder gevuld met een paar rondjes kienen en het rad van avontuur.
Voor deze festiviteiten was er weer een tafel vol met prijzen aanwezig.
De kantine was zo ingedeeld, dat er nog genoeg ruimte was om te dansen, dit op de muziek van het trio de Silvery Moons.
De avond was iets eerder afgelopen dan men had verwacht, maar ondanks dat kan men toch weer terugzien op een geslaagde avond.

Sinterklaasmiddag

De Sinterklaasmiddag, die werd gehouden op 29 november j.l., kan evenals voorgaande jaren een succes genoemd worden.
Sint en Piet zijn ondanks de kou toch bij Staalmeubel aangekomen. Onder leiding van Ruud Vriese werden ze enthousiast verwelkomd, na een spannende poppenkast van mevr. De Ruiter.
Na een welkomstwoord van voorzitter Kompier, kon het feest beginnen.
Ondanks dat de tijd van Sint zeer kostbaar is, heeft de goede oude man in alle rust de pakjes uitgedeeld.
Na een pauze met frisdrank en pepernoten voor de kinderen hebben we met z'n allen Sint en Piet weer uitgezwaaid.

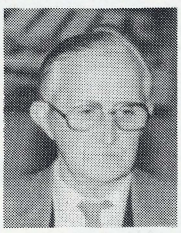

In verband met zijn pensionering op 1 december 1980 hebben we afscheid genomen van J. Westerhof.

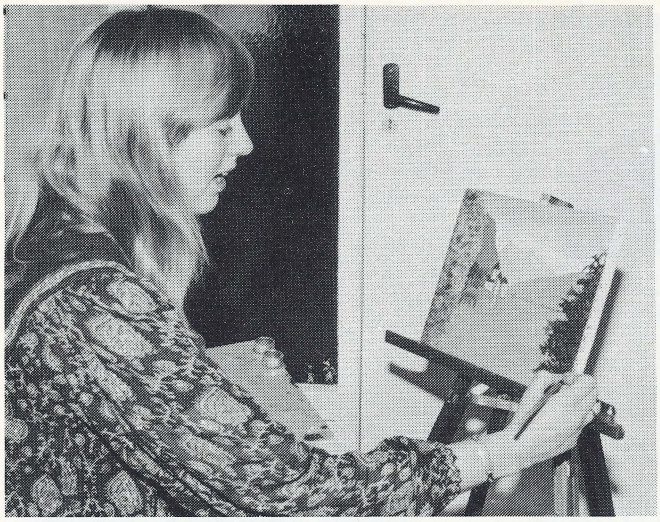

medewerkers PRIVÉ

Schilderijen van Elly Wammes-Wismeijer

Vrijwel alle Gispen medewerkers kennen Elly Wammes. Zij werkt al vele jaren in wat nog steeds genoemd wordt 'de drukkerij'. Haar man, Ben Wammes, leerde zij bij Gispen kennen en dagelijks gaat het echtpaar naar ons bedrijf om hun taak daar te verrichten.

In haar vrije tijd houdt Elly zich - buiten de huishouding - vaak bezig met haar hobby. Zo'n 7 jaar geleden is zij daarmee begonnen toen ze voor haar verjaardag een schildersdoos voor beginnelingen kreeg waarin penselen, olieverf en wat voorbeelden.
Sindsdien schildert ze regelmatig.
De hoofdmoot van haar werk wordt gevormd door landschappen, stads- en dorpsgezichten, waarbij Oostenrijkse onderwerpen favoriet zijn. Maar ook kinderkopjes vindt ze erg leuk om op het doek te zetten.

Door zelfstudie uit verschillende boeken over schildertechniek heeft ze haar bekwaamheid ontwikkeld tot werk dat de moeite van het zien zeker waard is. Ze bezoekt veel exposities om werk van anderen te bekijken en maakt dan ook een praatje met de kunstenaar. 'Daar heb ik ook veel van geleerd' zegt Elly.

Opvallend in haar werk zijn de frisse, vrolijke kleuren die zij toepast. Daardoor zijn haar schilderstukken zonnige plaatjes, die een eigen karakter hebben. Om de juiste kleurencombinaties te krijgen, schildert Elly uitsluitend bij daglicht. Vaak zit ze 's zaterdags en 's zondags achter haar schildersezel om haar hobby uit te leven.

Ze verkoopt haar werk niet. Het gevolg daarvan is dat haar familieleden en kennissen goed zijn voorzien van haar schilderijen.

Echt naar buiten gaan en erop uit trekken om onderwerpen te zoeken doet Elly niet. Ze werkt van foto's en ansichtkaarten. Voorheen heeft ze ook pentekeningen gemaakt, maar daarmee is ze opgehouden. Ze houdt het helemaal bij schilderen en dat niet ten onrechte, want ze weet er veel van te maken.



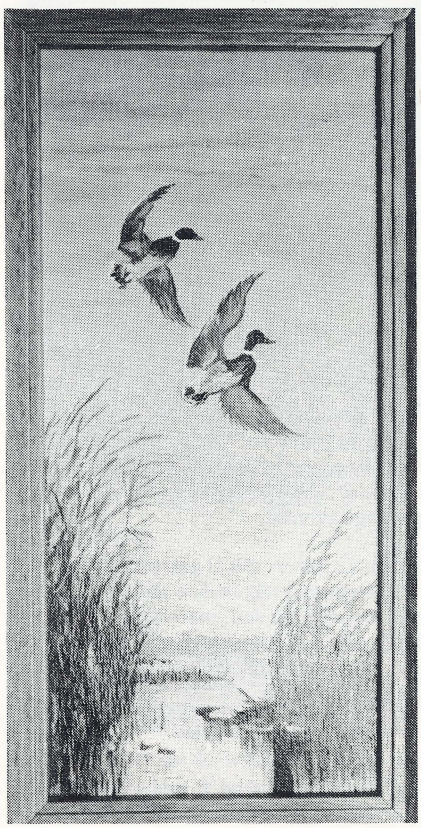

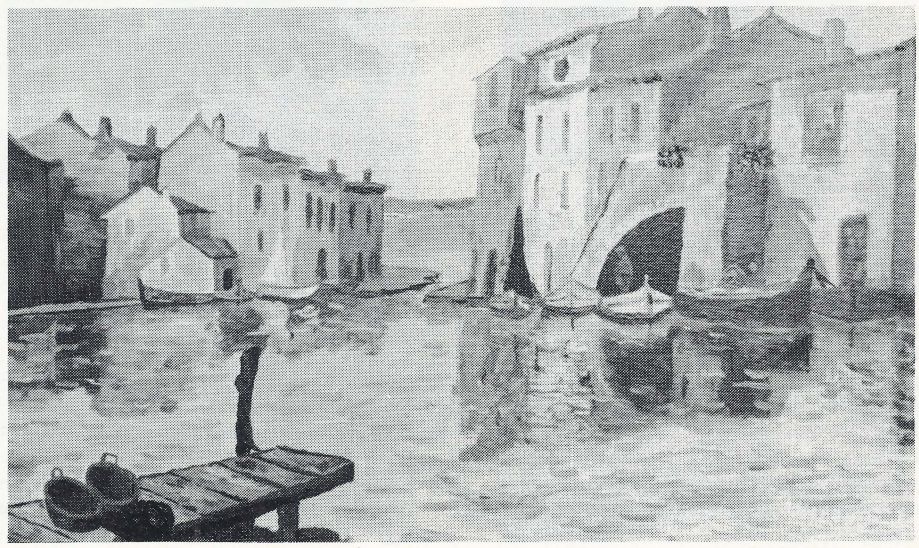

Mevrouw A. G. Cornelissen-Laponder vierde 12½-jarig jubileum

Mevrouw Cornelissen kwam op 1 augustus 1968 in dienst en begon bij de afdeling Financiële Administratie, die toen nog in de oude fabriek I aan de Triosingel was ondergebracht. Zo'n 5 jaar daarna werd zij medewerkster van de Loonadministratie en zij werkt daar nu nog.

Ze is er belast met de ziekmeldingen en de verwerking van de loonverdeelkaarten.

Op 30 januari j.l. werd zij in de directiekamer van de heer Kaňa gehuldigd in bijzijn van collega's. Door een misverstand ontving zij de rood lederen portefeuille met inhoud, die normaal aan mannelijke medewerkers wordt overhandigd. Deze portefeuille zal worden ingeruild tegen de portemonnee die de dames krijgen aangeboden als ze 12½ jaar in dienst zijn. De inhoud blijft overigens gelijk.

Naast dit geschenk ontving zij ook nog cadeaus van het personeel en van de afdeling.



In haar vrije tijd leest ze graag boeken van allerlei soort. Haar grote hobby is echter wel motorcrossen. Elke zondag doet haar man mee aan wedstrijden en zij gaat dan met hem mee. Voor de motorcrossclub Beusichem, waarbij zij zijn aangesloten, verzorgt mevrouw Cornelissen de administratie. Ook is zij lid van de jury die de resultaten bij de clubwedstrijden beoordeelt.

Het echtpaar Cornelissen is een Gispen-echtpaar. Toen zij in 1971 trouwden, werkte ook haar man nog in ons bedrijf.

EVEN VOORSTELLEN



Op 1 januari van dit jaar zijn er twee nieuwe medewerkers in dienst getreden die wij hier wat uitgebreider dan gewoonlijk aan u willen voorstellen.

De heer M. de Boer zal na een stageperiode te Culemborg in Roden de functie Chef Produktie gaan bekleden en daarmee de heer Kompier, die over enige tijd met pensioen zal gaan, opvolgen.

De heer De Boer is nu 44 jaar oud. Hij was voorheen werkzaam bij Deen B.V. in Emmeloord als algemeen bedrijfsleider.

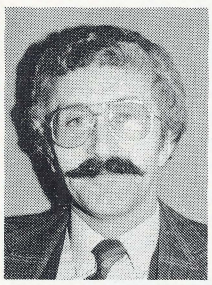

De heer A. H. van Dijk had reeds als tijdelijke functionaris een aantal maanden de Gispen exportafdeling onder zijn hoede. Sinds 1 januari j.l. is hij in vaste dienst als Chef de Bureau Export.

De heer Van Dijk is 41 jaar oud. Hij werkte voorheen bij de Handelsonderneming Scheidegger te Diemen als commercieel administratief medewerker.

Bedrijfsvolleybal-toernooi 1980

Zaterdag 20 december j.l. organiseerde **'VC Shot' het jaarlijks Bedrijfsvolleybal-tournooi**

Gispen deed ook nu weer mee met twee teams, team 1 in de 1e klasse en team 2 in de 3e klasse.

Het 2e team moest de eerste wedstrijd spelen tegen 'Stol', wat ieder jaar weer een moeilijke tegenstander blijkt te zijn. We verloren de twee sets, beide met maar twee punten verschil.

De tweede wedstrijd was tegen meubelfabriek 'De Tijd'. Dit was onbegonnen werk, maar later bleek dat zij de kampioen in deze klasse werden.

De laatste twee wedstrijden, tegen 'De Brug' en 'De Welborn', hebben we gelijk gespeeld.

De eer is gered jongens, volgend jaar beter!

Het 1e team, dat verleden jaar was gepromoveerd naar de 1e klasse, ging naar dit toernooi met het idee om hard te gaan vechten voor behoud van hun plaatsje in deze klasse.

De eerste wedstrijd tegen 'Educaboek' wonnen we duidelijk. Zo ook de volgende twee tegen het 'KWC' en 'Club 5 I'.

De laatste wedstrijd was tegen 'CSF', deze speelden we gelijk. Maar poule-winnaar werden we! Op naar de finale.

De drie overgebleven teams waren: 'De Helling', 'Beatrixschool' en wij. De strijd om de plaatsen 1, 2 en 3 werd spannend. We speelden alle drie gelijk tegen elkaar, dus de setstanden moesten het uiteindelijk uitmaken.

Nu we werden tweede. Ik dacht een grote prestatie.

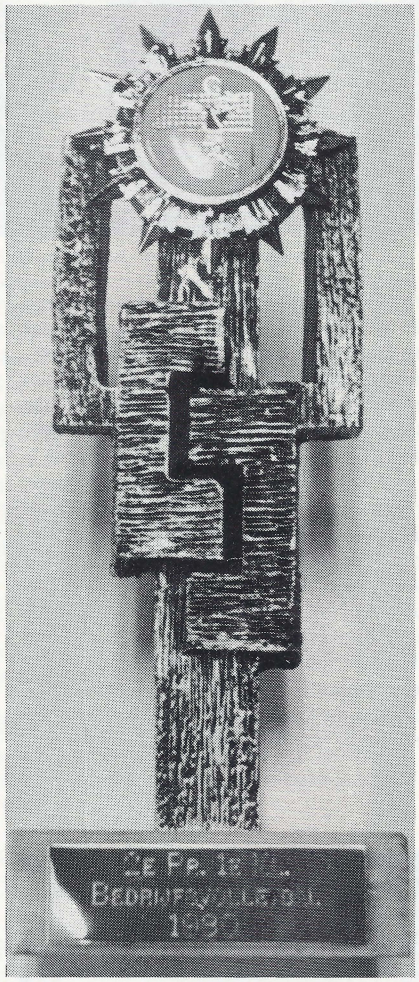

Ik mag wel stellen dat het weer een geslaagde dag was. Op naar het volgend jaar, met hopelijk wat meer supporters, want die hebben we toch wel gemist!!!

Elly Spoor

Klaverjassen

Op 19 december j.l. vond de kerstklaverjaswedstrijd plaats voor Gispenaren + introducées. Er namen 32 paren deel. Daar men op sportieve wijze speelde werd het een erg gezellige avond.

Alleen diegenen, die al een week van te voren liepen te verkondigen dat zij de eerste prijs zouden winnen, moesten met een duidelijk mindere klassering genoegen nemen. Een tegenvaller dus.

De prijswinnaars waren:
W. Lappere + zoon
A. de Hartog + N. van Marwijk
J. van Zomeren + echtgenote
Th. Termeer + C. van Doesburg.



Vele oud-Gispen-medewerkers kwamen bijeen in de jaarlijkse ontmoetingsbijeenkomst rond de kerstdagen.

De 'GROTE VOLKSVERHUIZING'

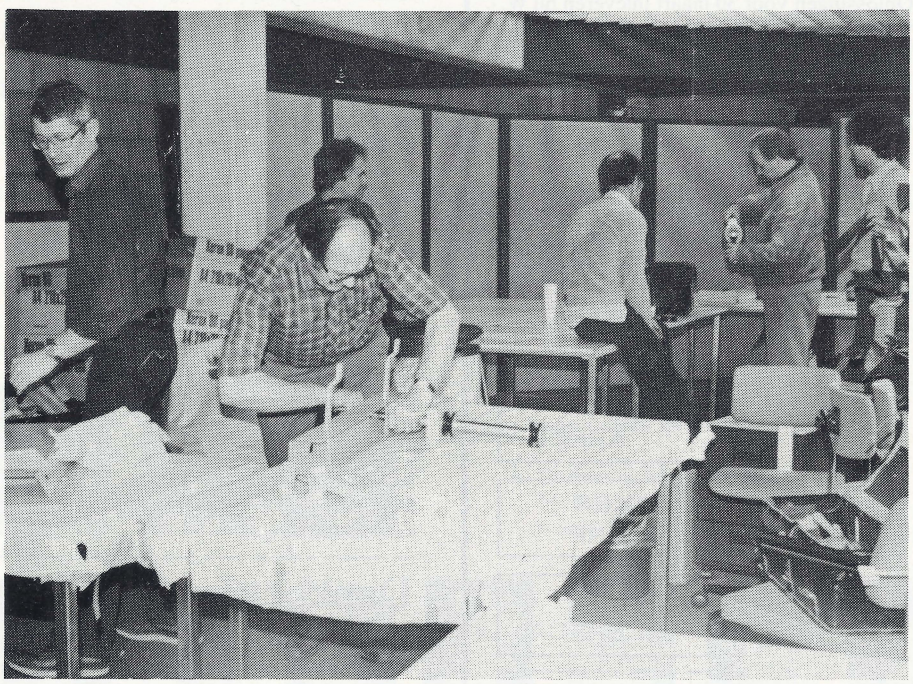

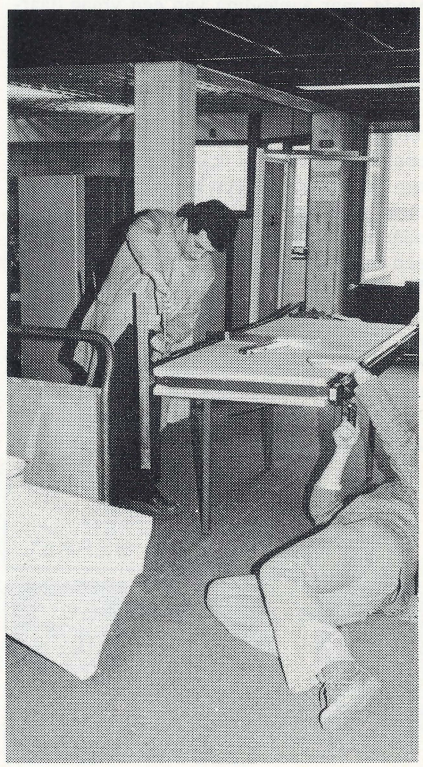

Op zaterdag 7 februari zorgden de mensen van de Service-afdeling en Expeditie voor een grondige wijziging in de opstelling van het kantoormeubilair. Het gevolg was dat op maandag 9 februari iedereen moest zoeken naar zijn of haar nieuwe werkplek.

IDEEËNBUS

Feestelijke prijsuitreiking



De kwartaalprijs voor het vierde kwartaal 1980 van de Ideeënbus te Culemborg werd in het Gispen Informatie Centrum op vrijdag 19 december j.l. uitgeloot.
Mej. Van Elk verrichtte de trekking, die weer plaats vond volgens de 'treitermethode'. Het laatst overgebleven lot bevat dan namelijk de naam van de prijswinnaar of winnares.

Na een spannende afvalrace bleek A. Buitenweg de gelukkige eigenaar te zijn geworden van een grote fruitbak met alles erop en eraan. De heer Hoffmann, voorzitter van de Ideeëncommissie, overhandigde deze extra beloning aan de winnaar.
Daarna bleef men nog even gezellig toeven in het altijd zo sfeervolle GIC.



Wij namen afscheid


1


2


3


4


5


6

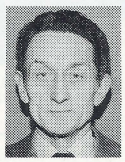
7

Sinds 1 januari 1980 hebben de volgende medewerkers ons bedrijf verlaten i.v.m. hun pensionering:

1. P. L. van Zuylen per 1 februari 1980
2. G. A. Tasidjawa per 1 april 1980
3. E. Tamaëla per 1 juli 1980
4. C. M. C. Borstlap per 1 augustus 1980
5. M. de Ruiter per 1 september 1980
6. A. Bron per 1 januari 1981
7. A. G. Vermeulen per 1 februari 1981.

PUZZELHOEKJE

Mede naar aanleiding van een vraag daarnaar in één van de WPO's heeft de redactie besloten een puzzelrubriek in te voeren in de Fabrieksfluit.
Om niet iedere keer prijzen per loting te moeten toewijzen is besloten om hiervoor een ladderwedstrijd te creëren. Degene, die aan het einde van een bepaalde periode de meeste punten heeft behaald is dan de winnaar of winnares. Op deze wijze krijgen we een eerlijker toewijzing van de prijzen.
We beginnen deze keer met een tiental visitekaartjes. De bedoeling is dat u probeert achter het beroep van deze mensen te komen. Alle letters van zowel naam als plaats moeten worden gebruikt.
Voor iedere goede oplossing één punt; er zijn dus tien punten te behalen. Succes!

Oplossingen vóór 30 maart inleveren bij W. van Harten, afd. Drukkerij.

1	W. KOLEN BERKEL
2	A. KURPER DEIL
3	H.R. BOUW EELDE
4	A. V.D. LEE HAAREN
5	P.K. BROOK VEERE
6	P. SCHALDEN TER AAR
7	R. MEEK ARKEL
8	E. BAKER ERP
9	S. MEET BREDA
10	P. BAKTENT STROE

Kerstpuzzel 1980

In de Kerstpuzzel 1980 waren in de kolom 'horizontaal' helaas enkele nummers weggevallen - oh, dat zetduiveltje toch - waarvoor onze excuses.
Gelukkig was dit geen verhindering om de gevraagde twee sleutelwoorden **schapenmarkt** en **varkensvlees** te vinden. Er kwamen dan ook 51 goede inzendingen binnen.
Hoewel het door de meester op school vroeger al werd verteld dat er niet gespiekt mocht worden, hebben enkele inzenders zich daaraan toch schuldig gemaakt.
Zo waren er drie inzenders, alle drie werkzaam in dezelfde afdeling, die meenden dat het paardenvlees moest zijn in plaats van varkensvlees. Deze drie komen vanzelfsprekend niet in aanmerking voor een prijs. Zo ziet u maar weer: het kwaad straft zichzelve!
De prijzen gaan deze keer naar:

1. F. J. Kielestein
2. G. Galesloot
3. J. P. van Zomeren.

Deze drie zullen één dezer dagen een boekenbon ontvangen.

Dankbetuiging

Hierbij wil ik directie, personeelfonds, technische dienst en alle anderen bedanken voor de ontvangen cadeaus en de belangstelling bij mijn afscheid.

A. G. Vermeulen

1981 HET JAAR VAN DE GEHANDICAPTE

Ook bij Gispen?



Om bij deze deur te komen moet men over deze toegangsweg.



De Fabrieksfluit

Redactie:
A. Anbeek, A. de Bruin
W. van Harten, J. H. Pikker
W. Schrameijer, H. H. Sijbrant
Gispen foto's: A. de Bruin
Layout: W. van Harten
Druk: Boek- en offsetdrukkerij
A. T. Verschoor & Zoon B.V., Culemborg

Bemetel opleiding

Het komt maar zelden voor dat iemand met MAVO-diploma de Bemetel opleiding volgt. Toch is het in het verleden wel gebeurd en met succes. Ook in de toekomst bestaat de mogelijkheid, waarbij natuurlijk wel verwacht wordt, dat men technische aanleg heeft.
Ook vrouwen met LBO of MAVO opleiding en technische aanleg kunnen voor de Bemetel opleiding in aanmerking komen.

Dankbetuiging

Gaarne wil ik collega's en personeelfonds bedanken voor de bloemen en fruitbak tijdens en na mijn verblijf in het ziekenhuis. Ook namens mijn man. Het heeft ons erg goed gedaan.

Riet Ganzeman

Onze jarige gepensioneerden

In de vorige Fabrieksfluit is verzuimd om als 'jarige gepensioneerde' de heer M. Mouthaan op te nemen. Hij vierde n.l. op 3 januari j.l. zijn 66e verjaardag. Wij zullen de fout nu - vergezeld van onze excuses - herstellen.

1. De heer M. Mouthaan
   St. Anna Kapelstraat 15 te Culemborg
   werd op 3 januari 66 jaar.

2. De heer J. Peterse
   St. Nicolaasplantsoen 61 te Culemborg
   wordt op 4 maart 75 jaar.

3. De heer L. Verkerk
   Zoetzandsestraat 8 te Beusichem
   wordt op 6 maart 83 jaar.

4. De heer D. J. G. M. Coops
   St. Jacobsplantsoen 39 te Culemborg
   wordt op 8 maart 69 jaar.

5. De heer A. J. C. Wamsteeker
   v. Oldenbarneveldplaats 210 te Rotterdam
   wordt op 22 maart 68 jaar.

6. De heer P. F. v. d. Brugh
   J. B. v. d. Hamstraat 54 te Culemborg
   wordt op 10 april 70 jaar.

7. De heer G. M. van Antwerpen
   Molenwal 43 te Culemborg
   wordt op 11 april 72 jaar.

8. De heer G. H. Meeuwsen
   Pr. Bernhardstraat 26 te Culemborg
   wordt op 13 april 80 jaar.

9. De heer H. G. J. van Overbeek
   Bernhardlaan 10 te Beusichem
   wordt op 18 april 74 jaar.

10. De heer A. A. Vos
    Korn. v. Wijnenstraat 22 te Rhenoy
    wordt op 28 april 69 jaar.

11. De heer A. J. van Panwijk
    Vaartstraat 13 te Culemborg
    wordt op 28 april 66 jaar.

12. De heer E. Tamaëla
    Beukstraat 7 te Leerdam
    wordt op 29 april 63 jaar.

13. De heer G. C. Sanderse
    Sleutelbloem 48 te Culemborg
    wordt op 30 april 67 jaar.


1

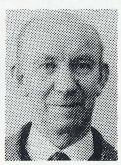
2


3


4

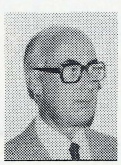
5


6


7


8


9


10


11


12


13

12½ jaar in dienst



Op 11 december jl. vierden de heren B. M. A. Charmaoui (6e van links), J. M. Elidrissi (5e van links), A. el Ghouli (7e van links) en M. B. M. A. Jijih (4e van links) hun 12½-jarig jubileum. Eén en ander vond plaats in de vergaderkamer. Zij ontvingen uit handen van Ir. Meijers de gebruikelijke rood lederen portefeuille.



Personeelsorgaan van
Gispen + Staalmeubel b v

De Fabrieksfluit

35e jaargang
no. **333**
mei 1981



Lente 1981: De Gispen-boom loopt al weer uit!

Chubb-Lips Nederland b.v. in de schijnwerpers

Aan de reorganisatie, die enige tijd geleden heeft plaatsgevonden bij de Lips bedrijven in Dordrecht en Schiedam, is door diverse bladen uitgebreid aandacht geschonken.
Ook Gispen + Staalmeubel heeft in die publiciteit rond de Lips reorganisatie een positief aandeel gekregen. Onderstaand artikel knipten we uit 'Technisch Revue' nr. 8 van 17 april j.l.

Breed assortiment produkten bij gereorganiseerde Lips & Gispen

De vier produktiebedrijven van de Lips-groep in Dordrecht en Schiedam hebben zeer recent een structuur- en organisatiewijziging ondergaan, nadat tien jaar geleden de ondernemingen Chubb & Son uit Engeland en Lips & Gispen, al een samenwerkingsverband waren aangegaan. Hierdoor was het Engels-Nederlandse consortium Chubb-Lips ontstaan. De in Nederland zelfstandig functionerende Lips bedrijven, die respectievelijk brandkasten, sloten, brandbeveiligings-apparatuur en elektrische componenten vervaardigen, zijn thans als afzonderlijke divisies bij de nieuwgevormde onderneming Chubb Lips Nederland BV ondergebracht.
Chubb & Son bestaat al 160 jaar en is het grootste bedrijf ter wereld, dat zich bezighoudt met de fabricage en de verkoop van technische produkten op het gebied van de beveiliging, zoals sloten, brandkasten alarmsystemen, maar ook produkten die tegen brand beschermen. De produktie wordt verricht in zestien landen met 17.000 mensen. De omzet bedraagt ruim één miljard gulden.

Lips & Gispen
De Lips & Gispen-groep kent een 110-jarige historie. In 1871 stichtte de heer J. Lips Bzn. een bedrijf, waarvan het oorspronkelijke programma bestond uit fabricage, reparatie en verkoop van kachels, haarden, fornuizen en brandkasten. Rond de eeuwwisseling ging men zich uitsluitend concentreren op de fabricage van brandkasten, kluisdeuren, safeloketten en andere veiligheidsprodukten. In 1903 werd met de slotenfabricage begonnen. Zowel in Brussel als in Milaan werd in 1911 een eigen vestiging begonnen.
De geschiedenis van Gispen gaat terug tot 1916, toen de heer W. H. Gispen een bedrijf stichtte voor het vervaardigen van smeedijzeren en bronzen kunstvoorwerpen. Later werden verlichtingsornamenten en verchroomde buismeubelen geproduceerd. In 1933 werd naar Culemborg verhuisd en werd begonnen met de fabricage van plaatstalen kantoormeubelen.
Onder de naam Lips & Gispen kwam in 1964 een fusie tot stand tussen Lips' Brandkasten en Slotenfabrieken en Gispen's Fabriek voor Metaalbewerking, waarna in 1971 een samenwerkingsverband tussen Chubb enerzijds en Lips & Gispen anderzijds werd gerealiseerd.
In de tien jaar, waarin Lips & Gispen deel uitmaakt van de Chubb-groep is het verkoopprogramma van de Nederlandse onderneming verbreed en verdiept. Twee belangrijke sectoren zijn er bij gekomen, die van elektronische beveiliging tegen inbraak en van detective en repressie van brand. De reorganisatie, die sinds het begin van deze maand is doorgevoerd en eind van dit jaar moet zijn afgesloten, betekent een consolidatie van een ontwikkeling op verscheidene terreinen. De nieuwe onderneming zou beter in staat zijn met een breder scala van produkten en diensten aan de behoefte op de markt van beveiliging te voldoen en zou daarbij in de Chubb-groep een coördinerende rol op het gebied van nieuwe produkten, marktbewerking en produktiemethoden kunnen vervullen.

Brandkasten
Het huidige verkoopprogramma van Lips-produkten gaat veel verder dan uitsluitend sloten. De vier fabrieken van de Lips-groep produceren brandkasten met een geheel nieuwe serie kluisdeuren, die eenzelfde dikte hebben als de wand, waarin ze worden geplaatst. Ook zijn nieuwe betoncomposities ontwikkeld met een grotere weerstand tegen explosies, terwijl ook een ontwikkelingsprogramma op gang is gekomen om de weerstand tegen boren te vergroten. De safeloketten hebben inbraakwerende eigenschappen. Kort geleden werd bovendien een elektronisch bedieningssysteem voor safeloketten geïntroduceerd, terwijl ten slotte ook een nieuwe serie brandkasten met een verhoogde inbraakwerendheid en explosievastheid in een vergevorderd stadium van ontwikkeling is.

Sloten
Lips was in ons land de eerste onderneming, die een slot met bijbehorende sluitkom op de markt heeft gebracht. Reeds in de jaren twintig ontwikkelde Lips cilindersloten. De onderneming heeft thans voor de jaren tot 2000 de meest geavanceerde cilinderconcepties al in huis. Dit kon mede worden gerealiseerd door het bestaan van de Lips Contact Commissie voor hang- en sluitwerk, dat al meer dan 25 jaar een intensief en breed overleg pleegt met afnemers over produkten en afzetkanalen. Alle afnemers worden op de hoogte gehouden van het overleg in die commissie.
Na de sloten is Lips ook begonnen met de ontwikkeling van toegangs-controlesystemen met magneetkaart, alsmede aanwezigheidsregistratie-systemen en systemen voor de registratie van glijdende werktijden. Ook zijn systemen tot stand gekomen voor de verwerking van alarm-gegevens, zoals inbraakdetectiesystemen en proces-technische systemen. Ten slotte is ook een breed pakket voor detectie van rook, gas en temperatuur ontwikkeld. Een eigen ontwikkeling is een detectie-systeem voor utiliteitsruimten. Voorts heeft men bij Lips de beschikking over vergevorderde technologie voor halonblussystemen, terwijl ook een uitgebreid verkoopprogramma van blusmiddelen, brandweer-materialen en handblussers worden uitgevoerd.

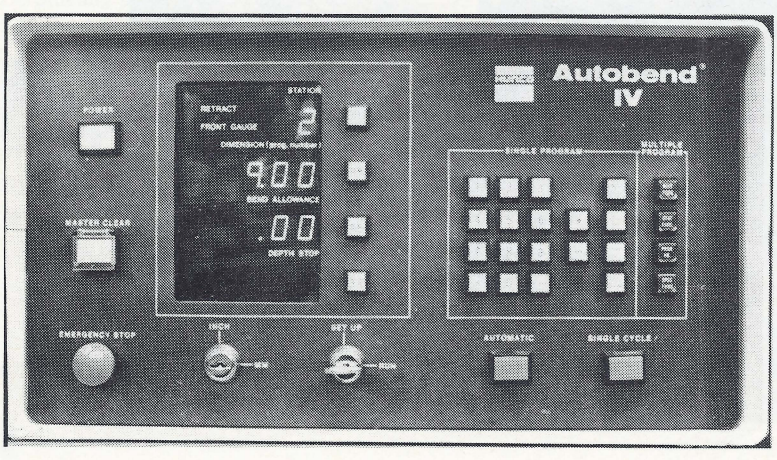

Digitale instelling op pers

In onze perserij is het sinds enkele weken mogelijk om d.m.v. het afgebeelde meterkastje met instelknoppen, de achteraanslagen bij één van onze persen zeer nauwkeurig in te stellen. De perser hoeft nu niet meer telkens naar de achterkant van de afkantpers te lopen om met de hand de instelling van de aanslagen te veranderen. Het meterkastje bestuurt de aanslagen en plaatst deze op de gewenste afstand. Het is een stapje verder op de weg naar een snelle en nauwkeurige instelling, waarmee de kwaliteit van onze produkten is gediend.

Inbraak bij Gispen bleef niet ongestraft

Knap werk leverde de Culemborgse politie toen zij de daders van de inbraak bij Gispen in de vroege morgen ca. 27 februari j.l. al inrekenden, voordat wij wisten wat er gebeurd was.
Zoals uit bijgaande foto's blijkt hadden de zware jongens verbeten toegeslagen. Na het breken van een ruit bij de planning/order-administratie gingen zij binnen een kijkje nemen, op zoek naar geld. De benedenverdieping leverde niets op, zodat zij met achterlating van een spoor van opengebroken kasten op de bovenverdieping aankwamen. Toen begon het geweld pas goed. De Chubb 7200 data-safe werd krachtig onderhanden genomen. Eerst begon men het sloopwerk van achteren, tot een slimmerik op het idee kwam het eens met de voorzijde te proberen, waar enige puntlassen al spoedig de ongelijke strijd opgaven. Maar ook hier bleek geen geld te zijn opgeborgen. Ze verdwenen dus met lege handen, om kort daarna wegens verdacht gedrag in de omgeving van Gispen door de politie te worden opgebracht.
Nu moest onze Culemborgse recherche er wel een inbraak 'bijzoeken'. Dat betekent, aldus rechercheur G. van Barneveld, dat de verdachten bij voorbeeld werkelijk bij Gispen bezig waren geweest. Dit lukte uiteindelijk aan de hand van de achtergelaten voetsporen, waarna de bekentenis prompt volgde. Op de districtsvergaderingen van de rechercheteams, die hoofdagent Van Barneveld regelmatig bijwoont, werden aan de hand van de gemaakte foto's van de voetsporen een hele serie inbraken toegewezen aan de grijpgrage handen van 'onze' inbrekers.
Ondermeer waren de uit Amsterdam afkomstige krakers bezig geweest in Vianen, Haarlemmermeer, Beverwijk en nog enkele andere plaatsen.
Een goede vangst dus, dank zij vakkundig werk van ons gemeente politie-apparaat!
De vele duizenden guldens schade wordt door onze verzekering gedekt.

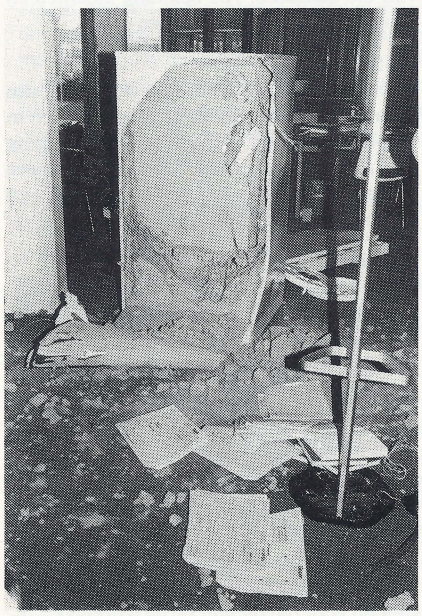

En zo zien ze er nu van binnen uit!

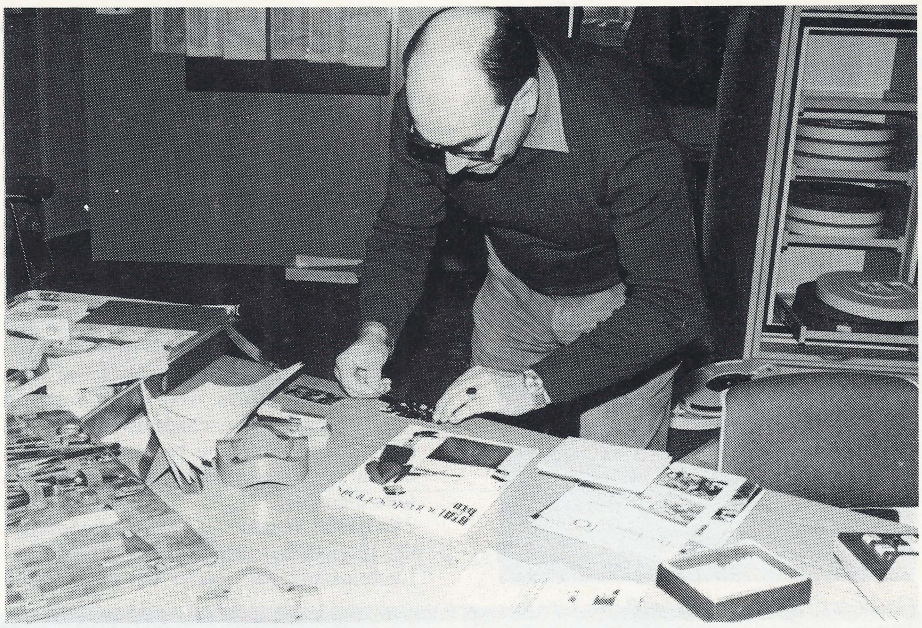

Rechercheur van Barneveld bij Gispen op zoek naar vingerafdrukken

Onze jarige gepensioneerden



1

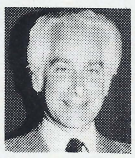

2



3



4



5



6

1. De heer A. Blok
Zalné Flat 32
Weteringenpark 7 te Zwolle
wordt op 3 mei 78 jaar.

2. De heer F. H. Jung
Emmalaan 4 te Culemborg
wordt op 15 mei 71 jaar.



7

3. De heer G. J. Westerholter
Anjelierstraat 13 te Culemborg
wordt op 21 mei 66 jaar.

4. De heer A. Borgstein
Oosterwal 28 te Culemborg
wordt op 24 mei 74 jaar.



8

5. De heer M. L. den Hartog
Thorbeckestraat 77 te Culemborg
wordt op 25 mei 70 jaar.

6. De heer N. W. Jansen
Spoorstraat 8 te Culemborg
wordt op 1 juni 70 jaar.

7. De heer D. J. Spies
Valkenhofplein 23 te Arnhem
wordt op 3 juni 81 jaar.

8. De heer A. van 't Hart
Slotstraat 11 te Beusichem
wordt op 11 juni 75 jaar.

9. De heer P. Akihary
Terweydelaan 48 te Culemborg
wordt op 11 juni 73 jaar.

10. De heer A. Schouten
Dahliastraat 101 te Culemborg
wordt op 12 juni 71 jaar.

11. De heer L. den Hartog
Heymanslaan 619 te Culemborg
wordt op 16 juni 78 jaar.

12. De heer F. P. A. M. van Gils
van Heenvlietlaan 404 IV
te Amsterdam-Btv
wordt op 19 juni 73 jaar.

13. De heer A. Vink
J. B. v. d. Hamstraat 3 te Culemborg
wordt op 20 juni 82 jaar.

14. De heer Ir. J. C. Bakker
Hindelaan 2 te Den Dolder
wordt op 20 juni 67 jaar.



9



10



11



12



13



14



Op 29 april j.l. werd de heer B. M. Lips koninklijk onderscheiden als Officier in de Orde van Oranje Nassau.
Namens H.M. de Koningin reikte mr K. Staab, burgemeester van Wassenaar, de onderscheiding uit. Deze plechtigheid vond plaats in het gemeentehuis te Wassenaar.

Nummer 1 heet Gispen

De Vereniging van Stalen Meubelfabrikanten, kortweg V.S.M., laat regelmatig marktonderzoeken verrichten. Uit het laatste rapport, 'Kantoormeubilair 1980' ontlenen wij de volgende belangrijke punten:

Merkbekendheid
Aan de gebruikers wordt door het marktonderzoekbureau gevraagd met welke merken zij bekend zijn op het gebied van Kantoormeubelen. Gispen 'scoorde' hierbij 80 punten en kwam daarmee op de eerste plaats. Zodanig zelfs dat nummer twee op ruime afstand werd gezet.

Merkenvoorkeur
Ook hier is de koppositie van Gispen onmiskenbaar, en de afstand met nummer twee markant.

Marktontwikkeling
De verwachtingen voor de afzet van kantoormeubelen in het komende jaar zijn bepaald niet ongunstig, al wordt wel een lichte teruggang verwacht als gevolg van het aanhoudend pessimisme in de kranten, waardoor het investeringsbeleid wel degelijk nadelig wordt beïnvloed.
In de markt zal overigens een verschuiving ten gunste van de vervangingsaankopen optreden. Waren deze zo'n vijf jaar geleden ⅓ van de totale markt, thans wordt verwacht dat in de komende jaren ca. 45% van de omzetten vervangingsaankopen zullen zijn.
Nieuw of vervanging, duidelijk is wel dat Gispen's uitgebreide assortiment geheel inspeelt op de klantenwensen. Het ontwerpbureau heeft onze toekomst ontworpen, wij zullen het verder met z'n allen moeten invullen met Gispen-kwaliteit!

Leo Woerdenbach 12½ jaar in dienst

Op 19 februari werd in de kamer van de heer Vroom het 12½-jarig jubileum gevierd van Leo Woerdenbach.
In augustus 1968 begon Woerdenbach zijn Gispen loopbaan in de bedrijfsschool waar hij werd opgeleid voor het A en B diploma Bemetel Bank-Plaatwerken. Na zijn opleiding liep hij stage in de fabriek. Dat duurde 4 weken. Toen kwam de grote fabrieksbrand en dat veranderde alles. Men wist dat Woerdenbach ook het typediploma bezat en daarom werd hij ingezet voor het typen van 'brandbrieven' voor schadeafwikkeling.
Kort daarop kwam hij bij het constructiebureau te werken en bleef daar tot zijn militaire diensttijd.
Zijn hobby 'muziek' - Leo is een voortreffelijk trompettist - bracht hem naar de Kon. Luchtmachtkapel waarin hij 16 maanden van zijn diensttijd speelde.
Na de dienst werd het weer werken op de tekenkamer. De ontwikkeling van nieuwe produkten heeft zijn bijzondere belangstelling en dat leidde uiteindelijk tot zijn huidige functie als algemeen medewerker van het ontwerpbureau. Zijn directe chef is de heer J. Jacobs.
Leo studeert 's avonds aan de Academie voor Industriële Vormgeving te Eindhoven. Hij heeft drie jaar achter de rug van deze opleiding die vijf jaar duurt. Vier avonden per week reist hij daarom naar Eindhoven op en neer.
Dat Leo graag musiceert vertelden we al. Maar naast de muziek heeft hij ook aandacht voor de beeldende kunst. Hij schildert graag en boetseert. Ook fotograferen is een door hem beoefende liefhebberij.



Ideeënbus resultaten

Tussen 25 september 1980 en 13 april 1981 zijn er 73 voorstellen binnengekomen. De totaalstand kwam daarmee op 649. Onderstaand treft u een overzicht aan van de voorstellen, die werden overgenomen en dus voor een beloning in aanmerking kwamen.

nr. 435.
Het verpakken van onderdelen is vaak kostbaar en tijdrovend. Als men zoiets goed beseft, komt men soms op een gedachte hoe het goedkoper kan. **J. van Straaten,** werkzaam in het centraal magazijn, bewees dat met het verpakken van KT-bureaus. Het leverde een beloning op van *f* 85,–.

nr. 464.
A. H. C. Nout, werkzaam in de montage, stelde voor om bijzetkastjes met behulp van een kraan van de werkbank op de pallets te plaatsen. Die kraan is inmiddels in gebruik en blijkt voor de werkomstandigheden een aanzienlijke verbetering te zijn. Als beloning werd *f* 90,- vastgesteld.

nr. 536.
Mevrouw Blom en J. Broekhof waren bezig met het monteren van TP-tafels voor een zgn. inhuisorder. Zij kwamen op de gedachte dat het vervoer aanzienlijk goedkoper zou worden als de tafels 'plat' zouden worden vervoerd en ter plaatse gemonteerd. Even rekenen van de T.S.G. bewees de juistheid van die gedachte. Als beloning mochten zij een bedrag van *f* 306,- samen delen.

nr. 546.
Bij het monteren van bureaus was het **A. van Ekeren** niet ontgaan dat een aantal gaten in de poten, die ooit dienden voor bevestiging van inmiddels vervallen kastjes, niet meer nodig zijn. Deze oplettendheid leverde een beloning op van *f* 465,-.

nr. 563.
Soms zijn er eenvoudige werkzaamheden, die je toch niet alleen af kunt. Bij het monteren van frame-bureaus was dat ook het geval. **Cor Versluis** bedacht een zeer eenvoudige mal met behulp waarvan de monteur ook dit onderdeel alleen kan verrichten. De beloning bedroeg *f* 65,-.

nr. 578.
De dames **Bouman en Brouwer** vonden de lange slangen voor gebruik van luchtgereedschap, zo los over de vloer, maar een rommelige en bovendien lastige toestand. Zij stelden voor om dichter bij de werkplek aansluitmogelijkheden te maken. Dit voorstel

werd overgenomen en leverde een beloning op van *f* 50,-.

nr. 582. Omdat de rollen gisolar in de draagbokken maar bleven afrollen en daardoor gedeeltelijk over de grond sleepten, was er veel uitval. **C. N. Kilian** bedacht een vergrendeling om het afrollen te voorkomen. De beloning bedroeg *f* 90,-.

nr. 583.
J. Loeanbere, werkzaam in het centraal magazijn, kwam op de gedachte om de mal voor de bevestiging van vloerdoppen onder kaartenbakjes verstelbaar te maken. Daardoor zou de mal ook te gebruiken zijn voor een ander, een nieuw model bakje. Het ging! Dus..... *f* 35,- beloning.

nr. 586.
Als het in het éne geval kan, dan ook in het andere, zal **C. Versluis** hebben gedacht. Zijn gedachte had betrekking op het vooraf klaar maken van zakjes met eenvoudige onderdelen voor de bureaus met stalen bladen. Omdat iedereen dat met hem eens moest zijn, leverde het hem een beloning op van *f* 25,-.

nr. 587.
Bij gedemonteerde frame-bureaus is het niet anders (zie nr. 586) aldus al weer **Cor Versluis.** Ook hiervoor een beloning van *f* 25,-.

nr. 595.
A. M. Borgstein stelde niet alleen voor om de montagetafels te vernieuwen, maar ze bovendien ook enigszins te veranderen. Beloning: *f* 25,-.

nr. 599.
R. Copier deed het voorstel om de kappen van T.P.-kasten op een lange schuurband te gaan afwerken. Hij deed dit voorstel met het oogmerk de kwaliteit te verbeteren. Dit bleek inderdaad in ruime mate het geval te zijn. Die verbetering bleek *f* 80,- waard.

nr. 601.
M. J. B. van Middelkoop deed het voorstel om het halen van koffie voor de pauze van 9.00 uur zo te regelen, dat men niet meer op elkaar behoeft te wachten. Hij had al meerdere malen een opmerking in die richting gemaakt. Omdat dat niet het gewenste resultaat opleverde, probeerde hij het nu via de Ideeënbus. En ja hoor, het voorstel werd overgenomen en leverde bovendien nog *f* 25,- beloning op.

nr. 603. Mevrouw Blom was van mening dat de rails voor bijzetkasten best wat korter konden zijn. Vooral om het monteren te vergemakkelijken. Die gedachte bleek juist en leverde haar een beloning van *f* 40,- op.

nr. 605.
Adhari, werkzaam in de galvanische afdeling, stelde voor om stoelen met armliggers niet meer te borstelen. Echter wel te zuren en daarna met een schuurdoekje bij de las schoon te vegen. Langdurige proeven toonden aan dat dit een heel goed idee was geweest en de inzender werd er *f* 540,- rijker door.

nr. 610.
J. Piek, werkzaam in de stoelenfabriek, deed een idee aan de hand waardoor het overbodig wordt om een onderdeel van een baliekruk op te boren. Dit voorstel bleek een beloning van *f* 50,- waard.

nr. 612.
Het is voor **mevrouw Stam** al lang een ergernis dat zij frame-tafels, die 'plat' verzonden moeten worden, eerst in elkaar moet zetten om de juiste plaats van de regels te bepalen en ze daarna weer moet demonteren. Op haar aandringen kwamen er een paar mallen, die alles veel eenvoudiger maakten. Geen ergernis meer is erg belangrijk en bovendien nog *f* 175,- beloning maakt de vreugde kompleet.

nr. 633.
Voor de bevestiging van houten bladen op schuifdeurkasten is het nodig om de kappen te boren. **A. M. Borgstein** bedacht een eenvoudige mal waardoor dit vanaf de buitenkant kan gebeuren. Dat gaat gemakkelijker en voorkomt bovendien braamvorming aan de bovenkant. De beloning bedraagt *f* 50,-.

nr. 639.
I. L. C. Speyer (intern transport) bleek zich er goed van bewust dat ruimte in het bedrijf uiterst belangrijk is. Met het oog daarop deed hij het voorstel om een paar overbodig geworden klinkmachines weg te halen. Zijn voorstel werd overgenomen en leverde een beloning op van *f* 85,-.

Jaarprijs/kwartaalprijs Ideeënbus



Traditiegetrouw werden ook nu weer de jaarprijzen van de Ideeënbus uitgereikt. Dat gebeurde in het GIC op 12 februari j.l. door Ir. J. Meijers. De prijs van het hoogst beloonde idee in 1980 ontving de heer H. van de Wiel (foto), C. Kilian kwam in aanmerking voor de extra beloning voor het hoogst uitgekeerde bedrag per **inzender** *voor meerdere ideeën, en C. Versluis kreeg de prijs voor het hoogste aantal toegepaste ideeën.*
Mevrouw Blom-Entjes was de gelukkige winnares van de hobby-koffer die door de ideeënbuscommissie beschikbaar was gesteld als kwartaalprijs 1e kwartaal 1981. Op 10 april jl. werd de prijs uitgeloot en door de voorzitter van de Ideeënbuscommissie F. J. Hoffmann aan haar aangeboden.



Klaverjaswedstrijd

Op vrijdag 10 april jl. vond de traditionele Paas-Klaverjaswedstrijd plaats. In een gezellige bijeenkomst in de kantine, werd op sportieve wijze om de punten gespeeld. 56 Personen namen aan deze wedstrijd deel.
De eerste prijzen gingen naar:
Groep A: J. Rijkes - W. v. d. Burg.
Groep B: P. Laperre - W. Laperre Jr.
Groep C: C. N. Hazendonk - H. v. d. Bogaard
Groep D: L. Eegdeman - J. Saghy
De prijzen bestonden, als vanouds, uit een aantal eieren. Ook de laagst geëindigden kregen als troost 10 eieren mee naar huis. We kunnen weer terugzien op een goed geslaagde klaverjasavond.

Nieuws uit Roden

10-jarig bestaan bedrijfsbrandweer Staalmeubel

Op 9 februari 1971 is de bedrijfsbrandweer opgericht. In de kantine werd, onder leiding van de brandweercommandant van Roden, de eerste les aan een ploeg vrijwilligers gegeven.

Op 13 februari jl. werd het 10-jarig bestaan gevierd. Niet alleen dit jubileum moest gevierd worden, maar ook de overdracht van het commando van de heer Dijk aan de heer Eisen zou plaatsvinden. De voltallige ploeg en de echtgenotes van de brandweerlieden waren op vrijdagavond de 13e(!) in de kantine aanwezig. De heer De Ruiter fungeerde als voorzitter van de bijeenkomst.

Alvorens aan het officiële gedeelte te beginnen ging hij eerst over tot het uitreiken van prijzen. De festiviteiten waren al vroeg in de avond begonnen, nl. in een Bowling-centrum. Daar had iedereen zijn balletje kunnen gooien.

De heer De Ruiter liet in het kort het 10-jarig brandweerbestaan de revue passeren. Hij memoreerde o.a. het feit, dat in de loop van de jaren diverse mensen zijn opgeleid tot brandwacht, waarbij de heer Eisen zelf het diploma 'hoofdbrandwacht' behaalde. De brandweer heeft, goed uitgerust met allerlei materialen - enkele jaren geleden werd een motorspuit aangeschaft - gelukkig nog geen brand in het bedrijf hoeven te blussen. Wel is zij een paar keer een naburig bedrijf te hulp geschoten, waarvan 1 keer ten gevolge van vals alarm voor niets. Op 8 augustus 1980 kwam de brandweer met de motorspuit goed in actie. Weliswaar niet om te blussen, maar om overtollig water te verwijderen. Tijdens een hevig onweer, liepen de straten en de zogeheten laadkuil vol en zelfs hier en daar stond het water in de fabriek. Bijna de hele dag is men bezig geweest het water weg te pompen.

Reeds ver van te voren had de heer Dijk aangekondigd als commandant te willen aftreden. De heer Eisen is tot zijn opvolger gekozen. De heer De Ruiter dankt de heer Dijk voor al het werk dat hij voor de brandweer heeft gedaan. Hij overhandigde hem een 'prullenbak' met inhoud: een brandblusapparaat en een speciale branddeken. Mevr. Dijk kreeg een mooi bloemstuk.

Hierna sprak de heer De Ruiter de heer Eisen toe en wenste hem veel sterkte in zijn nieuwe functie.
De heer Dijk bedankte de hele ploeg voor de uitstekende samenwerking en tevens voor deze avond.
Met een mini slangenhaspel droeg hij het commando over aan de heer Eisen. Deze hoopt dat hij het net zo goed zal gaan doen als zijn voorganger. Namens de hele ploeg overhandigde hij de heer Dijk een boekenbon. Hierna kreeg, als hoofd van de BZ (Bedrijfs Zelfbescherming) de heer Kompier het woord. Hij vond, dat de ploeg bij een alarm altijd zeer snel klaar stond. Dat alarm had hij, zelfs meerdere malen per ongeluk zelf via de telefoon gegeven. Dat hierop een 'straf' staat was hem bekend. Hij vond het een compliment waard, dat de mensen hun vrije tijd er voor opofferen om te oefenen en cursussen te volgen. Hiermee was het officiële werk gedaan en verbleef men nog enige tijd in de kantine onder het genot van een drankje en een hapje.

Een brandweerman

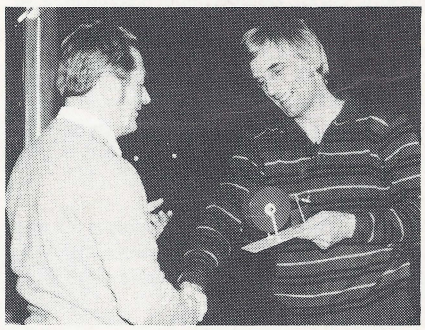

de heer R. Dijk draagt het commando over aan de heer J. Eisen.



staand v.l.n.r.: H. Kompier (hoofd Bedrijfs Zelfbescherming), H. Slagter, B. Hummel, G. ten Broeke, E. Dijkstra, R. de Jong en B. Schurer.
zittend v.l.n.r. H. de Ruiter, J. Eisen, P. Hut, R. Dijk, A. Schnater en J. Visser.

Ideeënbus Roden

Tijdens een feestelijke bijeenkomst op 22 januari 1981 werden de jaarprijzen 1980 door de heer Hoffmann uitgereikt aan de heren R. J. Dijk en J. Visser voor het hoogst beloonde voorstel en aan de heer Tj. Ensink voor het hoogst uitgekeerde bedrag per inzender van meerdere voorstellen. Voor de aanwezigen was dit tevens een goede gelegenheid om nader kennis te maken met de heer Hoffmann, voor wie dit het eerste officiële optreden was als voorzitter van de Ideeënbuscommissie bij Staalmeubel.
Tijdens zijn toespraak merkte de heer Hoffmann o.a. op dat in het reglement staat, dat het doel van de Ideeënbus is de betrokkenheid van het personeel bij het bedrijf te bevorderen. Met 23 ontvangen voorstellen over 1980 lijkt verbetering van de betrokkenheid mogelijk. Daarbij gaat het echter niet alleen om voorstellen met grote economische voordelen. Elk idee is belangrijk en de heer Hoffmann hoopt dan ook dat de beoordelaars en de Ideeënbuscommissie veel werk zullen krijgen.
Wegens weigering of onjuist gebruik van de nieuwe fotoapparatuur ontbreken helaas de foto's. Zou een proefserie dit hebben kunvoorkomen?
Vooral voor de 'doe het zelvers' is er deze keer een aantrekkelijke actieprijs vastgesteld. Onder de inzenders van een toepasbaar voorstel, ingeleverd gedurende de periode 24 april tot en met 10 juli 1981, zal als extra prijs een Black & Decker 'Work-mate' worden verloot. Een volgende keer hopen wij u meer over deze actie te kunnen mededelen.

Verplaatsing van het magazijn van de bedrijfsbrandweer

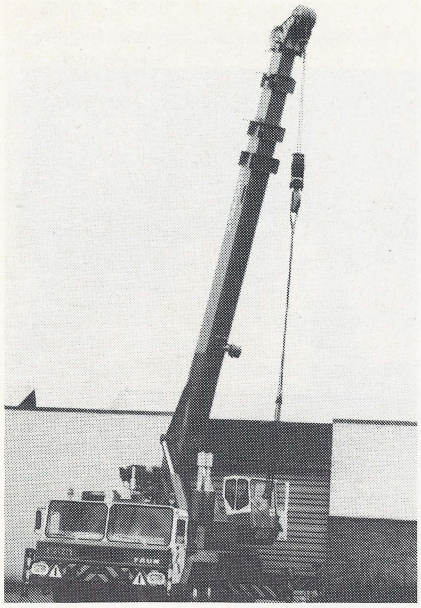

1

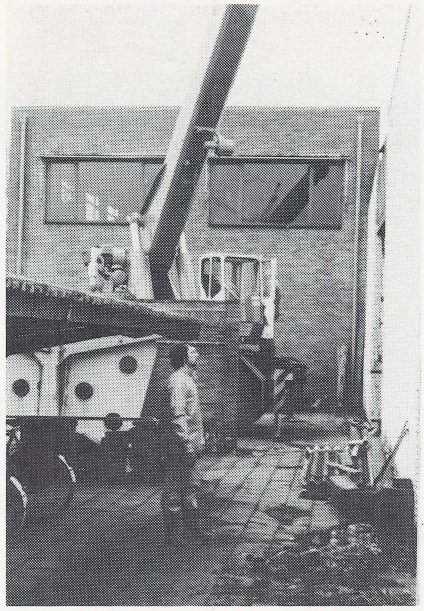

2

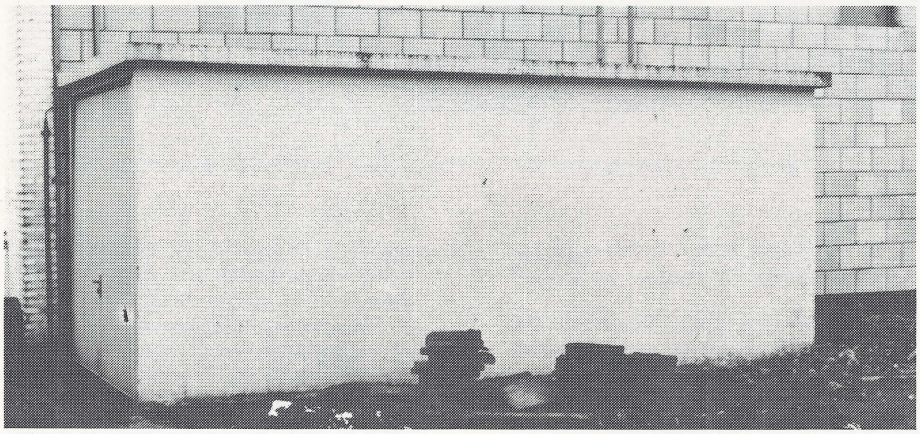

3

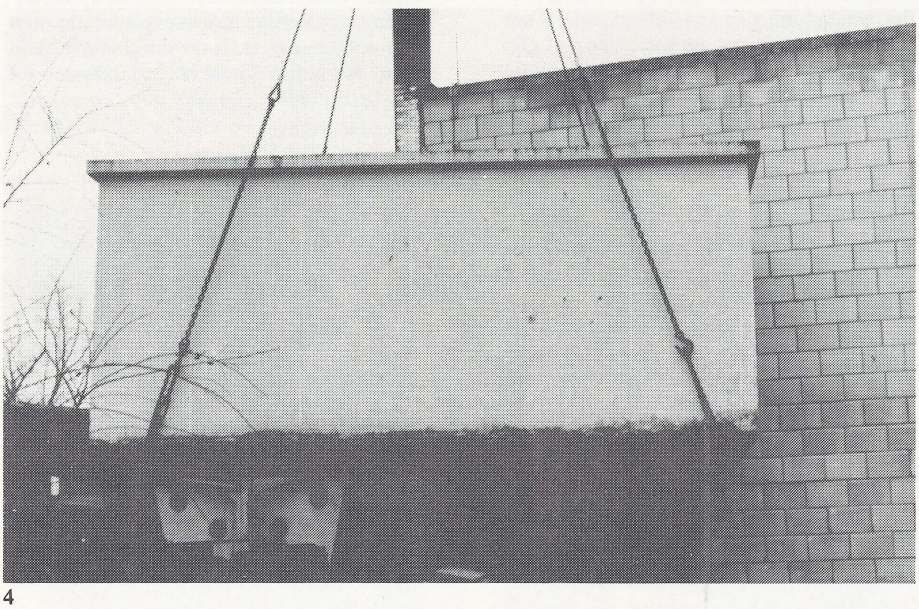

4

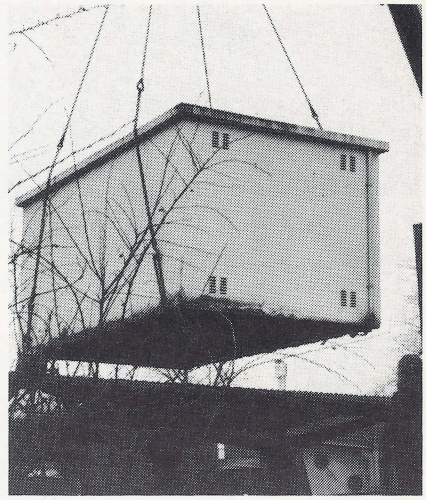

5

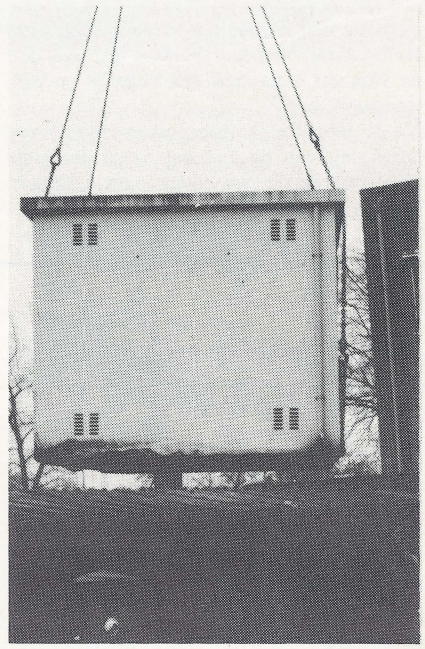

6

1. de kraan wordt in stelling gebracht;
2. all-rounder E. Dijkstra in volle concentratie;
3. in alle rust, wachtend op de dingen die komen gaan;
4/5. over het fietsenhok heen naar de plaats van bestemming;
6. op weg naar een verscholen plek ergens tussen een muur en het fietsenhok.

Dankbetuigingen

Graag wil ik iedereen van harte bedanken voor het bezoek en de prima fruitmand die ik tijdens mijn verblijf in het ziekenhuis mocht ontvangen.

Ger Ploeger

Directie, medewerkers en personeelfonds hartelijk bedankt voor uw bezoek en attenties, die ik mocht ontvangen tijdens mijn verblijf in het ziekenhuis en mijn herstel thuis.

L. v. d. Ploeg-Bloema

Geslaagd

De heer H. Slagter behaalde het diploma 'Brandwacht 1e klasse'. Deze prestatie is een felicitatie meer dan waard!

E. de Jong 12½ jaar in dienst bij Staalmeubel

Op 12 februari j.l. vierden we het 12½-jarig jubileum van onze medewerker E. de Jong. Het ver weg wonen, n.l. in Assen, bracht met zich mee dat hij dagelijks bij goed en slecht weer, op de brommer deze afstand moest overbruggen. U zult begrijpen dat dit in de winter niet bepaald aanlokkelijk is.
Vanaf het begin van zijn dienstverband bij ons bedrijf tot op heden is hij werkzaam in de afmontage. Op onopvallende wijze is hij aanwezig, volledig door het werk in beslag genomen. Hij staat bekend als een nuchtere persoonlijkheid.
Hij heeft het niet altijd even gemakkelijk gehad. Zijn gezondheid laat hem nog wel eens in de steek, maar ondanks dat en ondanks de operaties is hij niet klein te krijgen. Voorwaar een voorbeeld waaraan te licht wordt voorbij gegaan. Het bedrijf, aldus de heer De Ruiter, is blij met mensen als De Jong. De geboren Fries laat zien dat de Friezen inderdaad een degelijk en een stoer volk zijn.
Na de gebruikelijke toespraken en de overhandiging van de cadeaus werd de hoop uitgesproken dat we elkaar over 12½ jaar weer ontmoeten.



Gispen via tafeltennis in het nieuws

Trouwe lezers van de Culemborgse Courant en het Utrechts Nieuwsblad zijn ongetwijfeld in de afgelopen maanden de naam Gispen veelvuldig op de sportpagina tegengekomen. De tafeltennisvereniging Gispen stond wekelijks in het nieuws.
Dit is niet verwonderlijk aangezien Gispen in deze regio de tafeltennisclub met de hoogste landelijk spelende teams is en de beide eerste teams verdienden ruimschoots de aandacht.
Het eerste damesteam speelde zich, na de degradatie in de herfstcompetitie, zeer overtuigend terug naar de Hoofdklasse en toonde daarmee duidelijk aan bij de beste 16 teams van Nederland te horen. Het eerste herenteam trok in negatieve zin de aandacht: nadat ze in de herfstcompetite - voor het eerst uitkomend in de promotiehoofdklasse - bijna kampioen waren geworden, degradeerden ze nu naar de Overgangsklasse. Jammer dat terrein verloren ging, maar niet verwonderlijk gezien het feit dat dit team geen enkele van de 10 wedstrijden op volle sterkte kon uitkomen. Barend Borgstein ontbrak de eerste twee wedstrijden wegens een enkelblessure en de sterkste man, Peter Klaverstijn, speelde twee wedstrijden met een polsblessure en viel daarna definitief af toen zijn pols voor enkele maanden in het gips moest.
Dat desondanks tot de voorlaatste wedstrijd kans op behoud van het promotiehoofdklasseschap bestond was te danken aan de goede inzet van Benny Römgens, Barend Borgstein en, de uit Groningen teruggehaalde, Reinier de Waard. In de volgende competitie zal dus een trapje lager gestart moeten worden.
Maar, en het mag vreemd klinken, ook de dames zullen een stap terug moeten doen. De sterkste speelster, Utrechts kampioen, Juliet van Maarseveen, vertrekt naar elders om te proberen met iets sterkere teamgenoten de Ereklasse te halen. Het is begrijpelijk dat iemand die tien tot vijftien uur (!) per week traint probeert eruit te halen wat erin zit. Haar teamgenoten Corine de Jong en Vivienne Hogendoorn stoppen eveneens.
Speelsters uit het tweede team, onder andere ondergetekende, zullen nu de eer moeten verdedigen hoewel vrijwel vaststaat dat de Hoofdklasse voor hen te hoog gegrepen is.
De tafeltennisvereniging Gispen is echter méér dan genoemde twee teams: in totaal werd met 12 senioren- en 8 jeugdteams aan de competitie deelgenomen. De vereniging groeit gestaag en telt inmiddels 110 leden en door gebrek aan zaalruimte beginnen we uit ons jasje te groeien. Dit seizoen moest zelfs als noodoplossing een derde speelzaal gehuurd worden. In drie verschillende zalen spelen is echter verre van ideaal. Daarom wordt nu, in overleg met de Sportstichting, gezocht naar een mogelijkheid om een vaste tafeltenniszaal te bouwen.
Aangezien veel andere gemeenten (bijv. Tiel, Rhenen, Wageningen en Veenendaal) met succes een tafeltenniscentrum in gebruik namen, verwachten wij hiervoor ook in Culemborg ruim voldoende belangstelling.
Zodra de plannen wat definitievere vormen aannemen zal ik u hierover nader informeren. Uit de reacties van de 'Gispenaren' die ik nog wel eens ontmoet is mij namelijk gebleken, dat de belangstelling voor de tafeltennisvereniging er nog steeds is. Ook tussen de toeschouwers bij wedstrijden en toernooien ontdekte ik 'Gispenaren'. Op tafeltennisgebied was dit seizoen dan ook veel goeds te zien; vooral de wedstrijd van de Gispen-heren tegen het Nederlands damesteam (met Bettine Vrieskoop!) liet de ruim 300 toeschouwers spel van hoog niveau zien. Wij hopen dat de belangstelling zo (of nóg beter) blijft.

Féke Delemarre,
voorzitter T.T.V. Gispen
(ex 'Gispenaar' en nog trouw lezer van de Fabrieksfluit).

Dankbetuigingen

Ik wil, ook namens Lida en Huib, iedereen bedanken die tijdens de ziekte en na het overlijden van Karel hun oprechte belangstelling hebben getoond.

J. G. Kerkhof-van Zuilen

Het 12½-jarig jubileum, dat ik op 19 februari jl. heb mogen vieren is voor mij een gezellige dag geweest, door het krijgen van waardevolle cadeaus, bloemen en vriendelijke woorden.
Graag wil ik dan ook van de gelegenheid gebruik maken om directie, personeelfonds, de afdelingen Ontwerpbureau, Kantoor Planning Bureau en Constructiebureau hartelijk te bedanken.

Leo Woerdenbach

Hannover Messe '81



In de Nieuwsbrief Gispen 16/81 stond onderstaand verslag:
De Hannover Messe '81 is voor Gispen - voor zover dat 10 dagen na de sluiting kan worden beoordeeld - een groot succes geworden. Spectaculaire opdrachten waren er ook dit jaar niet bij, maar die werden ook niet verwacht. Wèl een aantal veelbelovende internationale contacten, vanuit diverse windstreken: uit Noord- en Zuid-Amerika, Australië, het Midden en het Verre Oosten, maar ook uit diverse europese landen. En vooral uit Duitsland.
Veel belangstelling, van met name de meeste Duitse bezoekers, ging uit naar Gispen TP, dat het grootste deel van de stand besloeg. Gispen KT en Gispen ST wedijverden om de tweede plaats. Het predikaat 'die gute Industrieform '81', dat Gispen ST verwierf, was daarbij een grote stimulans. Gispen heeft zich wat dat betreft in Hannover een goede naam verworven: 'die gute Industrieform '75 en '77' voor Gispen KT en nu dus voor Gispen ST. In het bijzonder, de tussen de kantoorwerkplekken geïntegreerde, beeldschermtafels onderscheidden zich van wat op dit gebied elders werd aangeboden.
De nieuwe bureaulamp sloeg echter alles. Prototypen van deze lichtgevende meetlat, 40 cm boven het bureau, ontworpen door Peter de Boer, waren gemonteerd op Gispen TP en Gispen ST. De belangstelling voor deze lamp overtrof alle verwachting en was zo algemeen, dat wij erdoor werden overrompeld. (En dan te bedenken dat hij er niet eens zijn best op had gedaan)!
Het succes van de Gispenstand wordt wel het beste geïllustreerd door de volgende cijfers: terwijl het totaal aantal Messebezoekers in 1981 toenam met enige duizenden tot 550.000, was de toename van de geregistreerde bezoeken bij Gispen 45% ten opzichte van 1980. Wij ontvingen dit jaar 175 buitenlandse, niet Duitse, bezoekers.

W. F. van Heusden

Gispen aan een ramp ontsnapt

Dank zij het kordate optreden van de heren A. Vermeulen en J. Fey, beiden werkzaam in de Technische Dienst, werd ons bedrijf gespaard voor een ramp.
Het was vrijdag 27 maart j.l. toen zij 's morgens om half zeven arriveerden om alles gereed te maken voor de komende produktiedag. Vermeulen ontdekte in de lakkerij dat de droogtunnel in brand stond. Al direkt daarna was ook Fey aanwezig.
Onmiddellijk werden de medewerkers van de ploeg in de perserij door hen gewaarschuwd en men begon met blussen. De vlammen sloegen al aan beide kanten uit de droogtunnel en een zware rook trok door de lakkerij. Met brandblusapparaten en een waterstraal werd het vuur bestreden door de twee monteurs van de Technische Dienst en zeven persers. Laperre, voorman van de ploeg, waarschuwde de Culemborgse brandweer. Toen deze omstreeks 7 uur verscheen bleek hun assistentie alleen nog maar nodig voor nablussen en controle. De brand was dankzij het kordate optreden van onze mensen geblust. Een herhaling van de ramp die ons in 1970 trof kon daardoor worden voorkomen.
Nog op diezelfde ochtend riep de heer Kaňa de heren bijeen om hen namens alle Gispen medewerkers te bedanken en hen te complimenteren met hun doeltreffend optreden.
Uit de ploeg kwam daarbij de wens naar voren om wat meer informatie te krijgen over de lakkerij. Buiten de normale werktijd zijn de ploegen wel aanwezig en dan zou het toch een goede zaak zijn als zij zouden weten hoe het een en ander in de lakkerij is ingedeeld. Nu blusten zij op goed geluk maar met veel succes. Dat had ook anders kunnen zijn als de blusmiddelen onjuist waren gekozen.
De heer Kaňa kwam met de suggestie om enkele leden van de persploegen op te nemen in de bedrijfsbrandweer. Daarmede was deze spontane bijeenkomst voorbij.
De Technische Dienst was inmiddels al meteen begonnen met het herstellen van de schade. Om 2 uur 's middags had men de lakkerij al weer gereed voor de produktie.
Enkele dagen later werden de heren brandbestrijders uitgenodigd voor een bijeenkomst waarin zij nogmaals werden bedankt voor hun optreden. Als waardering daarvoor werd aan elk van hen door de direktie een waardebon aangeboden.

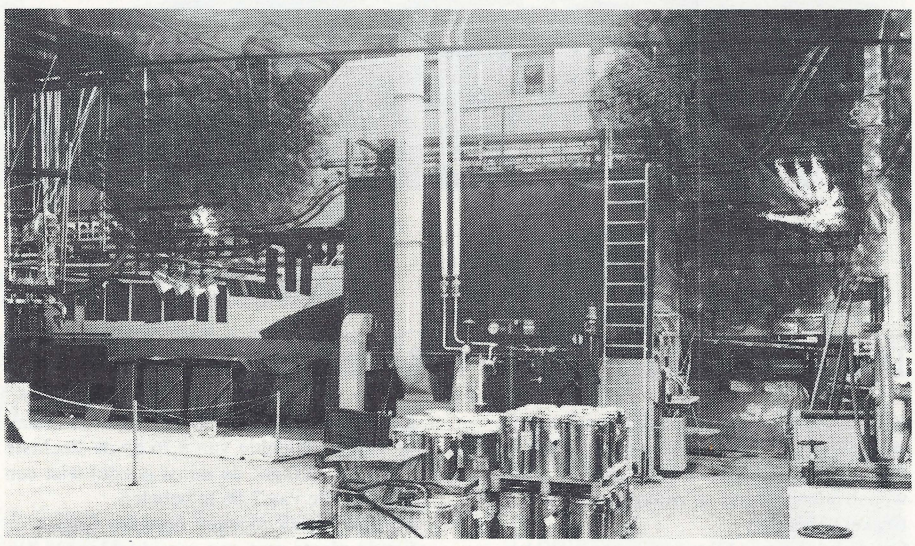

Zo ongeveer moet het er hebben uitgezien bij de brand in onze lakkerij op 27 maart 1981.

Vermoedelijke oorzaak van de brand:
De vermoedelijke oorzaak van deze brand was een lek in een verwarmingselement die thermische olie bevat. Deze olie is in brand geraakt. Waardoor dit gebeurd is, is niet bekend.

In Memoriam

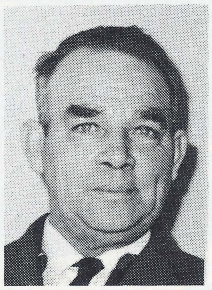

Op 31 maart 1981 is onze medewerker Arie Hoeppe, op zijn 64e verjaardag, vrij onverwachts overleden.
In de ruim elf jaar, die hij in ons bedrijf als perser-insteller werkzaam was, heeft hij zich doen kennen als een prettig medewerker met een opgeruimd karakter, die altijd voor anderen klaar stond.
Hoewel hij enkele jaren geleden vervroegd met pensioen had kunnen gaan, gaf hij er de voorkeur aan om te blijven doorwerken.
Tijdens de begrafenis was er veel belangstelling, o.a. ook van Gispen.
Graag willen wij zijn vrouw en de kinderen veel sterkte toewensen in dit verlies.


1


2


3

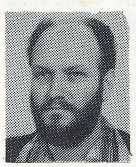
4


5


6

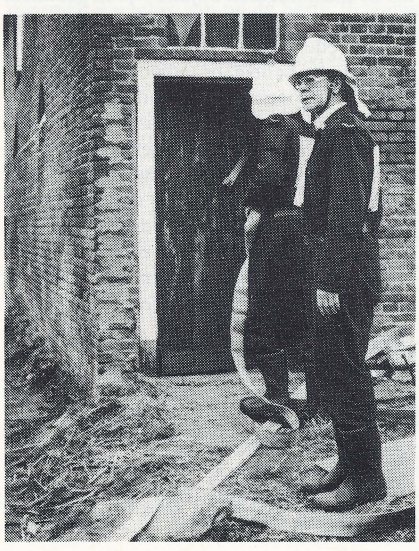

Ondernemingsraadverkiezingen in cijfers

Een intensieve verkiezingscampagne en een daardoor hogere opkomst bij de stemming kenmerkte de onlangs gehouden ondernemingsraadverkiezingen. In vergelijking met de vorige samenstelling is er een kleine wijziging opgetreden, het FNV won een zetel, de NCHP kon de vacante zetel van de boven CAO-ers niet overnemen.
Een cijfervergelijking geeft inzicht hoe een en ander tot stand is gekomen.

lijst	aantal stemmen 1977	1981	verschil	% van het totaal	groei-percentage
FNV	232	261	+ 29	+ 48	+ 12½
CNV	33	48	+ 15	+ 25	+ 45½
Unie BLHP *	18	23	+ 5	+ 8	+ 27¾
NCHP (boven CAO *)	17	13	- 4	- 6	- 23½
D.I. '77	24	39	+ 15	+ 25	+ 62½
	324	384	+ 60	100	+ 18½
Kiesdeler	30	35	+ 5		+ 16½

* in '77 gecombineerd met NCHP, de boven CAO-ers hadden een eigen kiesgroep.

De helft van de groei ging dus naar het FNV, maar omdat deze fractie al zo groot was, bleef het groeipercentage in verhouding laag.
De zetels werden als volgt verdeeld:

lijst	Zetelverdeling 1977	1981	Stem-percentage '77	Stem-percentage '81
FNV	7	8	71,6	68,0
CNV	1	1	10,2	12,5
Unie BLHP	1	1	5,6	6,0
NCHP	1	-	5,2	3,3
D.I. '77	1	1	7,4	10,2
	11	11	100,0	100,0

Deze verdeling kwam als volgt tot stand:
FNV 7 x 35 = 245 reststemmen 16 = 2e restzetel
CNV 1 x 35 = 35 reststemmen 13
Unie BLHP 0 x 35 = 0 reststemmen 23 = 1e restzetel
NCHP 0 x 35 = 0 reststemmen 13
D.I. '77 1 x 35 = 35 reststemmen 4

Het CNV kwam dus 4 stemmen te kort voor de tweede restzetel. Dit geldt ook voor de NCHP, die op grond van de stemmen in 1977, uitgebracht op de vorige kiesgroep 'boven CAO', wel degelijk op een restzetel had gerekend.

In de ondernemingsraad hebben zitting gekregen voor het FNV: J. J. Romijn (1), J. van Zanten (2), S. Smits (3), G. A. C. van Rooyen (4), J. Verschoor (5), C. Hulskes (6), J. W. S. Vermeulen (7), J. H. Loosschilder (8); voor het CNV: A. H. Kaasjager (9); voor de Unie BLHP: C. H. Verheyde (10) en voor D.I. '77: P. J. Baauw (11).


7


8


9


10


11

Brandweerwedstrijden 1981 te Brakel

Na een onderbreking van twee jaar heeft de bedrijfsbrandweer weer meegedaan aan de provinciale brandweerwedstrijden. Deze wedstrijden werden op zaterdag 4 april jl. te Brakel gehouden.
Op de baan waar Gispen moest aantreden, bestreden 12 corpsen elkaar. Deze 12 ploegen ontliepen elkaar niet veel. De beste haalde een gemiddelde van 8,76 en de slechtste (of beter gezegd: de minst goede) wist een gemiddelde van 7,06 te behalen.
Van de twaalf ploegen bereikte Gispen de tiende plaats met een gemiddelde van 7,4. Dat is altijd nog ruim voldoende!

PUZZELHOEKJE

De vorige puzzel leverde 33 oplossingen op. De gevraagde beroepen waren:

1. BOLLENKWEKER
2. PARELDUIKER
3. BEELDHOUWER
4. VEEHANDELAAR
5. BOEKVERKOPER
6. PAARDENSLACHTER
7. KLEERMAKER
8. BARKEEPER
9. BADMEESTER
10. POTTENBAKSTER

Er werden 10 punten behaald door: mevr. Van Antwerpen-van Hillo, L. Bosch, A. Buist, A. Cazemier, R. J. J. Dijk, G. van Dijk, R. van Dijk, J. Eding-Vonk, S. de Jongh, F. J. Kielestein, H. Kompier, Carien Krielen, H. W. G. Kwant, H. A. J. Lapperre-v. d. Burg, W. van Mourik, J. Pikker, L. v. d. Ploeg-Bloemen, J. Rijnders, J. A. H. Spinhoven, Elly Spoor, G. Stolker-Copper, G. W. M. Veldt, Henny Versluis, D. Vink, B. Wammes, E. Wammes-Wismeijer, J. N. v. d. Wiel, A. A. v. d. Wiel, J. van Zomeren.

De volgende personen wisten 9 punten te behalen: Gerry van Renswou, H. C. L. van Veen en G. van Zandwijk.

Acht punten haalde: D. C. van Gent.

En dan nu de nieuwe opgave. In onderstaande zinnen gaan een aantal Nederlandse plaatsnamen schuil. Aan u de eer om ze op te sporen. Voor elke plaatsnaam krijgt u één punt. (De plaatsen Een en Ee tellen we niet mee). Oplossingen vóór 15 juni a.s. inleveren bij W. van Harten, afd. Drukkerij.

Voorbeeld: Zij kregen de eer*ste en wij* kregen de twee*de* prijs. (Steenwijk en Ede)

Hier volgen de zinnen:

— Hij greep een tegel en sloeg de vent er mee op het hoofd. Een schedelfraktuur was het gevolg, waarom men maatregelen nam waardoor het slachtoffer werd afgevoerd naar het ziekenhuis.
De dader wist te ontkomen. De politie liet ijverig naar hem zoeken, maar zonder resultaat. Waarschijnlijk is de schelm ondergedoken in een van de lommerijke parken.

— Wij vonden het hol en zagen twee vossen. We probeerden of we ze pakken konden, maar natuurlijk waren de dieren ons te vlug af.

— 'Juffrouw, wij moeten naar de nieuwe kerk, kunt u ons zeggen waar ze is te vinden?' De jonge dame antwoordde: 'dat is niet zo moeilijk, het is maar even lopen. U gaat bij die put rechts af en loopt dan haast recht op de kerk aan. U kunt haar niet missen, want meer kerken zijn hier niet'.

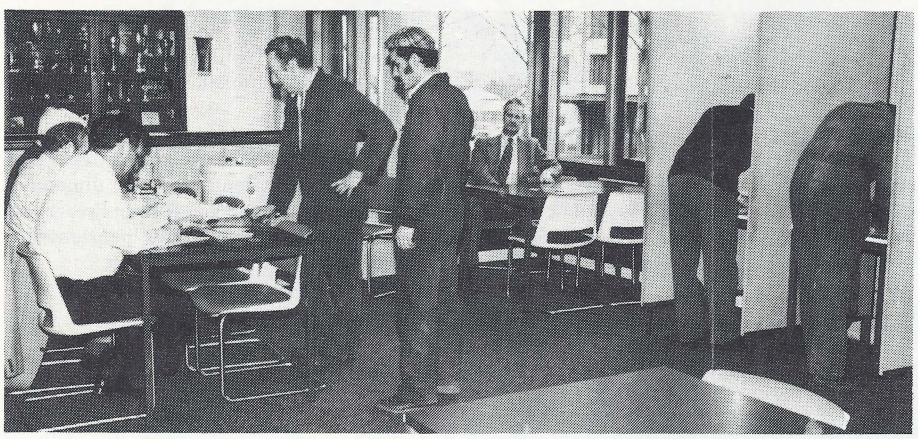

VERKIEZING ONDERNEMINGS-RAAD

Op 25 maart j.l. is de nieuwe Ondernemingsraad gekozen.
Hier een kijkje in het stemlokaal.

Even voorstellen



J. L. Bakker
Verkoop
in dienst: 17-3-1980

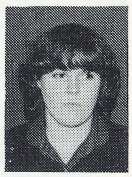

P. C. M. Salari
Metaalbewerking II
in dienst: 25-8-1980

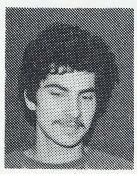

P. van 't Hoog
Oppervlaktebehandeling
in dienst: 1-9-1980

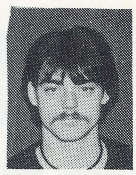

A. G. van Maurik
Oppervlaktebehandeling
in dienst: 1-9-1980



H. M. Ros
Montage
in dienst: 1-9-1980



J. B. M. Venneman
Kantoor Planning Bureau
in dienst: 10-9-1980



G. J. M. Hofstede
Expeditie
in dienst: 1-10-1980



A. J. M. de Koning
Metaalbewerking I
in dienst: 2-10-1980



G.G.G. Nieuwenhuizen
Constructiebureau
in dienst: 1-11-1980



C. C. J. Hak
Montage
in dienst: 6-10-1980



J. W. H. Hol
Bedrijfsschool
in dienst: 8-12-1980



G. van der Linden
Kwaliteitsdienst
in dienst: 13-10-1980

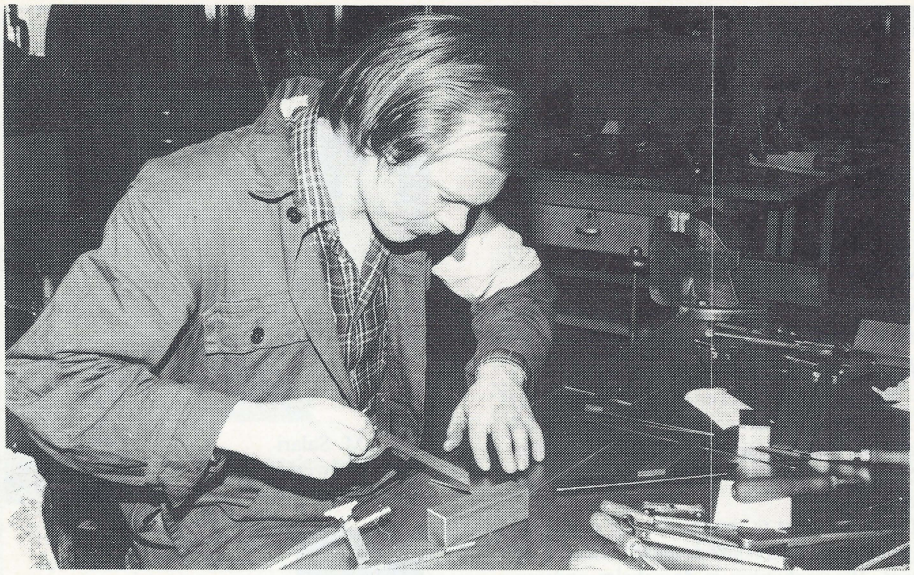

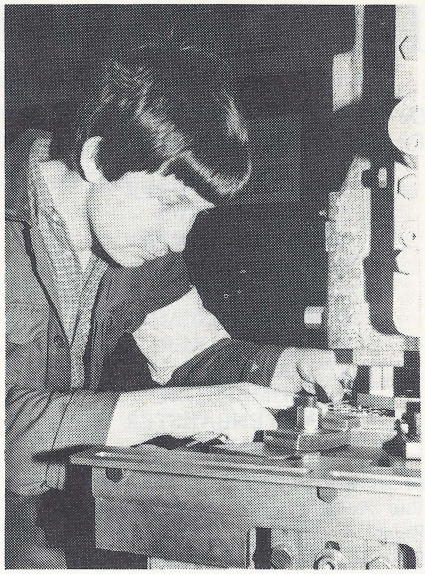

Het is weer examentijd

In de bedrijfsschool moest R. E. van de Bovenkamp voor het vak Bankwerken een platenwals als eindexamenwerkstuk maken. In de Gereedschapmakerij kreeg W. van Beurden een snijstempel als opdracht voor het eindexamen van Stempelbankwerken.



Voorbereiding Pensionering

Zodra men de 60 nadert of gepasseerd is, wordt men geacht een blik vooruit te werpen op de in het zicht komende pensioneringsdag. Voor hen die gebruik maken van de VUT-regeling is dat dan nog slechts een kwestie van hooguit 2 jaar, voor de overigen 5 jaar.
Toch zinvol om er eens even bij stil te staan en naar de consequenties ervan te kijken.
De afdeling personeelszaken heeft daarom alle medewerkers die 60 jaar zijn geworden bijeengeroepen om voorlichting te geven en vragen die opkomen of leven, te stellen. Op 9 april j.l. was dit gezelschap, al dan niet vergezeld van eega's, in de vergaderkamer bijeen.

Onze bedrijfsarts, dokter Ekering, gaf informatie over de medische kant van het ouder worden. Hij wees op het gevaar van in de stoel te gaan zitten, met als gevolg dat er een heleboel klachten ontstaan. Hij pleitte ervoor om vrijwillige activiteiten te gaan doen en dus bezig te blijven.

De maatschappelijk werkster mevrouw Van de Boezem lichtte een en ander toe over de problemen die zich kunnen voordoen als man en vrouw beiden thuis blijven. In Culemborg zijn er verschillende mogelijkheden voor ouderen om actief bezig te zijn. Ook worden ontmoetingsweken georganiseerd. Mevrouw Van de Boezem wees erop dat men vooral niet te licht moet denken over de jaren die komen gaan. Samen praten over het ouder worden is erg belangrijk.

De heer Anbeek gaf uitvoerige voorlichting betreffende het financiële aspect van de pensionering.

Aan het eind van de bijeenkomst kregen alle pensioenkandidaten een boek uitgereikt 'Leven met de jaren' van Harriet Freezer en voorlichtingsmateriaal over pensionering alsmede informatie voor ouderen.



De Fabrieksfluit

Redactie:
A. Anbeek, A. de Bruin
W. van Harten, J. H. Pikker
W. Schrameijer, H. H. Sijbrant

Gispen foto's: A. de Bruin
Layout: W. van Harten

Druk: Boek- en offsetdrukkerij
A. T. Verschoor & Zoon B.V., Culemborg

Personeelsorgaan van
Gispen + Staalmeubel b v

De Fabrieksfluit

35e jaargang
no. **334**
juli 1981



Touwtrekkers van Staalmeubel trokken aan 't kortste eind (zie pag. 9)



W. H. Gispen overleden

Op 10 mei jl. overleed in Den Haag de heer W. H. Gispen op 90-jarige leeftijd.
Willem Hendrik Gispen werd op 7 december 1890 in Amsterdam geboren. Na zijn HBS-opleiding ging hij Frans en Engels studeren. Hierna vertrok hij naar Engeland en gaf daar lessen in Frans en Engels aan verschillende scholen.
Gispen die artistiek was aangelegd, was inmiddels begonnen met tekenles te nemen. Na zijn terugkeer in Nederland vestigde hij zich in Rotterdam en ging bouwkunst studeren aan de Academie van Beeldende Kunsten en Wetenschappen.
Als volontair heeft hij enige tijd gewerkt bij architect J. van Wijngaarden die ook leraar was aan de Academie.
Vervolgens werkte Gispen enige tijd als ontwerper bij een fabriek voor smeedwerken.
Op 4 september 1916 begon W. H. Gispen een eigen bedrijf. Hij kocht een smederijtje aan de Coolschstraat in Rotterdam en al spoedig had Gispen opdrachten in huis voor deur-, balkon- en tuinhekken. Binnen drie maanden had hij 22 man in dienst.
Al gauw werd de werkplaats te klein en daarom verhuisde men naar de Voorhaven in Rotterdam. Het produktiepakket was intussen flink uitgegroeid. Behalve hekken werden er nu ook lampen en open haarden naar ontwerp van Gispen vervaardigd. Vooraanstaande architectenbureaus voorzagen het bedrijf van veel werk. In 1922 werd begonnen met de produktie van bronzen winkelpuien. Gispen had daarmee de primeur voor Nederland. Door sterke concurrentie op dit gebied werd dit echter geen blijvend succes.
Een hoogtepunt in die dagen was de opdracht tot het geheel ontwerpen en inrichten van het Gelderse Provinciehuis in Arnhem. Betimmeringen, houten meubelen, vorstelijke verlichtingskronen en gebrandschilderde ramen werden door Gispen ontworpen en vervaardigd. Daarin werd hij bijgestaan door C. Hoffmann die eveneens als ontwerper en rechterhand van Gispen in dienst van het bedrijf was.
De Gispen-lampen bleven het heel goed doen en werden steeds meer bekend. Onder de naam Giso-lampen veroverde dit produkt een vooraanstaande plaats. Gedurende vele jaren was Gispen daarmee toonaangevend en zelfs nu nog zien ze er modern uit.
Aan het eind van de twintiger jaren vond een ander produkt voor het eerst zijn weg naar de klant. De eerste stalen stoel zag het licht. Architect v. d. Vlugt die in 1931 de inrichting van het Van Nelle gebouwencomplex in Rotterdam verzorgde, liet zijn keus o.a. op Gispen vallen. Dat werd de eerste grote opdracht voor de produktie van stalen meubelen. De crisis van de dertiger jaren ging aanvankelijk niet ongemerkt voorbij, maar Gispen redde het.
De fabriek aan de Voorhaven bleek ook nu weer te klein en men zocht een beter onderdak.
De keus viel op Culemborg, waar Gispen in 1934 zijn intrek nam in de fabrieksgebouwen aan de Triosingel, waar nu Gemeentewerken Culemborg huist en waarin verschillende gemeentelijke diensten zijn ondergebracht.
Kantoormeubelen gingen in het Culemborgse bedrijf, naast de Giso-lampen, een steeds belangrijker plaats innemen. Bij de na-oorlogse produktie werd het accent verlegd naar seriefabricage van lampen en stalen buismeubelen. De artistieke inbreng van W. H. Gispen werd hiermede ingekrompen en in 1949 besloot hij als ontwerper-aandeelhouder uit het bedrijf te stappen. Als zelfstandig publicist en interieurarchitect bleef Gispen daarna actief.
In W. H. Gispen is een man heengegaan die door zijn industriële capaciteiten en artistieke bekwaamheid een bedrijf gestalte gaf dat tot vandaag de dag zijn naam voortdraagt.

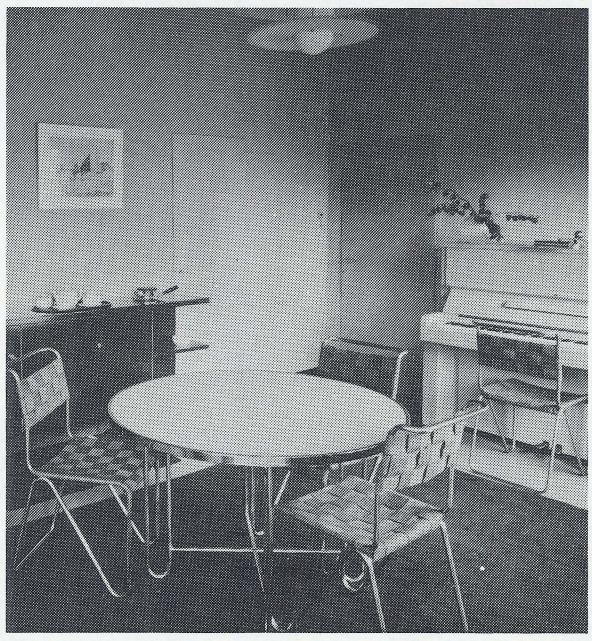

Meubelen en lamp naar ontwerp W. H. Gispen

medewerkers PRIVÉ

Ditmaal J. A. Poutsma en atletiek



De heer Poutsma, hoofd van de Technische Dienst, is in het begin van dit jaar, samen met zijn vrouw op vakantie geweest in Nieuw-Zeeland. Zij waren al lang van plan dit eens te doen om familie te bezoeken. Nieuw-Zeeland is de verst wegliggende woonstreek die vanuit ons land is te bereizen. De Nieuw-Zeelanders zijn onze tegenvoeters.
Zo'n reis maak je niet voor 3 weken. Hun vakantie duurde dan ook van half december tot 1 februari. Toevalligerwijs werden daar in diezelfdetijd *de Worldgames* Veteranen atletiek gehouden in Christchurch. De heer Poutsma doet, zoals hij dat noemt, aan draven. Door twee kennissen, die voor deze worldgames hadden ingeschreven, kwam hij te weten dat deze zouden worden gehouden.
Na een gesprek met hen werd hij overgehaald om ook in te schrijven en dat deed hij. 'Voor de grap', zoals Poutsma zelf zegt. Getraind was hij wel want hardlopen is een sport die hij regelmatig beoefent.
En zo verscheen veteraan atleet Poutsma in januari aan de start voor de 10 km cross in Christchurch. Een cross is geen baanloop maar een loop op wat heuvelachtig terrein met verschillende hindernissen.
'Er waren 120 deelnemers in de categorie 45-50 jaar. Ik werd 81ste, zegt Poutsma, in een tijd van 43 minuten en 18 seconden. Met dat resultaat was ik best tevreden. De winnaar was veel sneller, die kwam wel 10 minuten eerder aan de finish'.
De heer Poutsma heeft zijn leven lang aan sport gedaan. Niet professioneel maar uitsluitend voor zijn plezier. Oudere Gispenaren zullen zich nog wel herinneren dat hij in 1956 de Elf-Stedentocht op de schaats heeft gereden en in 1963 deed hij daar opnieuw aan mee. In deze laatste tocht moest hij door de barre weersomstandigheden opgeven.
'Waarom al die inspanning?' vragen we.
Zijn antwoord: 'Waarom spant iemand zich in met voetballen of tennissen? Dat zou je net zo goed kunnen vragen. Hardlopen is een erg individuele sport en niet aan seizoenen of tijd gebonden. Als je wilt kun je meteen beginnen want niemand wacht op je. Ik hou van draven. Je voelt je er na afloop erg lekker bij'.

Stafcursus in Doorn

Onder leiding van de heer Van Luyn, een bekend publicist op het gebied van sociaal beleid, werden op 8 en 9 mei door staf en directie een middag en een ochtend intensief gestudeerd op de problemen van motivatie in het bedrijf.
Hiervoor werd gebruik gemaakt van het studiecentrum van de Bondsspaarbanken in Doorn, een eenvoudig maar doelmatig ingericht zalencomplex, waar ook het Gispenmeubel niet ontbrak.

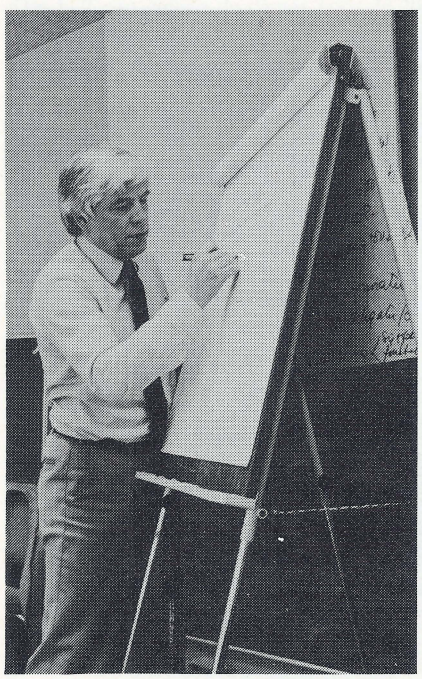

Met groot animo werden door verschillende gespreksgroepen vele motivatie-bronnen aangeboord, waarbij gelukkig een grote mate van openhartigheid werd betracht.
Tenslotte kwamen uit de samenvatting van het besprokene enige onderwerpen naar voren, die naar de mening van de groep verdere uitwerking nodig hebben, zoals beoordelingssystemen, verhouding leiding/O.R., en de onderlinge contacten commercie/produktie.
Een vervolg hierop is zeker gewenst.

Trainingsdagen O.R.

De leden van de O.R. waren op 10, 11 en 12 juni bijeen in de Volkshogeschool 'Alaertsduyn' te Rockanje. Dit scholingsinstituut ligt temidden van de bossen ongeveer een half uur lopen van dorp en strand. Om wat te relaxen na zo'n drukke lesochtend, waren enkele O.R.-leden in de middagpauze met de auto naar het strand vertrokken. Maar helaas, zover kwamen ze niet.
Bij het parkeren van de auto verdwenen de wielen tot aan de assen in het zand.
Er moest een vrachtwagen aan te pas komen om hem weer op de weg te krijgen. Er was nog net genoeg tijd over om terug te rijden voor de middaglessen begonnen.
Een avontuur werd er ook beleefd. Bij een wandeling door de bossen waren enkele personeelsvertegenwoordigers de weg kwijtgeraakt. Geen probleem, want een van hen had een verrekijker bij zich en al turende door dit apparaat, zag hij het gebouw liggen. Dus lopen en lopen. Jammer dat het een andere villa bleek te zijn. De cursus duurde tot 10 uur 's avonds en niemand had na afloop nog zin naar het dorp te gaan. Dat was niet zo erg want er was in het gebouw waar de O.R.-leden sliepen, een gezellige bar. Zelfbediening. Men vermaakte zich best.
Tijdens de cursus werden op video een aantal lessen opgenomen die later werden afgedraaid en kritisch bekeken. 'Daar hebben we veel van geleerd', zegt een van onze O.R.-leden.
In september a.s. wordt er een vervolg op deze cursus gegeven.

Dankbetuigingen

Hierbij wil ik al degenen hartelijk dank zeggen voor de attentie aangeboden ter gelegenheid van mijn 40-jarig huwelijksfeest op zaterdag 20 juni j.l.

Daan Bakker
Vinks schoonmaakbedrijf.

Het heeft ons bijzonder getroffen de prettige en vooral ongedwongen wijze waarop mijn 25-jarig Gispen jubileum is gevierd.
Hiervoor onze gewaardeerde dank.

Fam. T. van Gameren.

A. van Gameren en L. Bosch vijfentwintig jaar in dienst van Gispen

Van de regen en de kou die de zomerdag 29 juni 1981 kenmerkte, was in de Gispenkantine niet veel te merken. De heren A. van Gameren en L. Bosch waren het middelpunt van een feestelijke jubileumbijeenkomst. Talrijke genodigden waren aanwezig om de huldiging van deze jubilarissen bij te wonen.
De heer Vroom sprak namens de directie het welkomstwoord. Daarin merkte hij op dat het niet de bedoeling was de gang van zaken te gaan bespreken. 'We weten allemaal dat het in ons land moeilijker geworden is en dat is ook bij ons waarneembaar. De jubilarissen hebben in de afgelopen 25 jaar al meer ups en downs meegemaakt. Ik kan echter wel een positieve mededeling doen', aldus de heer Vroom. 'In Amerika hebben we wat succes geboekt en dat is een lichtpuntje. Als we ons inzetten dan zal het waarachtig wel gaan'.



De heer Meijers kreeg hierna gelegenheid de jubilarissen te huldigen. Hen toesprekend zei hij:
'De heer Vroom heeft u beiden en uw familie welkom geheten. U bent in grote getale naar het bedrijf gekomen om dit feest te vieren. Dat is anders dan de dagelijkse gang naar het bedrijf waarbij de familieleden niet meekomen, daarom heet ik met name de familie welkom.
Er zullen verschillende sprekers zijn vanmiddag die merendeels lovende woorden zullen spreken.'
En zich wendend tot de echtgenotes van de jubilarissen, vervolgde de heer Meijers: 'Mevrouw Van Gameren en mevrouw Bosch. Die lof over uw echtgenoten komt ook u toe. De steun die u aan uw man gaf is een belangrijke bijdrage geweest voor het bereiken van deze mijlpaal. Er zijn natuurlijk wel eens problemen geweest, ook bij het werk, en dan is de steun van het thuisfront zeer bepalend voor dat werk. Dat u meegekomen bent geeft er blijk van dat het niet uitsluitend een zaak van uw man is.'

Hierna sprak ir. Meijers jubilaris Van Gameren toe. Hij constateerde: 'Er zijn twee perioden die u in onze dienst was. Een periode van 8 jaar. Deze begon in 1948 in de plaatwerkerij. In die tijd heeft u ook de Bemetelopleiding gevolgd. Op 31 december 1955 wordt deze eerste periode afgesloten. Van Gameren meende dat het beter zou zijn korter bij huis te werken, maar hij keerde spoedig terug van de dwalingen zijns weegs. Hij schreef naar Gispen en op 18 juni 1956 kwam hij weer in onze dienst. Vanaf die datum ging zijn diensttijd opnieuw tellen. 'De heer Meijers memoreerde hierna: 'In die eerste 8 jaar legde u de basis voor uw all-round vakmanschap en werkte in vele afdelingen van het bedrijf. U hebt zich daarbj onderscheiden door een grote mate van zorgvuldigheid. De kwaliteit van het produkt heeft altijd hoog in uw vaandel gestaan. Die grote kennis van de produkten leidde er vanzelfsprekend toe dat er bij problemen aan u gevraagd werd deze even op te lossen. En dat deed u dan ook. Nu werkt u in de Service-afdeling en zorgt voor het meubilair van de toonkamer, beurzen, shows en opstellingen voor foto-opnamen'.
De heer Meijers besloot: 'In Van Gameren hebben we een rustige bescheiden medewerker bij wie vakamanschap en kwaliteit een vooraanstaande plaats innemen.'
Met de felicitaties van het bedrijf werd de traditionele oorkonde en de portefeuille met inhoud door de heer Meijers aan deze jubilaris aangeboden.

Daarna richtte de heer Meijers het woord tot de heer Bosch.
'Voor u 25 jaar geleden in onze dienst kwam had u al allerlei dingen gedaan. U was ook in militaire dienst en misschien is dat wel de aanleiding geweest tot uw 25-jarige Gispen carrière. In dienst was u, in de rang van sergeant, magazijnbeheerder. Enige jaren daarna bent u bij Gispen terechtgekomen. Dat was als voorman van het toenmalige magazijn in Fabriek II — de stoelenfabriek — waar u onder leiding van de heer Hoffmann werkte.
Op dit gebied hebt u zich ook theoretisch bekwaamd en behaalde het diploma magazijnbeheer en tekeninglezen.
In 1968 werd u in de expeditie aangesteld als assistent van de helaas te jong overleden Van Zomeren. Na zijn overlijden bent u 6 jaar belast geweest met de leiding van de expeditie.
Dan komt er een wat moeilijker periode als gevolg van uw gezondheid en daarom moesten we u wel eens missen. En nu werkt u op de afdeling Produktbeheer. Dat is een afdeling met een typische kantoorfunctie. Naast uw dagelijkse werk bent u zeer actief bezig geweest met o.a. Gispen sportevenementen, de bedrijfsbrandweer en het kinderkamp. Onder de kinderen, waarvan er inmiddels vele volwassen zijn geworden, bent u nog steeds bekend als ome Lou. U was de man die de stemming erin hield. Dat was ook in al die andere zaken zo. Heel bekend is het zogenaamde nablussen na bedrijfsbrandweeroefeningen. U was onuitputtelijk in grappen en grollen.
Gispen is u dankbaar voor alles wat u voor het bedrijf hebt gedaan', aldus ir. Meijers.
De oorkonde en de portefeuille met inhoud werden hierna onder gelukwensen van het bedrijf aan de heer Bosch aangeboden.

Na het uitbrengen van een toast kwamen er nog meer sprekers aan het woord. De heren Verheijde en Kaasjagers namens de Ondernemingsraad.
De heren Loosschilder en Pikker namens de afdelingen.
Naast de lovende woorden die werden gesproken, werden er ook herinneringen opgehaald. Geschenken werden aangeboden en er werd veel gelachen. Vooral het boekje Toon (van Gameren) met gedichten





die werden voorgedragen door de heer Pikker, bleek menig schot in de roos te bevatten.
Na dankwoorden van de jubilarissen werd de bijeenkomst officieel gesloten. Iedereen kreeg daarna gelegenheid de heren Van Gameren en Bosch persoonlijk geluk te wensen en een drankje te gebruiken.

GISPEN LANGEBAANWEDSTRIJDEN

De Gispen langebaanwedstrijden van het jaar 1981 werden op zondag 5 juli gezwommen. De slechte zomerse dagen hadden precies op tijd een plaatsje ingeruimd voor een zonnige dag. En hoewel de temperatuur van het water in De Meent te Beusichem niet meer dan 16° à 17°C bedroeg, waren toch nog 152 zwemmers en zwemsters verschenen om hun krachten te meten.
Om half een gingen de dames voor de 2000 m vrije slag van start. Winnares werd Annemarie Verstappen van ZV Den Bosch. Zij legde de afstand af in 27.25.1 min.
Bij de heren die drie kwartier later voor dezelfde afstand vertrokken, kwam Marcel Wesselo van Esca uit Arnhem in 29.04.6 als eerste aan.
Rina Schoonderbeek van ZVC Ritmeester uit Veenendaal zwom de 1000 m vrije slag dames in 13.52.8 min.
Bij de jongens won Richard Huisman van Esca Arnhem deze afstand in een tijd van 14.01.0 min.
Deze laatste zwemmer mocht ook de H. A. v. d. Heuvel-wisselbeker in ontvangst nemen. Deze beker werd dit jaar voor de eerste maal aangeboden en draagt de naam van de in februari j.l overleden Gispenmedewerker die zo heel veel heeft betekend voor de organisatie van de Gispen-langebaanwedstrijden.
Aan de prestatietochten namen 102 zwemmers en zwemsters deel. Dat waren er 61 bij de 1000 m afstand en 41 gingen er van start voor de 500 m.
Bij aankomst kregen zij als herinnering aan hun prestatie een Gispen-zwemtas aangeboden.
Om half vijf bedankte de heer Noorda de deelnemers en het aanwezige publiek, waarna hij dit succesvolle jaarlijkse evenement afsloot.

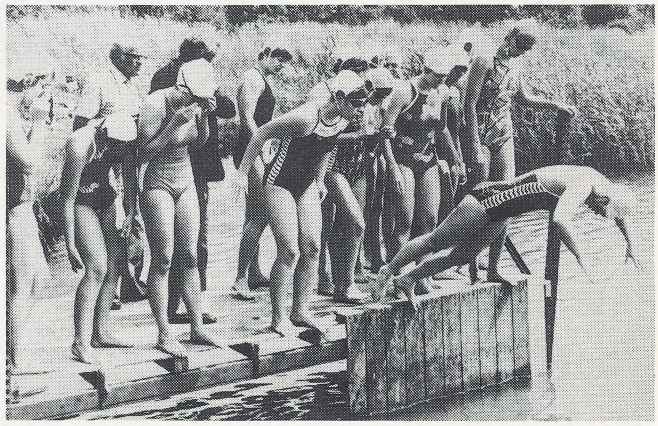

De start van de 2000 meter vrije slag voor de dames



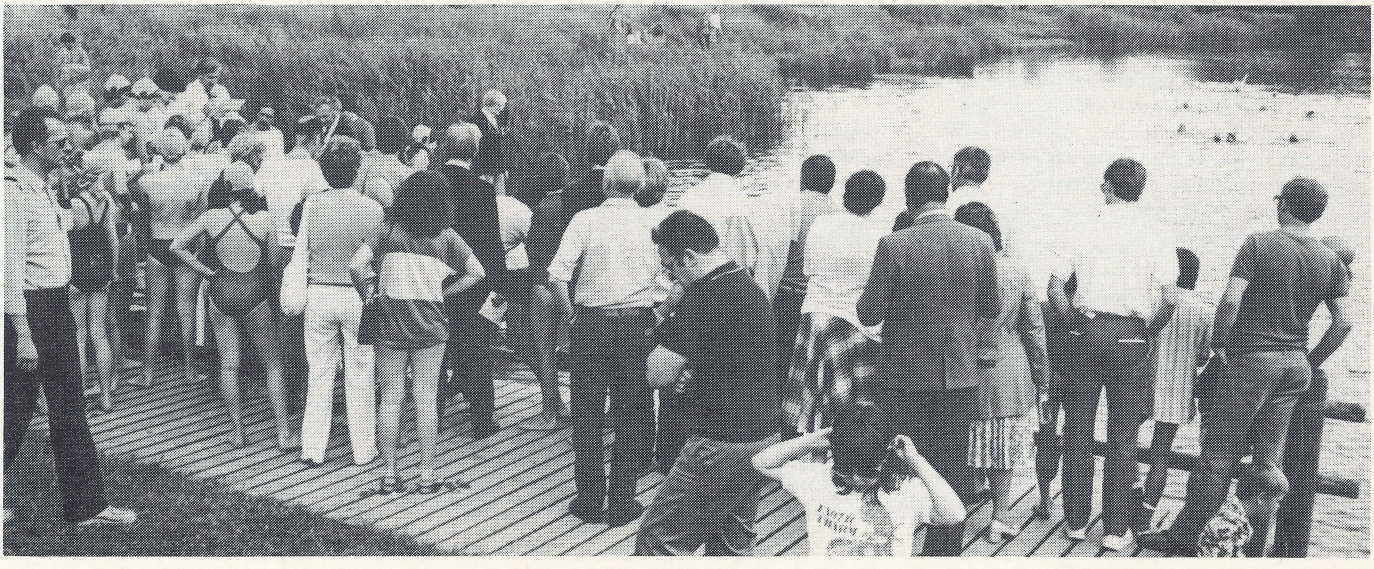



De Henny v. d. Heuvel beker



Richard Huisman ontvangt de Henny v. d. Heuvel beker



Rina Schoonderbeek krijgt de 'De Hartog beker'

Jaarverslag van de ideeëncommissie over 1980

De commissie heeft in het afgelopen jaar in de volgende samenstelling haar werkzaamheden verricht: H. de Ruiter, voorzitter; S. Blokland, secretaris; J. A. v.d. Berg; W. Kielestein; J. Th. Smorenburg. De heren De Ruiter en Van de Berg moesten tijdens de verslagperiode hun functie neerleggen. De eerste wegens drukke werkzaamheden en de tweede in verband met vertrek naar elders. In dit verband mag best wel gezegd worden dat het beide heren, gedurende de periode dat zij deel uitmaakten van de commissie, nooit aan enthousiasme en gemotiveerdheid heeft ontbroken. Overeenkomstig het bepaalde in artikel 13 lid 3 van het reglement werden de heren F. J. Hoffmann, als voorzitter, en F. Bruinsma als commissieleden aangesteld.

Evenals in voorgaande jaarverslagen kan ook nu weer melding worden gemaakt van de acties die werden gevoerd om het indienen van ideeën te stimuleren. Ook dit jaar werden de zgn. kwartaalprijzen op enigszins feestelijke wijze verloot onder de inzenders van de overgenomen voorstellen.

Daarnaast werden, overeenkomstig artikel 15 van het reglement, op 12 februari 1981 in het GIC de prijzen uitgereikt die jaarlijks beschikbaar zijn voor:
a. de hoogst uitgekeerde beloning;
b. de hoogst uitgekeerde beloning uit meerdere voorstellen;
c. het hoogst aantal toegepaste voorstellen.

De a-prijs werd gewonnen door de heer H. v.d. Wiel, de b-prijs door de heer C. Kilian en de c-prijs door de heer C. Versluis. De prijzen werden door de heer Meijers, in het bijzijn van een aantal genodigden, aan de winnaars overhandigd. Met extra nadruk kan nog worden vermeld dat het idee van de heer H. v.d. Wiel het hoogst beloonde voorstel is uit de hele Gispen-ideeënbus geschiedenis. Dit voorstel heeft betrekking op de energiebesparing, een onderwerp dat — ook als men het los ziet van financieel voordeel — uiterst belangrijk is.

Zoals gebruikelijk volgt hieronder een overzicht met cijfermatige gegevens. Bij het bekijken van deze cijfers moet men wel bedenken dat de waarde van het hebben van een voorstellen-systeem, dat een belangrijke bijdrage levert tot goede arbeidsverhoudingen in het bedrijf, moeilijk in cijfers is uit te drukken. Het geeft immers iedereen gelegenheid om in tal van zaken een eigen gedachte naar voren te brengen en positief mee te denken, wat inzender veel voldoening kan verschaffen. Het is jammer dat dit (nog) niet door een ieder zo wordt gezien, maar er is gelukkig vooruitgang te constateren.

Overzicht in cijfers over de jaren 1979 en 1980	1979	1980
aantal ingediende voorstellen	148	100
aantal afgewerkte voorstellen	121	125
aantal beloonde voorstellen	26	21
aanmoedigingspremie	6	4
besparing op jaarbasis (bruto)	*f* 51.532,44	*f* 35.248,63
uitgekeerde beloningen (bruto)	*f* 12.463,42	*f* 7.982,28
hoogste beloning	*f* 1.360,—	*f* 2.927,86
onmeetbaar beloonde voorstellen	11	2
uitgekeerd aan onmeetbare voorstellen (bruto)	*f* 1.512,84	*f* 290,53
besparing op jaarbasis (netto)	*f* 40.000,—	*f* 15.200,—

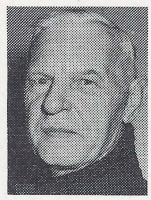

Wij ontvingen het bericht van het overlijden op 18 juni 1981 van Stefanus Johannes Kerkhof op de leeftijd van 79 jaar.
Hij kwam tijdens de oorlogsjaren (27-04-1943) in dienst en werd op 26-02-1967 gepensioneerd. Velen van ons zullen zich Stef nog herinneren als medewerker van het magazijn, alsmede de voorraadvoorziening.
De teraardebestelling heeft plaatsgevonden op dinsdag 23 juni, waarbij, naast enkele oud-collega's, ook Gispen vertegenwoordigd was.
Dat hij moge rusten in vrede is onze wens.

Wat een dag!

Zaterdag 20 juni 1981 is voor een aantal Gispenaren, die op die dag op de Waddenzee gingen vissen, een leuke dag geworden.
Op zich is dat niet zo bijzonder, ware het niet dat met deze ploeg er altijd wel iets voorvalt. Zo ook deze keer. Enkele 'Jannen' waren hierbij nauw betrokken.
Jan van Zomeren ging in de fout door niet alleen zijn vislijn, maar ook zijn werphengel en molen overboord te gooien.
Goede raad was duur en het dreggen had geen enkel resultaat, zodat de ongein steeds geiniger werd.
Gelukkig had de onfortuinlijke Jan nog een tweede hengel en kon hij vrolijk doorvissen.
Ook gelukkig was dat hij in de war kwam met de vislijn van Jan van Kranenburg. Deze Jan raakte op zijn beurt weer verward in een andere lijn, die ook binnenboord werd gehaald.
Een luid gejuich steeg op, toen bleek dat aan het eind daarvan de molen en de werphengel van Jan I bleek te zitten.
Zijn dag was weer helemaal goed en kon niet meer stuk. Met recht kon men zeggen dat bij een ongeluk, ook het geluk nog wel eens aanwezig kan zijn.
Een en ander haalde de krant! Het blad 'Extra Nieuws' maakte over dit voorval de volgende opmerkingen in de rubriek: 'Wist u dat:'

- dat Jan van Zomeren uit Culemborg als hij op zee gaat vissen niet alleen zijn lijn over boord gooit, maar ook zijn hengel met molen.
- dat zijn vismaat, Jan van Kranenburg, niet alleen vis vangt, maar ook na drie kwartier de bewuste hengel boven water haalde.
- dat dit een vast onderwerp op verjaardagen gaat worden.



Cursus loopbaangroepen

In de maanden april, mei en juni is er voor de leidinggevenden-in-opleiding een serie van 10 trainingsbijeenkomsten georganiseerd. Onder leiding van de heer Alting von Geusau werd er geoefend met verschillende gesprekstechnieken. Verder kwamen onder meer aan de orde stijlen van leiderschap, presentatie, organisatie en motivatie. Er is met veel enthousiasme deelgenomen aan deze training. Bekeken wordt nu, of komend najaar een vervolg hierop tot de mogelijkheden behoort.

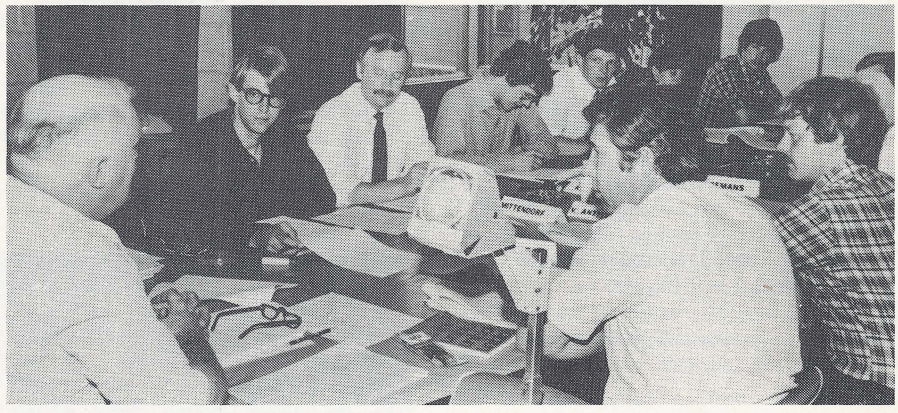



Bij de avondvierdaagse zette Gispen het beste beentje voor

Nieuws uit Roden

In memoriam L. Aalders

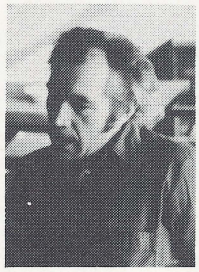

Wij ontvingen het trieste bericht dat onze medewerker L. Aalders op 28 april jl. op 54-jarige leeftijd is overleden. Hij was al geruime tijd ziek geweest.
Vanaf september 1964 was hij in onze dienst en werkte als perserknipper in de mechanische afdeling. We hebben hem leren kennen als een prettige medewerker en collega aan wie men de werkzaamheden kon toevertrouwen. Als zodanig zullen wij hem in onze gedachten blijven houden. Op 1 mei jl. hebben wij de crematieplechtigheid bijgewoond.

12½ jaar in dienst

Peter Schellekens heeft er 12½ jaar opzitten in de afdeling afmontage. 'Een bijzonder handig mens', aldus de heer De Ruiter, die eveneens aangaf dat Peter zijn humeur vaak gelijk loopt met het ontwikkelen van nieuwe produkten. Past het niet goed, dan laat hij dat even snel weten. Een echte Hollandse jongen hoort ook te mopperen, vindt Peter.
Maar hij kan ook nog wat anders, dat blijkt wel uit z'n vrijetijds besteding. Een verwaarloosde zwerfkat neemt hij mee naar huis en daar geeft hij het beest een verzorging die het binnen de kortst mogelijke tijd weer in prima conditie brengt. Kippen haalt hij weg uit de omstreden legbatterijen en zo heeft hij onderhand een bijna complete boerderij ontwikkeld.

Aan zijn vakmanschap hoeft niemand te twijfelen. We denken hierbij aan de terminaltafel die, toch ook mede door zijn vakbekwaamheid, nu alle kritiek kan doorstaan.

Namens het personeelsfonds overhandigde de heer Slagter de jubilaris een cadeau en namens het bedrijf overhandigde de heer De Ruiter hem de bekende portefeuille met inhoud.

12½ jaar in dienst

Gelet op het aantal jubilea, dat inmiddels heeft plaatsgevonden bij de locatie Roden, kunnen we concluderen dat de werksfeer in het Drentse bepaald niet slecht is.

Dat is dan ook de mening van jubilaris G. J. Veenstra. Werkzaam in de bankwerkerij als slijper, doet hij zijn werk met veel plezier. Ook hier zijn in de loop der jaren enkele veranderingen toegepast en bepaalde produkten, o.a. de beroemde kleppenkast, uit het assortiment verdwenen. Gerrit vindt het jammer en wellicht is hij niet de enige die dat vindt.

De motorsport neemt naast het hengelen een niet onbelangrijk deel in van zijn vrije tijd. Zelf bezitter van een juweel van een B.M.W., trekt hij het ganse land door om als supporter diverse races bij te wonen.
Hoewel er snelheidsbeperkingen zijn, kan hij bogen op het feit dat zijn eerste bekeuring nog steeds niet is gevallen.

De visclub kan elk jaar op hem rekenen. Gewapend met een buitenmodel hengel,

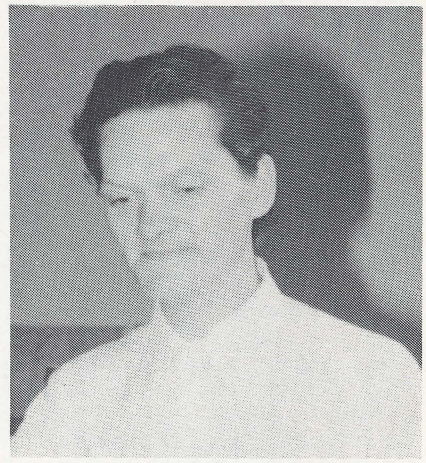

blijkt hij vooral op het gebied van het kanjer vangen een specialist te zijn.

Ook de natuur heeft zijn aandacht, dat komt omdat zijn vader boswachter is en de natuur bij hen een dagelijks onderwerp van gesprek vormt. Maar om boswachter als beroep te kiezen, lijkt Gerrit niets. Vandaar mogen we hopen dat we t.z.t. hem kunnen feliciteren met zijn 25-jarig dienstverband.

De kop is er af mensen

In alle vroegte, 3.30 uur, vertrokken de Rôner hengelaars zaterdag 20 juni j.l., richting Langweerder Wielen (Frl.).
Hoewel hier in het verleden al vaker is gevist, bleek vooral het oriëntatie vermogen, of waren het de zenuwen, van Gerrit Veenstra zoek te zijn.
In ieder geval moesten er ralleycrossachtige toestanden aan te pas komen om op het rechte spoor te blijven.

De dag voor de wedstrijd had het bestuur nog even een onderhoud met de in de buurt wonende weersvoorspeller Jan Pelleboer, die hen te verstaan gaf dat het redelijk hengelweer zou worden. Het kwam nog uit ook.
Dat men toch legaal kan zwartvissen bewees Pieter Hut. Zijn vangst, overigens niet slecht, bestond uit zwarte vissen. De oorzaak daarvan ligt waarschijnlijk in de bodemgesteldheid van het water.

Transfer nieuws — De enige transfer die onze club vlak voor het nieuwe seizoen pleegde was het terug halen van A. Verweij. Het juiste transferbedrag wil het bestuur niet verstrekken, maar volgens ingewijden blijkt dit meer te zijn dan het gratis verstrekken van een portie maden. De eens zo sterk vissende H. A. Kompier bleek nog lang niet in vorm te zijn. Dat is ook het geval met Js. Uilenberg, gelukkig mag men aan het eind van het seizoen de slechtste wedstrijd aftrekken, dus niks aan het handje.
Kampioen van het vorig jaar Js. Koopman liet al direct zien dat hij weer een gooi wenst te doen naar de titel. Op niet mis te verstane wijze nam hij afstand.
Wellicht zou een dopingscontrole hier op zijn plaats zijn geweest.

De zwaarste brasem: 1100 gram, gevangen door G. J. Veenstra.
De zwaarste voorn: 450 gram, gevangen door J. Koopman.

De overige vissers hebben geen vis ingeleverd.
De volgende viswedstrijden zijn: zaterdag 4 juli, zaterdag 29 augustus, zaterdag 12 september en zaterdag 26 september.

De uitslag van de zaterdag 20-6-1981 te Langweerder Wielen gehouden viswedstrijd is als volgt:

1.	J. Koopman	18 stuks	8.000 gram =	178 punten
2.	G. J. Veenstra	8 stuks	3.600 gram =	80 punten
3.	P. Hut	5 stuks	2.600 gram =	57 punten
4.	A. Verweij	6 stuks	1.700 gram =	40 punten
5.	H. A. Kompier	9 stuks	800 gram =	25 punten
6.	G. v. d. Spoel	1 stuk	100 gram =	3 punten

Gezellige gebeurtenissen in Roden

Klaverjassen

Karel Nieborg kwam, zag en overwon. Vanaf de eerste avond tot aan de finish bleef hij leider in het klassement. Als enige scoorde hij boven de 20.000 punten. Bovendien nam hij ook nog even de extra prijs voor de te behalen aantal marsen voor zijn rekening. Tien maal liet hij zijn tegenstanders met lege handen zitten.
Goede tweede werd H. Kompier Jr.
L. Velting wist als 3e te eindigen en zeker vermeldenswaardig is dat mevr. Kompier-Pafort de laatste avond dusdanig te keer ging dat ze vanuit een kansloze positie zowaar nog in de prijzen viel. Keurig werk!
De 'poedelprijs' ging naar B. Hummel.

Sjoelwedstrijd

Bij het sjoelen gaat het al jaren tussen de matadoren Spoelman en Dijk. Om en om op de eerste plaats, hoewel Spoelman dit jaar niet te kloppen bleek. Mevr. Schurer deed het eveneens verdienstelijk door vlak achter eerder gemelde kemphanen te eindigen.
Hier was de 'poedelprijs' voor mevrouw Voges.

Al met al weer een geslaagde en gezellige avond. De nieuwe competitie wordt komende herfst gehouden met een uitbreiding van het aantal wedstrijden.

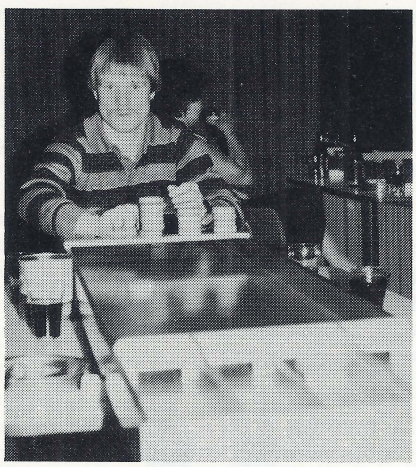

Supersjoeler R. Spoelman.

Uitslagen:

Klaverjassen	Punten	Marsen
1. K. Nieborg	20.718	9
2. H. Kompier Jr.	19.413	7
3. L. Velting	19.399	6

Sjoelen	
1. R. Spoelman	2723
2. R. Dijk	2680
3. Mevrouw Schurer	2573



De gelukkige prijswinnaars, v.l.n.r.: R. Dijk, R. Spoelman, L. Vetting, K. Nieborg, mevr. Schrurer en H. Kompier Jr.

Afscheid



Op 30 juni hebben we afscheid genomen van S. Wijnands in verband met zijn pensionering.

Eelde wint

Touwtrekploegen uit Eelde hebben woensdagavond de touwtrekwedstrijden met als inzet het kampioenschap van Roden volledig beheerst. In de finale moesten twee ploegen van Bonder uit Eelde tegen elkaar aantreden. De titel ging uiteindelijk naar Eelde 2.
Aan de strijd werd deelgenomen door 19 ploegen. Derde werd het EGD 1 uit Groningen. Vertegenwoordigers uit de gemeenten Roden, Roderwolde en Foxwolde, legden beslag op de vierde en vijfde plaats. De wedstrijden werden georganiseerd door de Vereniging voor Volksvermaken; voorzitter J. Kemkers reikte na afloop de prijzen uit.

(Dit artikeltje is overgenomen uit Nieuwsblad v/h Noorden.)

Visclub

In de onlangs gehouden jaarvergadering werden Js. Koopman, Js. Uilenberg en G. J. Veenstra als bestuurders aangewezen, terwijl J. O. Visser zich andermaal met de financiën zal bezig houden. Omdat de kosten van levensonderhoud aan het stijgen zijn, werd besloten de contributie niet te verhogen maar te handhaven op *f* 5,00 per wedstrijd.
De kilometervergoeding is ook al aan de lage kant nl. *f* 0,20 per km. Hieruit blijkt dat de sport, mits goed bedreven, boven het gewin gaat.

Het aantal wedstrijden is vastgesteld op 5 en wel op de volgende data: 20 juni, 4 juli, 29 augustus, 12 september en 26 september.
Nieuw is, en dat komt de strijd zeker ten goede, dat de slechtste wedstrijd niet meetelt.

Aan het eind van de competitie zijn de te verdelen prijzen als volgt: Wisselbeker voor de kampioen + een persoonlijke beker.

Verder staan er bekers te wachten op de vangst van de zwaarste brasem en voorn, terwijl er verder, ongeacht op welke plaats men eindigt, een prijsje ligt te wachten van gelijke waarde.

Dankbetuiging

Graag wil ik iedereen bedanken voor de vriendelijke woorden en cadeaus bij mijn vervroegde pensionering op 30 juni j.l.

S. Wijnands.

Geslaagd

De heer H. Ritsma in Roden is geslaagd voor het Bemetel diploma fijnconstructie plaatwerker.



PUZZELHOEK(JE)

De puzzel in de vorige Fabrieksfluit heeft de puzzelaars heel wat hoofdbrekens bezorgd. Er zijn er zelfs geweest die uitgevers van landkaarten om inlichtingen hebben gevraagd!
In de opgegeven zinnen gingen 46 Nederlandse plaatsnamen schuil (zie onder). Het grootste aantal dat werd gevonden bedroeg 39 en het kleinste aantal was 19 plaatsnamen.

De ladder ziet er nu als volgt uit (tussen haakjes het aantal gevonden plaatsnamen):

H. W. G. Kwant 49 (39), Gerry van Renswou 47 (38), G. Stolker-Copper 47 (37), B. Wammes 47 (37), E. Wammes-Wismeijer 47 (37), R. J. J. Dijk 46 (36), J. H. Pikker 46 (36), L. v. d. Ploeg-Bloema 46 (36), Elly Spoor 46 (36), H. Kompier 45 (35), J. Rijnders 45 (35), J. van Zomeren 45 (35), Carien Krielen 43 (33), F. J. Kielestein 42 (32), G. W. M. Veldt 42 (32), L. Bosch 41 (31), R. van Dijk 41 (31), J. Eding-Vonk 41 (31), D. Vink 41 (31), J. A. H. Spinhoven 40 (30), H. A. J. Lapperre-v. d. Burg 39 (29), G. van Dijk 38 (28), D. C. van Gent 38 (30), A. van Antwerpen-van Hillo 37 (27), A. Buist 37 (27), L. Velting 35 (35), G. van Zandwijk 35 (26), Ruud Bouma 32 (32), Carla v. d. Brink 30 (30), B. Schurer 30 (30), W. van Mourik 29 (19), A. A. van de Wiel 29 (19), J. N. van de Wiel 29 (19), J. Vriese-Surendonk 22 (22).

En dan nu de nieuwe puzzel. U ziet een eenvoudige kruiswoordpuzzel, die door iedereen gemakkelijk is op te lossen. Maar daarna begint het echte puzzelen pas. Onder de puzzel staan vijf groepen vakjes.

De bedoeling is dat u vanuit de puzzel de corresponderende letters overbrengt naar de vakjes. U hebt nu vijf groepjes letters, die u zo moet rangschikken dat er vijf woorden ontstaan die betrekking hebben op de vakantie. Er is echter nog een moeilijkheidje: de klinkers (a, e, i, o, u of ij) ontbreken en moeten dus door u worden bijgezocht.

Voorbeeld: U vindt de letters KRSTW. Deze letters moet u dusdanig rangschikken dat het volgende woord ontstaat WaTeRSKi; de a, e en i moet u er zelf bijzoeken.

Oplossingen uiterlijk 17 augustus inleveren bij W. van Harten, afd. Drukkerij.

- Hij greep een tegel en sloeg de vent er mee op het hoofd. Een schedelfraktuur was het gevolg, waarom men maatregelen nam waardoor het slachtoffer werd afgevoerd naar het ziekenhuis.

Elen/Ens/Enter/Erm
Epe/Tegelen/Deventer
Ens/Hedel
Enschede/Ede

De dader wist te ontkomen. De politie liet ijverig naar hem zoeken, maar zonder resultaat. Waarschijnlijk is de schelm ondergedoken in een van de lommerijke parken.

Ommen/Elen

Acht/Ferwerd

Ziek

De Pol/Tiel

Hem/Oeken
Esch
't Waar/Helmond
Lomm
Andel

- Wij vonden het hol en zagen twee vossen. We probeerden of we ze pakken konden, maar natuurlijk waren de dieren ons te vlug af.

Tholen/Oss

Eerde/Wezep

Maarn/War/Dieren

- 'Juffrouw, wij moeten naar de nieuwe kerk, kunt u ons zeggen waar ze is te vinden?' De jonge dame antwoordde: 'dat is niet zo moeilijk, het is maar even lopen. U gaat bij die put rechts af en loopt dan haast recht op de kerk aan. U kunt haar niet missen, want meer kerken zijn hier niet'.

Naarden
Eis
Zegge/Zeist
Dam
Edam

Venlo
Echt/Echt
Utrecht/Loo/Haastrecht

Meer
Meerkerk

HORIZONTAAL:

1 groot water
4 vogel
7 dwaas
8 zwak
10 toiletgerei
12 plaats in N. Holland
15 god van de donder
17 meerstemmig zangstuk
21 laagte
22 roofdier
23 ondergevel
25 vod
27 egaal
30 gevat
33 vechtpartij
35 dapper
37 ongewoon
39 orgaan
41 plaatsen
43 wandbekleding
46 vervoersonderneming
47 voortvarendheid
49 deel van de bijbel
50 smakelijk
54 reeds
55 godsdienst
56 mondstuk
58 gedwee
60 wilde haver
62 speelgoed
64 rijksuniversiteit
65 bevel
66 voorzetsel
67 voorzetsel
68 pilaar
69 wiel
70 onvruchtbaar
71 verdragen
72 rond hout
73 familielid
74 pers. voornaamwoord
76 titel
78 heks
79 zot
81 koor
83 bang
84 vogel
85 bez. voornaamwoord
86 borrel
88 sportterm
89 alleenheerser
92 vreemde munt
94 Spanjaarden
95 bepaalde volgorde
99 paard
100 distribueren
103 deel van fornuis
104 richting
106 plaats in Yucatan
107 overschot
108 veerkracht
109 royaal
111 lidwoord
112 aarden vat
114 retour
116 zakken

118 specerij
119 visgerei
121 muzieknoot
122 vis
123 sprookjesfiguur
124 ieder

VERTICAAL

1 hemellichaam
2 frans voegwoord
3 lichaamsdeel
5 pers. voornaamwoord
6 krachteloos
7 niet vaak
8 sporeplant
9 beker
11 overlast
13 ten bedrage van
14 kader
15 kathedraal
16 sterke drank
18 snuit
19 bijwoord
20 angstig
22 meertje
24 boom
26 plan
28 inwendig orgaan
29 gewicht
31 overschot
32 bloem
34 ent
35 vreemde munt
36 van een zekere
38 slotwoord
39 voorzetsel
40 pers. voornaamwoord
42 vitrine
43 muziekinstrument
44 lengtemaat
45 vrucht
47 leed
48 plaats in Utrecht
51 harnas
52 landbouwwerktuig
53 vogels
56 drijvende kraan
57 cijns
59 vogel
61 vreemde munt
62 schel
63 moed
75 omroepvereniging
77 rugkorf
79 ongaarne
80 gebogen
82 deel van het oog
84 mogelijkheid
85 wederk. voornaamwoord
87 sappig
88 bloem
90 titel
91 spil
93 hoop
94 roofdier
96 voorzetsel
97 kleur
98 hevig
100 afwezig
101 steegje
102 vrouwelijk
105 soezerig
106 vreemde munt
108 muzieknoot
110 verbinding
111 onderwereld
113 voorzetsel
115 venijn
117 eer
118 kostuum
120 politie onderdeel
122 bijwoord

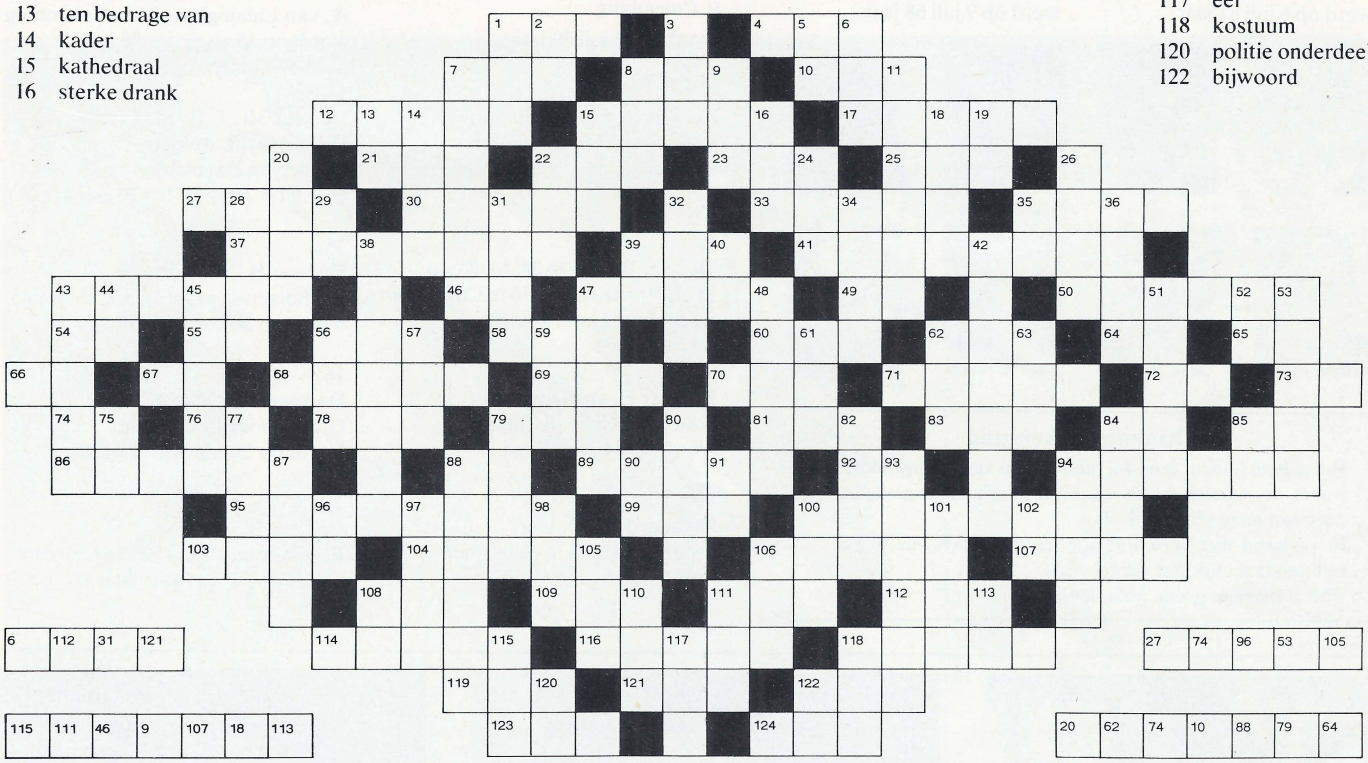

6 112 31 121

27 74 96 53 105

115 111 46 9 107 18 113

20 62 74 10 88 79 64

56 70 63 46 9 96 32 7

Even voorstellen

In de vorige Fabrieksfluit hebben er wat verwisselingen plaatsgevonden. Met excuses voor de gemaakte fout zullen we deze nu herstellen.



P. van 't Hoog
Oppervlaktebehandeling
in dienst: 1-9-1980



G. J. M. Hofstede
Expeditie
in dienst: 1-10-1980

J. W. H. Hol
Bedrijfsschool
in dienst: 8-12-1980



En dan nu de nieuwe nieuwelingen:



P. A. Salari-van Wieren
Verkoop binnendienst
in dienst: 1-12-1980



E. Vogelzang
Oppervlaktebehandeling
in dienst: 19-1-1981

J. C. Slingerland
Metaalbewerking I
in dienst: 1-2-1981





H. D. W. Noll
Metaalbewerking I
in dienst: 1-3-1981

W. v. d. Lee
Technische Dienst
in dienst: 16-3-1981




1


2


3


4

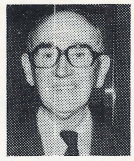
5


6


7


8


9

Onze jarige gepensioneerden

1.
De heer L. J. Holleman
Willemslaan 4 te Culemborg
werd op 3 juli 73 jaar

2.
De heer H. J. Knepper
Torenstraat 23 te Beusichem
werd op 6 juli 81 jaar

3.
De heer C. M. C. Borstlap
Julianalaan 7 te Culemborg
werd op 9 juli 63 jaar

4.
De heer A. J. de Haas
H. de Goyerstraat 10 te Culemborg
werd op 9 juli 68 jaar


10


11


12


13


14


15


16

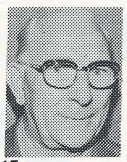
17

5.
De heer H. de Ruiter
Debussystraat 40 te Culemborg
werd op 9 juli 78 jaar

6.
De heer D. J. Wijnen
Voet van Oudheusdenlaan 8
te Culemborg
werd op 13 juli 70 jaar

7.
De heer A. W. van de Berg
Parklaan 115 te Culemborg
werd op 16 juli 78 jaar

8.
De heer B. C. van Middelkoop
Pr. Bernhardstraat 36 te Culemborg
wordt op 17 juli 77 jaar

9.
De heer E. van Oostrum
Kamperfoeli 58 te Culemborg
wordt op 24 juli 64 jaar

10.
De heer J. Laponder
Oranjestraat 45 te Beusichem
wordt op 30 juli 75 jaar

11.
De heer W. F. Buitenweg
Christinalaan 1 te Beusichem
wordt op 3 augustus 71 jaar

12.
De heer N. v. d. Burg
Burg. Hondelinkstraat 42 te Beesd
wordt op 5 augustus 69 jaar

13.
De heer C. Hoffmann sr.
A. van Lalainglaan 1A te Culemborg
wordt op 15 augustus 88 jaar

14.
De heer Mr. J. H. Stokmans
Bosakker 18, Aalden
(Gemeente Zweeloo)
wordt op 22 augustus 70 jaar

15.
De heer H. M. de Ruiter
Pr. Bernhardstraat 38 te Culemborg
wordt op 26 augustus 84 jaar

16.
De heer J. D. Kievit
Groenzoom 14 te Beesd
wordt op 29 augustus 80 jaar

17.
De heer P. v. d. Ent
Patrimoniumstraat 235 te Leerdam
wordt op 31 augustus 80 jaar

Opname ziekenhuis

Het gebeurt nogal eens dat men tijdens ziekte opgenomen wordt in een ziekenhuis waarvan men geen mededeling doet aan onze afdeling P.Z.
In verband met berichtgeving aan het GAK enz. is het wel noodzakelijk dat dit gebeurt.
Wilt u hiervan goede nota nemen?

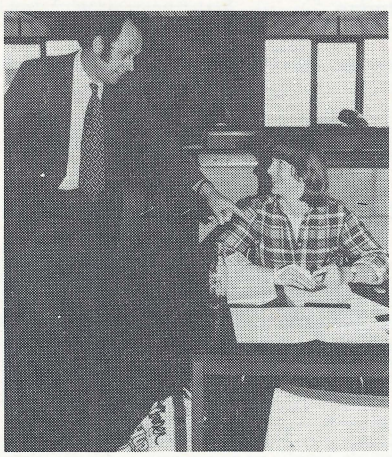

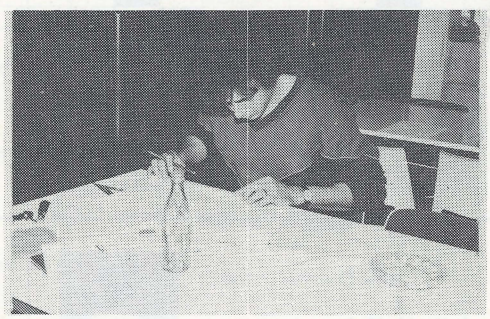

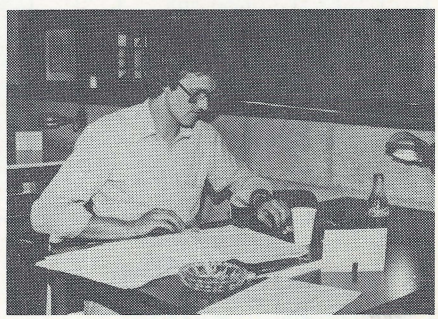

Op 25 juni j.l. werden in de kantine te Culemborg examens afgenomen van de cursus Tekeninglezen. Er waren 17 kandidaten, waarvan 13 uit Culemborg en 4 uit Roden. De examenuitslag is nog niet bekend.

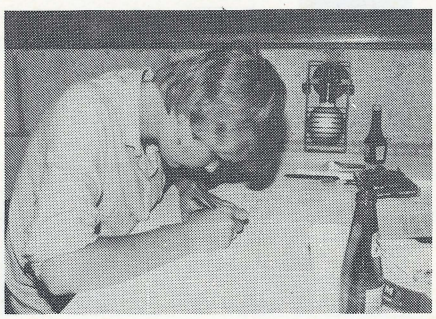

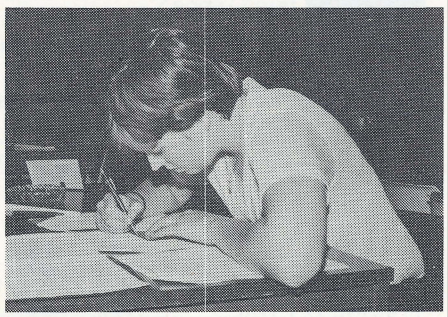

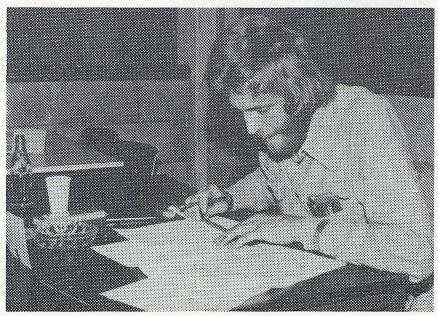

Personeelsorgaan van
Gispen + Staalmeubel b v

De Fabrieksfluit

35e jaargang
no. 335
oktober 1981



Prijsuitreiking bij de viswedstrijd op 24 augustus (zie pag. 13).

Wil Borgstein vijfentwintig jaar bij Gispen

De driekleur ging in top op maandag 14 september 1981 voor de jubilerende Wil Borgstein, thans groepsleider op de bedrijfsadministratie.
Om half vier werd diens 25-jarig dienstverband aanleiding tot de gebruikelijke ontvangst en huldiging in de Gispen kantine, waar uiteraard de volledige administratie, en ook veel collega's en vrienden van de jubilaris hadden plaatsgenomen. Er heerste een ongedwongen sfeer, zodat de voorzitter van deze bijeenkomst, directeur E. Th. Vroom in zijn welkomstspeech direct al opmerkte dat het wel eens bijzonder gezellig kon gaan worden, ondanks de huidige conjuncturele tegenwind, waartegen ook Gispen moet optornen. Hoe dat zal gaan, weten we nog niet, maar een ding is zeker, dit jubileum gaan we graag vieren, aldus de heer Vroom.



Een verrassend jeugdige jubilaris
Directeur O. Kaňa begon zijn feestrede met op te merken, dat hij de leeftijd van de jubilaris kennelijk niet goed had geschat, maar inmiddels had begrepen dat deze direct al na schooltijd bij Gispen in dienst was gekomen, en daarom pas op de helft van het vijftigjarig dienstverband was aangekomen!

Zijn loopbaan bij Gispen begon in het magazijn, maar al spoedig werd Wil te werk gesteld op de 'afdeling van meneer Middelkoop', alwaar hij door zelfstudie evolueerde tot zijn huidige positie, groepsleider van de nacalculatiegroep. Na de handelsavondschool en een cursus boekhouden werd ook tekeninglezen en een bedrijfscursus Engels door de jubilaris gevolgd, hetgeen getuigt van een krachtige wil om zich verder te ontwikkelen.

Telg uit een sterk geslacht, dat vele honderdjarigen heeft voortgebracht, heeft hij ook veel aandacht voor sportactiviteiten. Niet alleen was Borgstein actief in het voetbal als bekend lid en supporter van C.V.V. Vriendenschaar, ook andere sporten, zoals schaatsen (Elfstedentocht) en badminton hebben zijn onverdeelde belangstelling. Dit leverde hem in het verleden zelfs de eretitel op van 'Gispen-sportman-van-het-jaar'. Op dit moment heeft de jubilaris helaas last van een tennisarm, hetgeen echter deze rustige en bekwame functionaris niet zal verhinderen ook actief aan zijn eigen feest mee te werken, aldus de heer Kaňa, die besloot met het uitreiken van de Gispen-oorkonde, alsmede de bekende portefeuille met inhoud.

Veel sympathie en vriendschap
Na de gebruikelijke toost op de jubilaris, die vergezeld van zijn echtgenote, hun twee zonen en zijn vader, vergenoegd op zijn ereplaats zat, nam de heer C. Hulskes namens de ondernemingsraad het woord. Zelf had hij zeven jaar met de jubilaris samengewerkt, en daar de beste herinneringen aan overgehouden. Hij schetste hem als een man, die de kunst verstaat met iedereen op uiterst sympathieke wijze om te gaan. Iedereen kent Willie Borgstein, aldus de heer Hulskes, die de verraste jubilaris een fraaie eiken bijzettafelset mocht overhandigen namens het gehele personeel.

De heer A. J. Middelkoop voerde namens de afdeling het woord, en haalde vele oude herinneringen op, waarbij vooral de nauwe betrokkenheid van de jubilaris met de ontwikkeling van het administratieve hulpmiddel van boekhoudmachine tot aan de huidige computer werd aangehaald. Als er dan weer iets lukte, dan riep de jubilaris wel eens tot zichzelf: Goed zo, Borgstein! Laat ik deze kreet dan hier nog eens herhalen, zo besloot de spreker, die vervolgens de jubilaris de gelukwensen en een prachtig horloge overhandigde.

Ten slotte bood de heer A. Emanuelson namens de groep een waardevolle halspiegel aan.

Na een kort en geestig dankwoord van de jubilaris, werd nog geruime tijd genoeglijk door het feestelijk gezelschap bijeengezeten, aangevuld met veel Gispenaren, die de jubilaris en zijn gezin kwamen gelukwensen.



Gehoord in de fabriek

Een cliënt in het bezit van een Gispen stoel met GASveer werd wegens wanbetaling van gasleverantie uitgesloten. De man kan nu niet meer op of neer.

Commandowisseling Bedrijfsbrandweer Culemborg

Op 31 augustus j.l. ontvingen de leden van de bedrijfsbrandweer te Culemborg het volgende Brandweerbericht:
'In verband met het bereiken van de 50-jarige leeftijd gaat de heer J.A. Poutsma de actieve brandweerdienst verlaten.
Dit is niet alleen een afscheid, maar het betekent ook dat er een commando-overdracht moet plaatsvinden.
Het lijkt ons goed om deze zaken niet zó maar te laten passeren, maar daaraan een feestelijk tintje te geven. Voor dit feestelijk gebeuren wordt u - samen met uw echtgenote, verloofde of vriendin - uitgenodigd.
U wordt samen met uw partner verwacht op dinsdag 15 september a.s., 's avonds om zeven uur op het parkeerterrein bij Gispen.
Hoe de avond gaat verlopen zult u wel merken. In ieder geval wordt u geadviseerd om die avond 'sportieve' kleding te dragen'.
Hoewel er door diverse personen heel wat is gevist naar het hoe en waar is het de organisatoren gelukt om het doel van de avond tot het laatste moment geheim te houden.
Bij aankomst op het parkeerterrein bleek daar een bus klaar te staan, waarin allen - zonder te weten waar men terecht zou komen - vol vertrouwen in de organisatoren plaatsnamen. Met vijf minuten vertraging (er is eerst nog een poosje gewacht op een spuitgast die echter niet kwam opdagen) werd de reis met onbekende bestemming aanvaard. Bij de 'Bradaal', een voorstad van Culemborg, ontdekte de heer Meijers dat hij het een en ander in zijn auto had laten liggen, spullen die hij die avond beslist nodig had. De bus werd dus gekeerd en zo kwamen we weer op het parkeerterrein bij Gispen terecht. Het vergetene werd gepakt en opnieuw ging de reis van start. Na een half uur rijden bereikten we het bowlingcentrum 'De Waluwe' te Zaltbommel. Het geheim was opgelost: we zouden gaan bowlen. Nadat de koffie met gebak was genuttigd deelde de heer Poutsma mee dat het inderdaad de bedoeling was dat er die avond gebowld zou gaan worden. Hij heette allen welkom en richtte zich met een bijzonder woord van welkom tot de directieleden en hun echtgenoten, alsook tot de heer Anbeek en zijn vrouw.
Een zestal 'bowling-deskundigen' was gelukkig aanwezig om het bowlen in goede banen te leiden. Er werd dan ook met groot enthousiasme met de ballen in de richting van de kegels gegooid. Dit enthousiasme werd nog vergroot doordat tussen het gooien door er ruimschoots gelegenheid was om de dorstige kelen te smeren en een hartige hap te nuttigen.
Dat brandweermannen goede 'nablussers' zijn is algemeen bekend. Het bleek echter op deze avond dat ook hun vrouwen de inhoud van de glazen naar waarde wisten te schatten.



Na het gooien van 10 rondes (1 game) was daar dan het moment van de commandowisseling. Dit werd verricht door de heer Meijers. Deze merkte op, dat Poutsma nu het slachtoffer was geworden van zijn eigen regel. 'Hijzelf heeft immers bepaald dat men bij het bereiken van de 50-jarige leeftijd de brandweerdienst moet verlaten. Nu bent u zelf 50 jaar geworden en moet u noodgedwongen aftreden, hoewel u eigenlijk best nog wel wat had willen doorgaan. Immers u blijft nog een stukje brandweer vasthouden, m.n. de preventie en de assurantie. Maar ja, regel is regel, dus gaan we Poutsma nu ontheffen als commandant van de brandweer en afscheid van hem nemen als brandweerman', aldus de heer Meijers, die Poutsma, namens de directie dank bracht voor zijn aandeel in het hebben van een goed brandweercorps en deze dank onderstreepte met het aanbieden van een aantal boekwerken.
Vervolgens werden de 'brandmeesterdistinctieven', als uiterlijk kenteken van het commandantschap, uitgereikt aan de heer Van den Heuvel. Dit was echter niet het einde van de plechtigheid. Want het overdragen van het commando aan Van den Heuvel betekende dat in zijn plaats een nieuwe bevelvoerder aangesteld moest worden. Deze taak werd nu opgedragen aan de heer Jansen, die daartoe de 'onderbrandmeester-strepen' kreeg uitgereikt. Maar aangezien Jansen waarnemend bevelvoerder was, moest ook in die vakature worden voorzien en kreeg de heer Van Rooyen die functie toebedeeld.
Na het verrichten van deze plechtigheden nam de nieuwe commandant het woord. Hij dankte allereerst de directie voor het in hem gestelde vertrouwen en hoopte het werk van zijn voorganger op waardige wijze te kunnen voortzetten. Hij riep de ploeg op om in een goede teamgeest samen te werken en er met elkaar iets goeds van te maken.

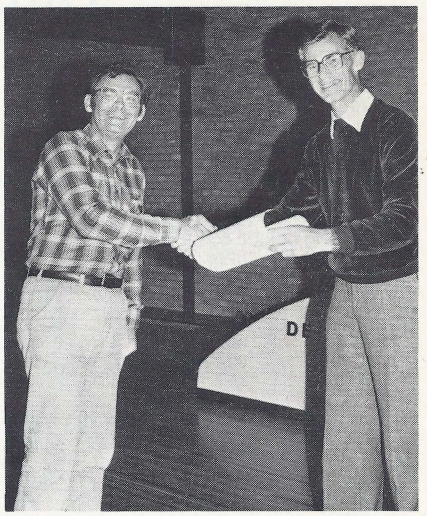

Als brandweerman met de 'meeste dienstjaren' was aan Van Harten de taak om namens de ploeg afscheid te nemen van de heer Poutsma, en hem te danken voor de ruim twintigjarige leiding.
Hij sloot aan bij wat de heer Meijers had gezegd, n.l. dat Poutsma eigenlijk nog geen afscheid had willen nemen, en zei dat omgekeerd de ploeg eigenlijk geen afscheid van Poutsma wilde nemen.
En om de band niet definitief door te snijden heeft de ploeg gemeend om Poutsma als erelid van de bedrijfsbrandweer te benoemen.
Een oorkonde, waarin dit alles zwart op wit was gesteld, werd voorgelezen en aan de aftredende commandant overhandigd. Als dank voor de goede leiding en plezierige samenwerking kreeg Poutsma namens de ploeg een plantenbak (opgemaakt in twee

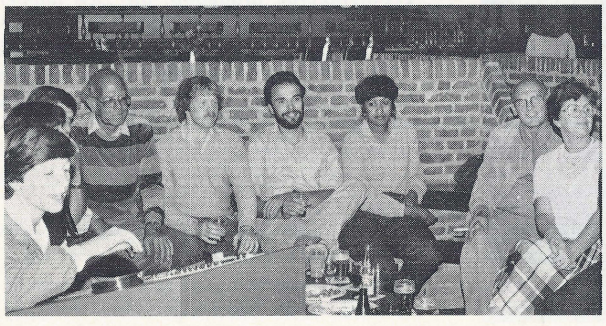

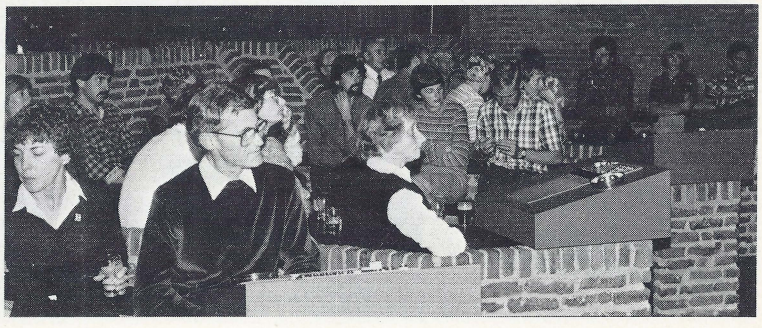

brandweerhelmen) en een cadeaubon aangeboden. Voor mevrouw Poutsma was er een boeket bloemen.
Ten slotte werd het woord gevoerd door de afgetreden commandant. Nadat hij was ingegaan op hetgeen door de voorgaande sprekers naar voren was gebracht en bedankt had voor de hem overhandigde geschenken, richtte hij zich tot zijn opvolger en wenste hem alle goeds toe als commandant van de bedrijfsbrandweer. Als uiterlijk symbool van waardigheid werd de nieuwe commandant uit handen van de heer Poutsma een 'commando-staf' aangeboden. Dit verwekte uiteraard de nodige hilariteit.
En hiermee was het officiële gedeelte



voorbij.
Er was nog wat tijd over, die naarstig werd benut om nog wat ballen te gooien. Deze extra ronde leverde Dingemans nog een fraai T-shirt op.
Na het nuttigen van een heerlijke salade reikte de heer Vroom, in opdracht van de nieuwe commandant, de prijzen uit die met bowlen waren verdiend. De beste bowlster, aldus de heer Vroom, was mevrouw Rademaker, want zij had de minste punten gescoord, n.l. 24 punten. Een prijs kon haar helaas niet worden aangeboden.
De derde prijs was voor Bert Smit, die 91 punten kreeg. Ad de Kruif kreeg met zijn 97 punten een tweede prijs en de eerste prijs was verdiend door Ben Wammes die 114 punten bij elkaar wist te gooien.
Na een fijne sfeervolle avond werd de terugreis naar Culemborg aanvaard.

KINDERKAMP 1981

Van 15 tot 22 augustus konden kinderen van Gispen medewerkers weer genieten van het jaarlijkse kinderkamp.
De boerderij van de familie Pennings was als vanouds weer vrij snel door de kinderen bezet, waarbij ook de eerste onderlinge vriendschappen al aan het licht kwamen.
Na een paar uur was het al net of we nooit weggeweest waren. Opvallend was dat 'Ome Ben' als nieuwkomer vrij spoedig meedraaide met het team en ook door de kinderen snel werd aanvaard.
Direct na de eerste maaltijd is het totale kamp naar het strand geweest voor een eerste wandeling. Maar goed ook, want de rest van de week was de harde wind spelbreker voor het strandgebeuren en werden de activiteiten naar elders verplaatst.
Als een der hoogtepunten mag zeker wel worden genoemd het bezoek aan het 'Bollenbad', een zwem- en speelcomplex te Noordwijk. Beschut tegen de wind was het daar goed toeven en kon iedereen naar hartelust ploeteren en spelen. Toen bleek dat 's avonds om 17.45 uur vijf parachutisten boven het terrein van dit prachtige bad gedropt zouden worden was het feest helemaal compleet. Bijna vlekkeloos zijn de heren geland en de kinderen hebben dit gebeuren van zeer dichtbij kunnen meemaken.
Ook in en om de boerderij is er veel geweest waarvan werd genoten, zoals de filmvoorstelling en de bingo-avond. Het bezoek aan Noordwijkerhout voor het kopen van iets voor thuis en het krijgen van patates frites kan men beslist als geslaagd beschouwen. Dit zeker niet in de laatste plaats omdat door de eigenaar van de snackbar gezorgd werd dat onze groep in en aan een echt 'barretje' kon zitten.
Ondanks een klein ongevalletje was de sluitingsavond de bekende klap op de vuurpijl, waarbij ook de familie Pennings tegenwoordig was.
De punten waren verdiend en aan de hand van de lijst werden de prijzen uitgereikt, evenals het gebakje en de limonade.
Zaterdagmorgen werd een voorspoedige reis naar huis gemaakt en konden de kinderen weer in de ouderlijke handen gegeven worden.
Minder voorspoedig verliep de reis van twee 'tantes' die een bezoek aan het kamp kwamen brengen. Met ruim een uur vertraging (en daardoor rode hoofden) konden zij toch een inmiddels oud geworden bakje koffie naar binnen werken. Een bekladde wegenkaart, waarop toch de route zorgvuldig was uitgestippeld, zal nog wel eens het onderwerp van gesprek zijn denken wij.

Een lijdende leider.



Gisolaria

Als je zo oud bent als ik, en de Gispen Nieuwsbrief zonder een sterk vergrootglas niet eens kan lezen, verbaas je je nergens meer over. Ook niet over fotograaf Neuteboom, die plaatjes van Gispen-meubilair maakt, waarbij de roep om een betere lens mij als eerste reactie overvalt. Maar dat het zicht op de dingen mij gaat ontbreken, is natuurlijk nu wel iets wat zo langzamerhand ieder duidelijk begint te worden.
Hoe gelukkig ik mij dan ook voel, nu ik meen tenminste één publicitaire actie helemaal te begrijpen, dat kunt u zich voorstellen, als ik u vertel waar het om gaat.
Het gaat mij om de vondst onze incourante witte kuipjes een zinvol verkoopargument mee te geven. Iets geheel nieuws! Een totale verrassing!! Het gat in de markt, beste mensen. J. J. heeft het duinmeubel uitgevonden....!
Na jarenlange evaluatie van 'Herenleed' is het er toch van gekomen. Een nieuw buitengebeuren onder onverbiddelijke Gispenregie.
In de bijlage van V.N., paginagroot in Kantoor en Efficiency, het is niet meer bij te houden. De opmars van onze nieuwe landschappelijke lijn is thans een feit. En er zijn al iets scherpere opnamen van gemaakt óók!
Zo vinden wij het duinmeubel niet alleen terug in de golvende lijnen van een verlaten waterwingebied, ook de kwelder herbergt in manshoog gras de nobele contouren van de witkuip. En de oude eik bij de herberg blijkt een plaats waar het goed toeven is, ergonomisch ondersteund door ons milieuvriendelijk meubel. Wegzakken in het zand met de matverchroomde poten kan óók niet door de gepatenteerde draagdop, die zich dapper vastklauwt in Hollande bodem.
Het is kortom verbijsterend goed, maar ik krijg er zo'n dorst van! Dat heb ik nu altijd als ik een vorm van bemeubeld terras ontwaar.
Misschien hebben ze nog wel een flesje Appelation Controlée in ons voortreffelijk G.I.C.
Gaarne open ik dan die fles en wens ons duinmeubel veel succes!
J. J., áánnemen!

H.H.

Nieuws uit Roden

Nieuws van de visclub

Visserslatijn? Vergeet het maar. Onze Roder hengelaars blijken een fijne neus te hebben voor het maken van nieuws. In alle goedheid vraag je je af wat nu voorop staat bij deze lieden, vissen of stunten.
De wedstrijd, gehouden in het Friese Schuilenburg, was er weer een waarover men nog lang zal napraten. Want... er werd door één der deelnemers een **striptease** nummer opgevoerd!
Te gek eigenlijk, want uw verslaggever meent te weten dat een dergelijk act elders meer tot zijn recht komt.
Hoe zoiets kon gebeuren?
Welaan, hengelaar Js. Uilenberg, naar alle waarschijnlijkheid in slaap gevallen, althans geestelijk niet geheel bij de vissport aanwezig, bemerkte tot zijn schrik dat zijn kostbare hengel op drift was geraakt.
Een tot op heden ondefinieerbaar beest, men spreekt zelfs van het Monster van Loch Ness, was na een ferme beet bezig om het kostbare bezit van de reeds genoemde hengelaar mee te sleuren naar de bodem.
Daar onze onfortuinlijke hengelaar de zwemkunst niet machtig is, besloot A. Verweij om zich vliegensvlug van zijn kleding te ontdoen en à la Mark Spitz het ruime sop te kiezen.
Tot niet geringe hilariteit, maar ook tot enorme bewondering van zijn collega's, redde hij het kostbare bezit met uitzondering van het top-eind.
Andere merkwaardige toestanden waren dat Js. Koopman volledig faalde en dat H. Ritsema voor zijn doen voor de verrassing van de dag zorgde door iedereen ruimschoots te kloppen.
De resultaten:

	stuks	gr.	ptn.
1. H. Ritsma	18	3750	93
2. G. J. Veenstra	6	3500	76
3. Js. Uilenberg	8	1620	40,4
4. H. A. Kompier	7	1100	29
5. S. Bathoorn	4	800	20
6. A. Verweij	3	500	13
7. J. J. Bezema	2	180	5,6
8. G. Ritsma	2	100	4
9. Js. Koopman	1	50	2

Op zaterdag 29 augustus j.l. werd er gevist in de wateren rondom Terhorne. Een wedstrijd vol van verrassingen.
In de eerste plaats was dat het geval met H. A. Kompier. Na jaren van toch wel teleurstellende resultaten, haalde hij nu verwoestend uit. Met een geheel nieuw lokaas, waarvan de samenstelling reeds bij uw verslaggever is uitgelekt, waardoor de licentieaanvraag weinig kans maakt, wist hij 49 maatse vissen te verschalken. Mede hierdoor is de spanning volledig terug en zijn er meerdere kandidaten voor de eindoverwinning.

Maar de koek is nog niet op. Onze sjoelmaestro Roelof Spoelman, bleek ook in de hengelsport een kei te zijn. Het zou ons niet verbazen als hij zich zal gaan bemoeien met de strijd om de eerste plaats.
H. Ritsma ging weer terug naar af. Zijn vorige prestatie bleek een uitschieter te zijn. Van S. Bathoorn kunnen we nog zeggen dat hij nog steeds niet geheel uit de verf komt. Een oorzaak is moeilijk te vinden.
A. Verweij, vorige maal in Adams-kostuum, redde ook nu weer een deel van een hengel. Deze klus werd nu geheel gekleed verricht.
In de strijd om de zwaarste brasem, c.q. voorn, komt nog steeds geen wijziging. Nog leiden de heren Koopman en Veenstra, kom op, mannen, doe daar eens wat aan!
De uitslag:

	stuks	gr.	ptn.
1. H. A. Kompier	49	6400	177
2. R. Spoelman	21	5050	122
3. P. J. Hut	7	3750	82
4. Js. Koopman	7	2900	65
5. G. J. Veenstra	4	750	19
6. H. Ritsma	3	750	18
7. S. Bathoorn	2	550	13
8. A. Verweij	3	200	7
9. G. Ritsma	1	50	2

Top 5 Algemeen klassement:

1. Js. Koopman	245 punten
2. H. A. Kompier	231 punten
3. G. J. Veenstra	175 punten
4. P. J. Hut	139 punten
5. R. Spoelman	122 punten

N.B. Het slechtst behaalde resultaat wordt aan het eind van de competitie van het totaal afgetrokken.

L. V.

Touwtrekwedstrijden

Sinds enige tijd heeft de locatie Roden een touwtrekclub.
Ondanks het gemis aan ervaring, techniek en tactiek worden er goede resultaten geboekt. Tussen de reeds jaren bestaande verenigingen (gesponsord en wel!) slaan onze jongens een goed figuur. Kenners hebben reeds voorspeld, dat met een goede begeleiding, training en coaching de top binnen niet al te lange tijd gehaald kan worden.
De huidige coach, H. Slagter, zal daarom zijn contacten moeten uitbreiden en zijn licht moeten gaan opsteken bij de gerenommeerde clubs.
Daar is men, zo is mij bekend, graag bereid om wat kennis over te dragen.
Tijdens 'Gronings Ontzet' op 28 augustus j.l. gehouden wedstrijden, waaraan 15 ploegen uit het noorden des lands mee streden, liet de ploeg van Staalmeubel zien, dat de mogelijkheden er zijn om uit te groeien tot een topclub.
Met nauwelijks enige ervaring sleepte men een eervolle zesde plaats in de wacht, dit tot verbazing van de aldaar aanwezige 'profs'.
De publieke belangstelling was enorm en uw verslaggever kan melden dat het een sportieve aangelegenheid was.
Slechts enkele dagen na dit gebeuren stond een wedstrijd geprogrammeerd in het naburige Eelde. Ook hier gingen we niet af. Maar, zoals gezegd, ervaring speelt wel degelijk een rol en dat missen we nog wel een beetje!

L.V.

Dankbetuigingen

Ik wil iedereen hartelijk bedanken voor de fruitmand die ik tijdens mijn ziekte heb mogen ontvangen.

B. Hummel

Langs deze weg wil ik directie en personeel, alsmede inkoop Culemborg en de brandweerploeg Roden bedanken voor de prima fruitmanden en de prachtige bloemen, welke ik tijdens mijn ziekte heb ontvangen.

J. O. Visser

12½ jaar in dienst

Kees Nuwenhuis werd door zijn collega's verrast met een zilveren palletwagen ter gelegenheid van zijn 12½-jarig jubileum op 18 september j.l.
Vóór Nuwenhuis bij Gispen in dienst kwam, had hij zijn militaire diensttijd en vijf jaar werken in het magazijn van V en D in Utrecht achter de rug. Het werk in onze expeditie bevalt hem goed, omdat hij in zijn taak daar een zekere mate van vrijheid vindt om zelfstandig te kunnen werken. 'Ik hou van de vrijheid, anders houd ik het niet uit', zegt Kees Nuwenhuis.
Dat geldt ook voor zijn vrije tijd, die hij besteedt aan uitgaan en zwerven. 'Politiek is mijn hobbie', zo vertelde hij ons. 'Den Haag vandaag sla ik nooit over en de krant lees ik, voor zover het over politieke zaken gaat, van A tot Z'.

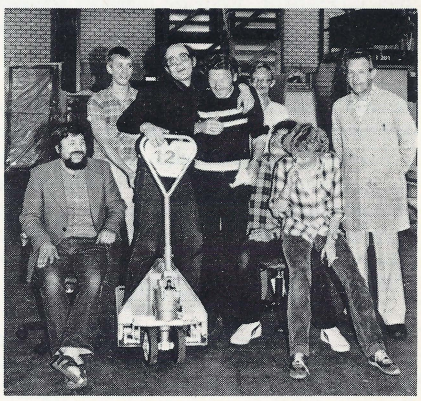

De Fabrieksfluit
Redactie:
A. Anbeek, A. de Bruin
W. van Harten, J. H. Pikker
W. Schrameijer, H. H. Sijbrant
Gispen foto's: A. de Bruin
Layout: W. van Harten
Druk: Boek- en offsetdrukkerij
A. T. Verschoor & Zoon B.V., Culemborg



Efficiencybeurs in Kuwait als ontmoetingspunt tussen oude tradities en hoogst moderne Gispen-vormgeving.

Ideeënbus resultaten

Tussen 13 april en 31 augustus 1981 zijn er 22 voorstellen binnengekomen. De totaalstand komt daarmee op 671.
Onderstaand treft u de voorstellen die werden overgenomen en dus voor beloning in aanmerking kwamen.

nr. 98 - Al geruime tijd geleden diende **F. Bruinsma**, van de afdeling verkoop, een voorstel in om de perforatie in de kantoorkasten te laten doorlopen tot bovenin de kast. Dit met als doel het plaatsen van zgn. hanglegborden te vergemakkelijken. Aanvankelijk zag men een aantal moeilijkheden welke uitvoering van het idee in de weg stonden, maar later is men daarover anders gaan denken. Gevolg: het voorstel zal alsnog worden uitgevoerd. Voor de inzender leverde het een niet meer verwachte beloning op van *f* 640,—.

nr. 627 - **H. S. van Zetten** en **J. H. R. Verwey** (vakantiewerker) deden het voorstel om achter tenminste één schaar in de knipperij de stapelinrichting te verbeteren. Omdat de mogelijkheid hiertoe aanwezig bleek, en bovendien veiliger kan worden gewerkt, mochten de inzenders een beloning van *f* 436,— in ontvangst nemen.

nr. 635 - **J. Donga** zag mogelijkheden om door het veranderen van een lasmal de lasbewerking van de zit-rugbeugel van een stoel in tijd te bekorten. Na onderzoek bleek dat inzender het juist had gezien en leverde het hem een beloning op van *f* 176,—.

nr. 644 - **F. G. J. Zondag** en **J. A. H. van Spithoven** stelden een ander roulatiesysteem voor met betrekking tot het onderhoud van de heftrucks in de expeditie. Het bleek een goed voorstel te zijn en leverde een beloning op van *f* 136,—.

nr. 647 - **I. Speyer** kreeg vaak te maken met het feit dat een aantal rekken, die dienen voor het opslaan en transporteren van stoffeerwerk, niet geschikt bleken voor het vervoer met een elektrowagen. Hij bedacht een eenvoudig hulpmiddel om dit wel mogelijk te maken. De beloning bedroeg *f* 140,—.

Door de vakantie heeft het beoordelen van een aantal ideeën nogal vertraging ondervonden. Dat is waarschijnlijk ook de oorzaak dat ditmaal het aantal uitgekeerde beloningen niet groot is. Aangenomen mag worden dat de volgende publicatie in de F.F. een gunstiger beeld zal geven, zeker nu er ook een actie loopt om het indienen van ideeën te stimuleren.

Rectificatie

Bij het jaarverslag van de ideeëncommissie, dat werd opgenomen in de vorige Fabrieksfluit, werd een overzicht in cijfers over de jaren 1979 en 1980 geplaatst. In dit overzicht werd helaas een foutief bedrag opgenomen. In het schema werd nl. bij 'besparing op jaarbasis (netto)' onder 1979 een bedrag van *f* 40.000,— genoemd.
Dit had echter *f* 21.169,— moeten zijn.
Om de fout te herstellen volgt hieronder nogmaals het overzicht, maar nu met de juiste cijfers.

Overzicht in cijfers over de jaren 1979 en 1980	1979	1980
aantal ingediende voorstellen	148	100
aantal afgewerkte voorstellen	121	125
aantal beloonde voorstellen	26	21
aanmoedigingspremie	6	4
besparing op jaarbasis (bruto)	*f* 51.532,44	*f* 35.248,63
uitgekeerde beloningen (bruto)	*f* 12.463,42	*f* 7.982,28
hoogste beloning	*f* 1.360,—	*f* 2.927,86
onmeetbaar beloonde voorstellen	11	2
uitgekeerd aan onmeetbare voorstellen (bruto)	*f* 1.512,84	*f* 290,53
besparing op jaarbasis (netto)	*f* 21.169,—	*f* 15.200,—

Denkers

Al de eeuwen door zijn ze er al geweest. Grote en kleine denkers. Mannelijke en vrouwelijke denkhoofden.
Het is al begonnen in het aardse paradijs. Want toen Adam op een bepaald moment Eva ontdekte moet hij gedacht hebben: hé... En Eva bij het aanschouwen van het eerste mannelijk schoon dacht natuurlijk bij zichzelf: ha, ha, ha....
Van de slagzin 'De N.V.S.H. denkt voor U na' hadden ze nog nooit gehoord, want die vereniging was toen nog niet opgericht. Ze gingen dus zelf aan het denken en hebben daarna de enig juiste conclusie getrokken enz. enz. en ik kan ze, gezien de omstandigheden, daarin geen ongelijk geven.
Na verloop van tijd zijn er dan ook 'nadenkers' gekomen en u kent ze ongetwijfeld zoals daar waren: Homerus, Dante, Mathilde Gardeniers, mein FREUnD, Joop den Uil, dr. Max Euwe, Nietzsche, Koekoek en m'n zuster.
Ook ons bedrijf heeft denkers gekend. Trouwens die zijn er nog, want als we die niet hadden gehad had het er echt niet best met ons bijgestaan.
Er zijn twee belangrijke stromingen denkers in ons bedrijf en dat zijn de O.R. en de mensen van de ideeën.
Er is de laatste tijd echter een teruggang in het aantal denkers en dat vind ik onrustbarend. U kunt het zelf afleiden uit het overzicht van de Ideeënbuscommissie in de vorige Fabrieksfluit.
De mensen die regelmatig een idee indienen zijn ongetwijfeld 'denkers', want een idee daar denk je over na, dat komt je zomaar niet aanwaaien. Bij mij tenminste niet.
Ik heb één keer 'n idee gelanceerd, maar dat kwam niet voor beloning in aanmerking. Dat was mijn eigen schuld, want ik had er niet zo lang over nagedacht.
Maar als u naar het staatje kijkt moeten we constateren dat het aantal denkers het laatste jaar is teruggelopen van 148 in 1979 naar slechts 100 in 1980. Dat is ontstellend. Dat is onrustbarend. Dat geeft te denken!
Er zijn ook maar 4 aanmoedigingspremies uitgegeven. Dat is veel te weinig.
De Ideeënbuscommissie wil het 'denken af en toe wel stimuleren, dan krijgen we een baalpont en een stukje stuv, maar dat heeft nauwelijks effect.
Nee, er moet hier iets anders gebeuren. Volgens mij moeten er nieuwe impulsen worden gegeven. Hoe dat moet weet ik zelf ook niet, maar er zou bijvoorbeeld een 'Denkcommissie' gevormd kunnen worden, die de medewerkers wat activeren, zodat we weer een hecht 'denkteam' krijgen.
Ik weet niet hoe u erover denkt, maar ik denk er het mijne van.

Jopi

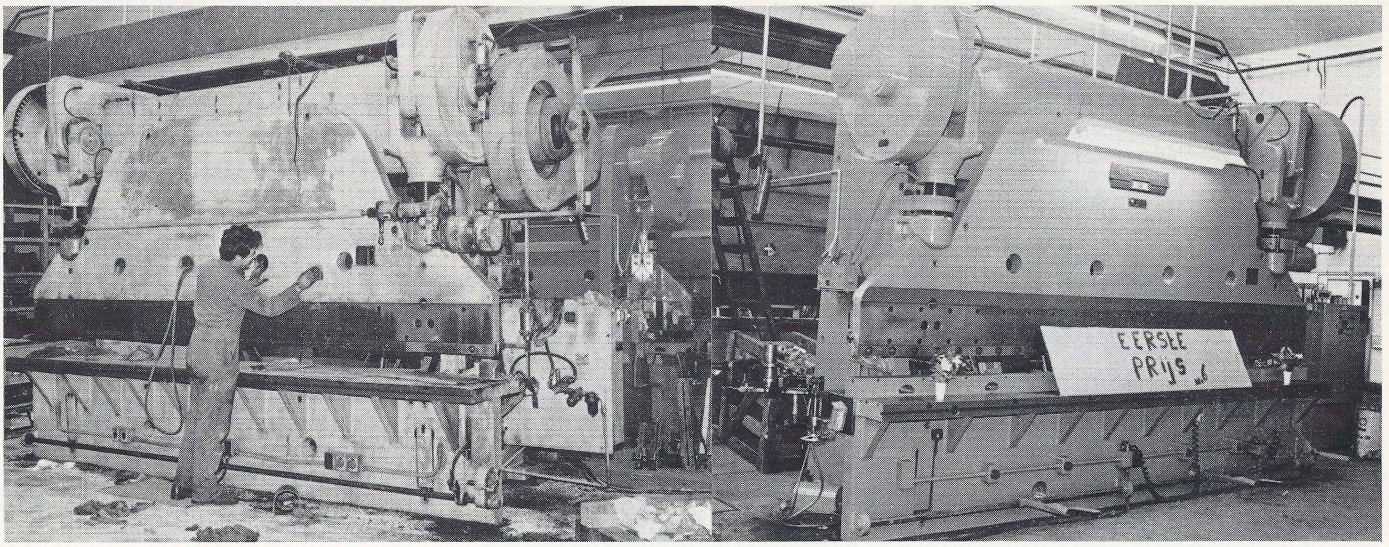

De grote afkantpersen in de plaatwerkerij ondergingen een uiterlijke opknapbeurt. De oude laklagen werden geschuurd en gladgemaakt, waarna alles keurig van een nieuwe groene verflaag werd voorzien. De mannen, die deze opknapbeurten verzorgden maakten er een soort competitie van. Zo kon het voorkomen dat een van de ploegen zichzelf een eerste prijs toekenden. In hoeverre dit helemaal klopte kunnen we niet beoordelen. Wel dat het geheel er mooi uitzag na de behandeling, en dat is zelfs op de foto's zichtbaar. Links: een pers in voorbehandeling; rechts: een opnieuw in de verf gezette pers met de vermelding van een eerste prijs.

Instructie brandweer

De nieuwe brandwachten van de Gispen bedrijfsbrandweer krijgen hier theoretisch onderricht van W. van Harten. Op zichzelf is dat niet zo spectaculair. Dat is het echter wél als we bedenken dat het nog maar 5 weken geleden was dat Van Harten een hartoperatie onderging.
Het is dan ook een gelukwens waard hem hier weer actief bezig te zien.

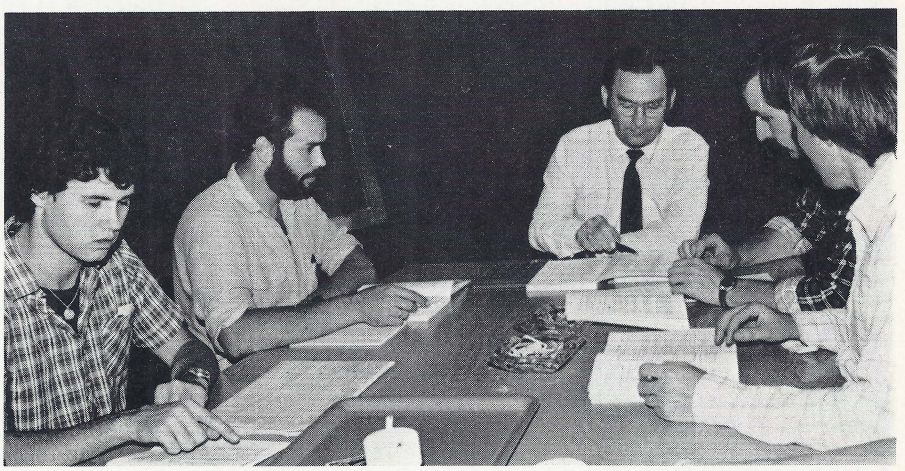

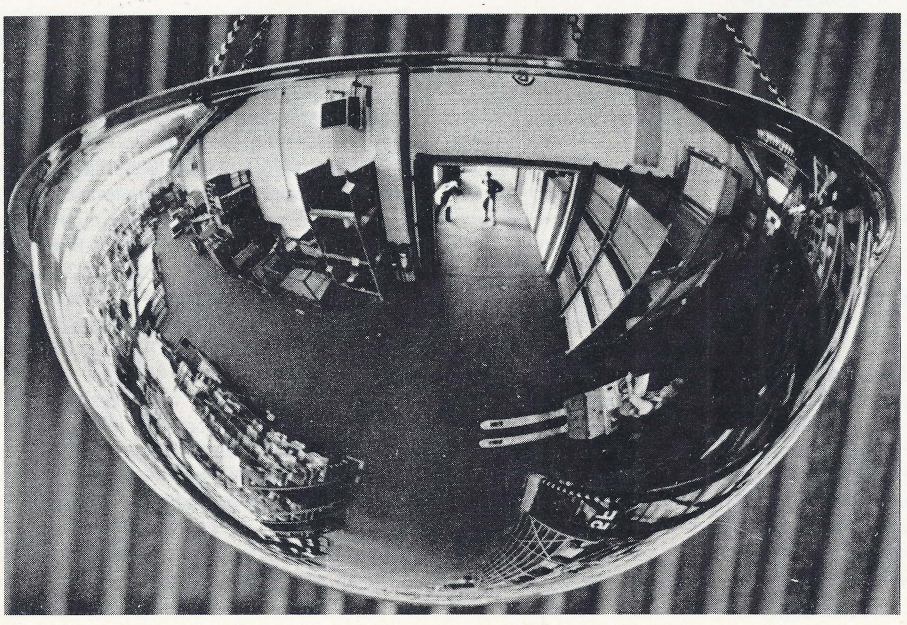

Veiliger transport

Sinds enige tijd hangt er als proef een bolvormige spiegel boven een kruispunt in de montage. De truckchauffeurs en de voetgangers die zich op de paden bevinden, kunnen nu vooraf al zien wat er van links of rechts aan komt rijden of lopen en op die situatie inspelen.
Er wordt een juist gebruik van gemaakt en men is er goed over te spreken.
Overwogen wordt daarom op meerdere onoverzichtelijke kruispunten in de fabriek dergelijke spiegels te gaan gebruiken.



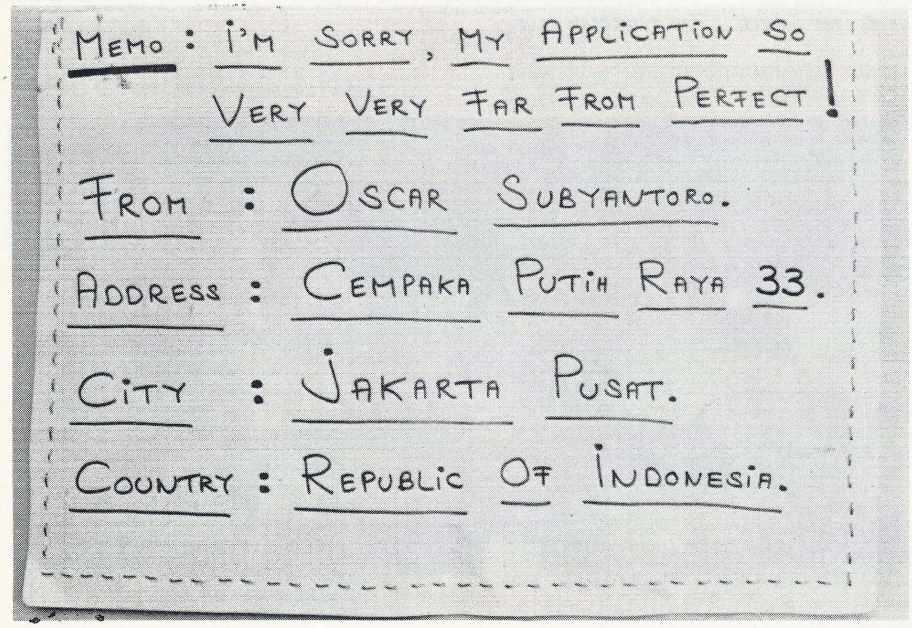

Een publiciteits-expert heeft onlangs beweerd, dat de helft van een reclamebudget weggegooid geld is. Jammer, dat we nooit te weten komen, welke helft dat is, zei hij als aanvullende opmerking.
Niet weggegooid werd echter een exemplaar van 'het Beste uit Readers Digest' uit 1968, waarin was opgenomen een afbeelding uit onze catalogus. Bovenstaande reactie vanuit Indonesië levert hiervoor het bewijs.
Wie wat bewaart weet Gispen te vinden! Ook de PTT had daar geen moeite mee, ondanks het foutieve adres.
Gispen in Culemborg, dat is net zo bekend als Philips in Eindhoven, om maar eens wat te noemen!

Landelijke ideeënbus resultaten

Bedrijven die een voorstellensysteem hanteren zijn als regel aangesloten bij een landelijke organisatie. Deze organisatie heeft er een (goede) gewoonte van gemaakt om jaarlijks te enquêteren wat landelijk de resultaten zijn van de diverse voorstellensystemen.
Vooral voor hen die nog mochten twijfelen aan het nut van de ideeënbus is het zeer de moeite waard om kennis te nemen van het navolgende cijfermateriaal.

Het totale besparingsbedrag is gestegen met bijna 9 miljoen gulden of ruim 22%. Dat is aanzienlijk meer dan het inflatiepercentage in 1980. De gemiddelde besparing per werknemer is met *f* 554,— (17,3%) gestegen. Elk behandeld idee brengt 3,7 maal zoveel op als het gekost heeft!

Welke organisatie kan op een dergelijk rendement bogen?

In memoriam



Telefonisch bereikte ons het bericht dat in Apeldoorn, op 7 september j.l., een van onze oudste gepensioneerden, J. de Graaf, was overleden.
Hij bereikte op 10 februari j.l. de leeftijd van 93 jaar.
De overledene werd in alle stilte begraven. Daarom zijn wij er niet bij vertegenwoordigd geweest.
Hij ruste in vrede.

Actie vermindering energieverbruik

In de jaren '77 en '78 is er een aanzienlijke beperking van ons energieverbruik tot stand gekomen. Door het uitvoeren van allerlei maatregelen bereikten we een besparing op gas van ca. 25% in Culemborg en van ca. 40% in Roden. Op elektriciteit bereikten we ook wel iets, maar aanmerkelijk minder: in Culemborg ca. 10%, in Roden ook ca. 10%.
Als er een energiebesparende maatregel wordt genomen moet hiervoor meestal een investering worden gedaan en daar tegenover staat dan de energiewinst.
In de periode van de laatste actie lagen de gasprijzen op ca. 17,5 cent per m^3. Thans is dit ca. 42 cent met de verwachting dat het wel spoedig 50 cent zal worden.
Ook de elektriciteit steeg in deze periode van 13 cent naar 19 cent per kWh.
De besparingsinvesteringen zullen ook wel gestegen zijn, maar vermoedelijk toch niet in die mate. Om deze reden, en omdat de besparingstechnieken zijn verbeterd, en omdat we menen dat er best nog wat te sleutelen valt aan ons energieverbruik, leek het ons een goede zaak weer eens een actie op touw te zetten.
Met dit doel kwam voor het eerst een klein clubje bijeen op 31 augustus j.l. om hierover met elkaar van gedachten te wisselen. Dit clubje bestaat uit de heren Hoffmann, Van Eck, De Kruif en Poutsma.
De bedoeling is regelmatig bij elkaar te komen en mogelijkheden te onderzoeken om stap(jes) gewijze tot een verdere besparing te komen. Op dit moment wordt in Culemborg en Roden tezamen ca. 1.200.000 m^3 gas gebruikt voor *f* 535.000,— en 2.000.000 kWh elektriciteit voor *f* 435.000,—.
Als we daarop nu eens 5 à 10% zouden kunnen bezuinigen...?
Wat we tamelijk zeker weten is dat er geen grote besparingen door lage investeringen bereikbaar zijn. We zullen het moeten hebben van vele kleine beetjes. D.w.z. dat we bij veel personen in het bedrijf zullen komen overleggen om die kleine beetjes binnen te halen. We hopen dan op begrip en medewerking en zo mogelijk eigen suggesties te ontmoeten. Het is immers in ons aller belang!

PUZZELHOEKJE

Allereerst de oplossing van de vorige puzzel. Als de puzzel goed was opgelost kreeg u de volgende lettercombinatie met de woorden:

LPRS	— PaRaSoL
	PooLReiS
GHNNRTT	— TenTHaRiNG
BDLNNNRZ	— ZoNNeBRaNDoLie
GJNRS	— ReGeNJaS
BBJKKNR	— BiKiNiBRoeKJe

Enkele inzenders hebben meerdere mogelijkheden gevonden, wat o.m. blijkt uit PaRaSoL en PooLReiS, beide mogelijkheden zijn uiteraard goedgekeurd. Afgekeurd zijn de woorden HaRiNGTeNT, ReGeNHuTTeN en ReiSPiL. Deze woorden zijn wel leuk gevonden, maar komen helaas niet voor in de 'Woordenlijst Nederlandse Taal' en ook de 'Dikke Van Dale' kent die woorden niet.

De stand is nu als volgt (tussen haakjes het aantal punten dat nu werd verdiend):
H. G. Kwant 59 (10), B. Wammes 59 (12), E. Wammes-Wismeijer 59 (12), R. J. J. Dijk 56 (10), J. H. Pikker 56 (10), L. v. d. Ploeg-Bloema 56 (10), Elly Spoor 56 (10), G. Stolker-Copper 55 (8), H. Kompier 55 (10), J. Rijnders 55 (10), J. van Zomeren 55 (10), Carien Krielen 53 (10), F. J. Kielestein 52 (10), R. van Dijk 51 (10), D. Vink 51 (10), L. Bosch 49 (8), H. A. J. Lapperre-v. d. Burg 49 (10), D. C. van Gent 48 (10), A. van Antwerpen-v. Hillo 47 (10), G. W. M. Veldt 42 (0), J. Eding-Vonk 41 (0), Carla v. d. Brink 40 (10), J. A. H. Spinhoven 40 (0), G. van Dijk 38 (0), B. Schurer 38 (8), A. Buist 37 (0), L. Velting 35 (0), G. van Zandwijk 35 (0), Ruud Bouma 32 (0), W. van Mourik 29 (0), A. A. v. d. Wiel 29 (0), J. N. v. d. Wiel 29 (0), J. Vriese-Surendonk 22 (0).

Of deze puzzel te moeilijk was of dat de vakantie er de schuld van is weet ik niet, maar er zijn deze keer heel wat minder oplossingen binnengekomen dan we gewend zijn.

En dan nu de nieuwe opgave. Deze maal kozen we voor een kryptogram-achtige puzzel. De bedoeling is dat in onderstaande vakjes de namen van enkele Gispen + Staalmeubel medewerkers worden ingevuld. Omdat voor veel mensen in Roden de Culemborgers niet zo bekend zijn en omgekeerd de Culemborgers ook veel collega's uit Roden niet kennen geven wij onderstaand een lijstje namen waaruit voor deze puzzel een keuze is gemaakt. Denk er om, ook de voorletters moeten worden ingevuld. Als voorbeeld heb ik reeds één vraag voor u beantwoord. Om uzelf te controleren: Is uw oplossing juist, dan leest u in het vet omkaderde deel van boven naar beneden een bekende naam.

De negentien namen + de naam die u in het verticale vlak vindt graag voor 30 oktober inleveren bij W. van Harten, afd. Drukkerij. Ook als u niet alle namen kunt vinden, lever dan in wat u wel gevonden hebt. Iedere goede naam levert u een punt op. Veel succes!

1. Deze vogel vliegt niet ver met dat lidwoord in z'n maag.
2. Die dief moet je goed in de gaten houden, zeker als hij onder pseudoniem werkt.
3. Hij is een gulzige eter, maar van erren houdt hij niet.
4. Deze knaap is goed bij, maar houdt de slee bij hem weg.
5. Vijf voornamen, maar wat wil je als je ieders eigendom bent?
6. Je staat er wel gekleurd op als je nog niet droog bent achter de oren!
7. Ik geef u de verzekering dat Joost het wel zal weten, al schrijft de arts u ook voor dat vers niet goed is, laat dat dan ook achterwege.
8. Hij komt uit Doorn aan. Mix de plaats, maar laat An thuis.
9. Die artiest kan doen wat hij wil, maar met droge penselen krijgt hij niets op het doek.
10. En zoals dat ook hoort: de deugd in het midden.
11. Alleen een welgestelde besmeert hiermee z'n brood. Echter het besluit is altijd een verlaagde toon.
12. Het spreekwoord vraagt het al heel lang: 'Men weet nooit hoe een koe een kaas vangt!'
13. Hij steekt in een aardige huid, jammer dat z'n staart zo rinkelt.
14. In ons volkslied vraagt hij het te mogen blijven, maar ik vraag me af of hij het ooit geweest is.
15. Het is hierlangs goed vissen, maar het lidwoord van vraag één moet u maar snel vergeten.
16. Deze nazaat van Michiel boert goed in het noorden. Hij behoeft er dan ook niet de hele dag aan het wiel te draaien.
17. De groet van deze fotograaf is altijd donker gekleurd.
18. In Rotterdam noemen ze het 'Blijdorp', maar het is gewoon een dieren woonplaats in de stad.
19. Aan deze kant van het water weet je in ieder geval zeker dat je het eerste zonnetje meepikt.

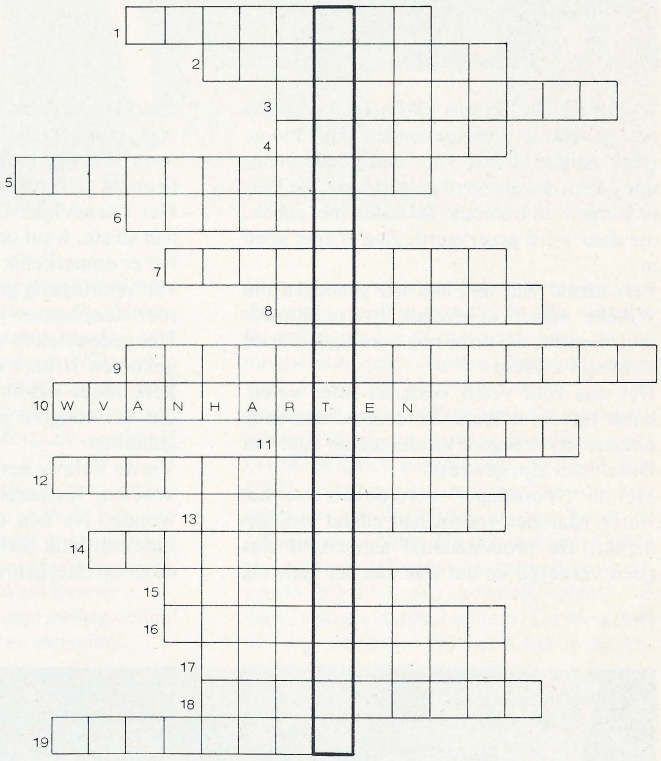

Hier dan, in alfabetische volgorde, de namen waaruit een keuze werd gemaakt.
A. Anbeek - C. H. van Arnhem - P. J. Baauw - G. N. G. van de Berg - J. M. van Beuzekom - R. van Brenk - G. ten Broeke - A. de Bruin - H. P. Bijma - A. Dierdorp - C. M. van Doesburg - A. H. van Dijk - M. van Eck - J. H. Ekering - M. E. B. H. G. van Elk - T. van de Giessen - G. Groen - J. J. N. van Haaren - W. van Harten - F. den Hartog - M. Hentenaar - W. F. van Heusden - F. J. Hoffmann - G. J. M. Hofstede - R. Huizinga - C. Hulskes - P. J. Hut - J. J. Jacobs - A. H. Kaasjager - O. Kaňa - F. J. Kielestein - D. Kinebanian - H. Kompier - D. J. van Kranenburg - H. J. v. d. Kroef - W. Lapperre - A. F. X. Larsen - H. R. van Leeuwen - A. D. van Loon - J. H. Loosschilder - J. Meijers - A. J. Middelkoop - W. W. Mittendorf - R. Noorda - J. van Oostrum - P. Oostwal - J. D. van Ooyen - A. Peek - W. Philippi - J. H. Pikker - L. Poppema - J. A. Poutsma - J. Reurich - J. R. A. de Ridder - J. A. M. Rijkes - J. P. Rijnders - J. J. Romijn - G. A. C. van Rooyen - H. de Ruiter - J. Saghy - G. Schokker - W. H. A. N. Schrameyer - M. H. Smit - H. N. Smit - N. Smit - K. Smits - S. Smits - J. T. Smorenburg - H. H. Sijbrant - L. Velting - C. J. Verheyde - J. W. S. Vermeulen - J. Verschoor - A. Verweij - J. Visscher - R. E. Vodegel - J. H. de Vries - J. F. W. Vriese - E. T. Vroom - B. G. A. Wammes - H. C. Weijsenfeld - A. A. v. d. Wiel - J. Willemsen - G. van Zandwijk - J. van Zanten - J. P. van Zomeren.

Tot slot nog even de opmerking over de puzzel in Fabrieksfluit no. 333. Aangezien er vragen waren over deze puzzel (het opzoeken van plaatsnamen) m.n. voor wat betreft het al of niet goedkeuren van een plaatsnaam, even het volgende: Als norm is gehanteerd de 'Handleiding voor het sorteren en afbundelen van poststukken' een lijst van de PTT. Wanneer een genoemde plaats daarin niet voorkwam, dan werd als tweede naslagwerk de 20-delige 'Grote Winkler Prins' gebruikt. Om misverstanden te voorkomen had het wellicht beter geweest dit vooraf mee te delen. Wij hopen hieruit lering te trekken en er een volgende keer ons voordeel mee te doen.

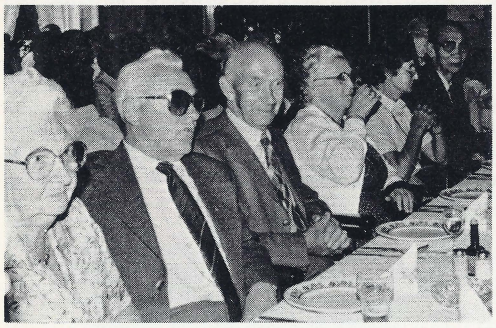

OUD GISPENAREN OP STAP

Woensdag 26 augustus 1981 heeft de jaarlijkse Gispenreis plaatsgevonden. Het mooie weer zorgde alvast voor een goede stemming toen de reis werd gestart naar 'De Witte Bergen' in Eemnes. De koffie met gebak, die daar werd geserveerd, ging er zeer goed in.
Een aantal van ons had het genoegen om Willeke Alberti in levende lijve te ontmoeten, voordat wij onze reis vervolgden in de richting Lelystad.
Het was voor velen, ondanks beter weten, haast onvoorstelbaar dat deze schitterende polders de vroegere Zuiderzee en later het IJsselmeer zijn geweest.
Met de 'Noordkaper' werd de reis over het water naar het voormalige eiland Urk gemaakt. De broodmaaltijd aan boord was goed verzorgd en dat was aan het verbruik daarvan dan ook wel goed te merken. Het was jammer dat, ondanks het prachtige weer, enkelen toch last hadden van zeeziekte en dit zelfs toonden.
Het vriendelijke Urk deed of leed duidelijk aan siësta, want ondanks veel toeristien was het er opmerkelijk rustig. Er was geen spoor van opdringerig gedoe, wat voor de meeste toeristenplaatsen juist kenmerkend is.
Het gedenkteken voor de talrijke op zee omgekomen Urkers maakte op ons als bezoekers, diepe indruk. Vooral de vele kinderen die in vroegere jaren op zee zijn achtergebleven.
Via de Veluwe bereikten wij, geheel volgens schema, restaurant 'De Dennen' in Renswoude. Na een consumptie vooraf, werd hier een leuk uitziend en vooral smakelijk diner op tafel gebracht. Behalve door de zeezieken werd door de rest van het gezelschap een en ander dan ook snel verorberd.
Inmiddels was de heer Anbeek gearriveerd, die het wel en wee van Gispen memoreerde en die de medewerkers aan deze reis bedankte en een attentie overhandigde.
Mevrouw Van Alfen en mevrouw Jansen werden, omdat zij juist op deze dag jarig waren, door hem gelukgewenst en ontvingen een leuk wandtegeltje.
Het spreekwoord: 'de liefde van de man gaat door de maag', was deze dag kennelijk niet van toepassing gelet op de eetlust van juist de dames.
Na de maaltijd ging het voldaan op Culemborg aan. Welhaast iedereen verzocht om toch vooral de directie hartelijk dank te zeggen voor deze dag. Bij deze wordt hieraan graag voldaan.



Vier maal 12½ jaar

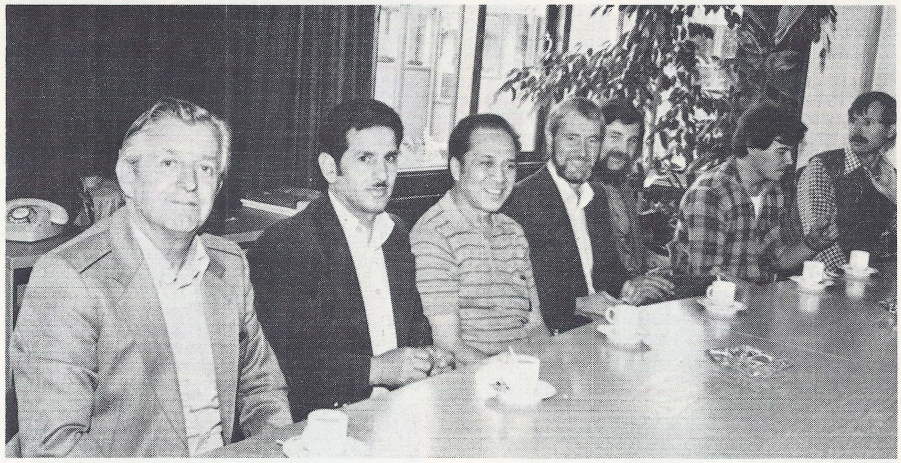

A. J. de Kruif kwam op 1 februari 1969 in dienst als medewerker op het laboratorium. In deze afdeling heeft hij sindsdien allerlei onderzoekwerk gedaan. In de galvanische afdeling, waar onze produkten worden verchroomd, en in de lakkerij is hij een bekende verschijning. Onderzoek van baden en laksystemen behoort tot zijn werkzaamheden.
De heer De Kruif is lid van de Bedrijfsbrandweer en de EHBO-ploeg. Hij is getrouwd en vader van twee kinderen. In zijn vrije tijd bespeelt hij graag zijn elektronisch orgel, waarvoor hij lessen volgt bij een erkende muziekleraar.

A. Benaissa is in juni 1966 in Nederland gekomen. Op 12 december 1968 trad hij in dienst bij Gispen en wel als inpakker in de montage (Fabriek I). In 1973 heeft hij daar ook als monteur gewerkt en aan het einde van dat jaar ging hij naar de expeditie, waar hij ook nu nog werkzaam is. Eind 1979 is hij naar de plaatwerkerij gegaan, om in augustus 1980 toch weer terug te keren naar de expeditie.
Vorig jaar is het gezin van de heer Banaissa overgekomen naar Nederland, op één dochter na, welke in Marokko getrouwd is. De heer Banaissa heeft een volkstuin van Gispen, waar hij na werktijd regelmatig is te vinden.

J. M. N. Mahulette kwam in januari 1964 bij Gispen in dienst als gereedschapmaker. In 1965 vertrok hij weer, omdat hij een baan als vertegenwoordiger had aangenomen bij Yvosan, een farmaceutisch bedrijf in Amsterdam. Door faillisement raakte hij in 1968 werkloos, totdat hij o.a. door bemiddeling van het Arbeidsbureau op 1 maart 1969 weer terugkeerde bij Gispen, nu in de afdeling montage/centraal magazijn bij C. van Arnhem. Na de grote brand van 1970 werkte hij in Fabriek II bij G. v. d. Berg, en vanaf november 1973 is hij werkzaam als algemeen vakman in de afdeling Metaalbewerking II (bankwerkerij).
De heer Mahulette is mede-dirigent van het jongerenkoor 'Lachai Roï' van de Molukse Hervormde kerk. Daarnaast is hij actief in de begeleidingscommissie Maatschappelijke Dienstverlening, afd. West Betuwe.
Op sportief terrein gaat zijn belangstelling uit naar voetbal, honkbal en zwemmen.

De heer **L. Eegdeman** is eigenlijk al veel langer dan 12½ jaar in dienst van Gispen. Hij heeft namelijk een paar maal het dienstverband onderbroken.
Kort na zijn schoolopleiding kwam hij voor de eerste maal in onze dienst. Dit wisselde hij enkele malen af met werk in de houten meubelindustrie. Tijdens het oorlogsjaar 1942 kwam hij weer bij Gispen. In 1945 werkte hij in de stoffeerderij. Op een stoelzitting had hij, samen met een collega, onder het afdeklinnen geschreven: ORANJE BOVEN. Vorig jaar kwam deze stoel voor herstofferen aan de fabriek en daar kwam de tekst te voorschijn. Na nog een aantal jaren als woningstoffeerder te hebben gewerkt, kwam hij 12½ jaar geleden opnieuw in dienst, nu als bureaumonteur. Dit werk doet hij nog steeds en hij heeft het in de bureaumontage goed naar zijn zin.
In zijn vrije tijd heeft hij veel aan sport gedaan en hij ging graag uit. Nu doet hij het wat rustiger aan en geniet samen met zijn levensgezellin van minder inspannende hobbies als lezen en puzzelen.

Gispen Fotoclub

De jaarlijkse Culemborgse Kunst-Antiekmarkt-Braderie werd dit jaar gehouden op zaterdag 29 augustus. Deze jaarmarkt is opgesierd met allerlei nevenactiviteiten waarvan de tentoonstelling in de Grote of Barbarakerk een vooraanstaande plaats inneemt.

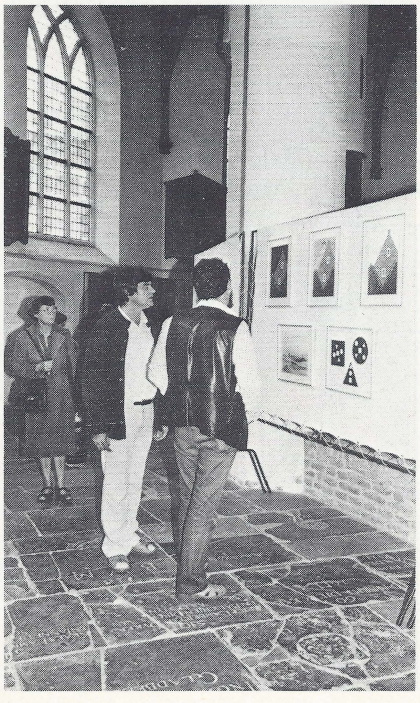

Onderdeel van deze tentoonstelling is de expositie van de Culemborgse fotoclubs. De Gispen fotoclub nam daaraan dus ook deel. Vele duizenden bezoekers trokken die zaterdag langs de schermen met de zwart-wit en in fleurige kleuren uitgevoerde foto's. Opvallend was dat het werk van onze fotoclub allemaal was aangebracht in fraaie aluminium lijsten en dat het fotowerk zelf in meer dan de helft van de gevallen kleurenfoto's betrof.
Sinds enige tijd beoefenen enkele leden van de club dit tijdrovende, maar aan kwaliteit toch wel winnende, kleurenwerk. Jammer is het dat het aantal leden dat meedoet aan zo'n expositie sterk is gedaald.
Alleen de zeer enthousiaste foto-amateurs komen met werk voor de dag, de rest laat het afweten.

Waar is de tijd gebleven dat een tiental Gispen fotografen op de clubavonden samen waren en elkaar aan het werk zetten?
Nieuwe leden hebben zich al heel lang niet meer aangemeld. Toch moeten er in het bedrijf genoeg medewerkers zijn die, als ze er aan beginnen, zich al spoedig tot enthousiast amateur-fotograaf zullen kunnen ontwikkelen.
Degenen die willen meedoen en inlichtingen daarover wensen kunnen terecht bij de heer Kievit van het constructiebureau.

50+ onderzoek

We zijn weer begonnen met het medisch onderzoek van hen die 50 jaar of ouder zijn. Ongeveer eens in de 2 jaren stelt Gispen de 50+-ers in de gelegenheid zich te laten onderzoeken door de bedrijfsarts. Periodiek geneeskundig onderzoek heet dat officieel. Wat gebeurt er dan? Naast het bespreken van een eenvoudige vragenlijst vindt een onderzoek plaats naar hart, longen, bloeddruk en urine. Zonodig kan dat worden aangevuld. Alle verzamelde gegevens blijven bij de bedrijfsarts - en zijn dus medisch geheim.
De deelname is uiteraard vrijwillig - we stellen het echter zeer op prijs wanneer u tijdig wilt opgeven wanneer u niet mee wilt doen of niet kan komen op de tijd waarop u uitgenodigd wordt. Een ieder die voor dit onderzoek in aanmerking komt krijgt een persoonlijke uitnodiging. Dat kan wel even duren want er zijn er vele!
Hopelijk tot ziens bij de 50+ keuring!

J. H. Ekering
bedrijfsarts Gispen.

Examentijd

In de bedrijfsschool werd een aantal dames opgeleid in het vak plaat-bankwerken. Een viertal van hen kwam zo ver dat zij een examen konden afleggen. Als werkstuk kregen zij een ommanteling voor een klok te maken. Tijdens het examen maakten we de hier afgebeelde foto's. De uitslag van het examen zullen we in de volgende Fabrieksfluit mededelen.



1. Sonja van Eck uit Metaalbewerking 2

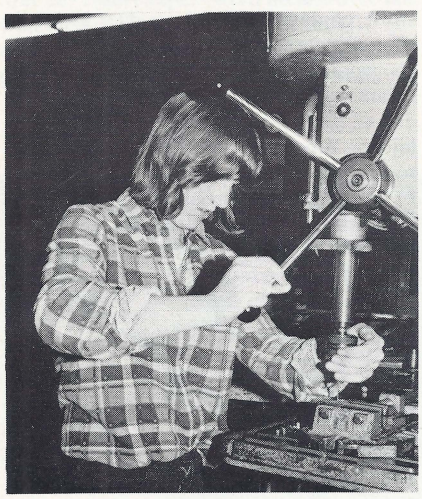

2. Nelly Kievit uit Metaalbewerking 1

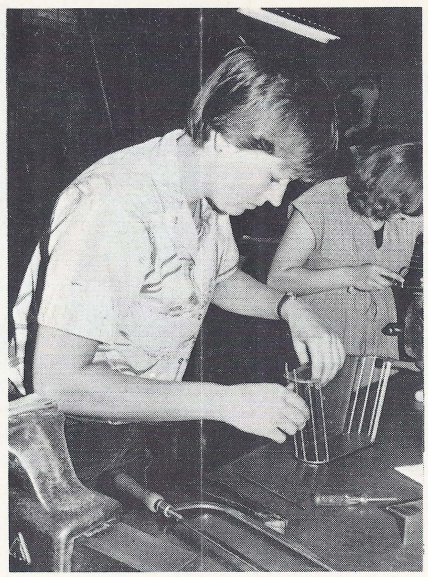

3. Elly Salari uit Metaalbewerking 2

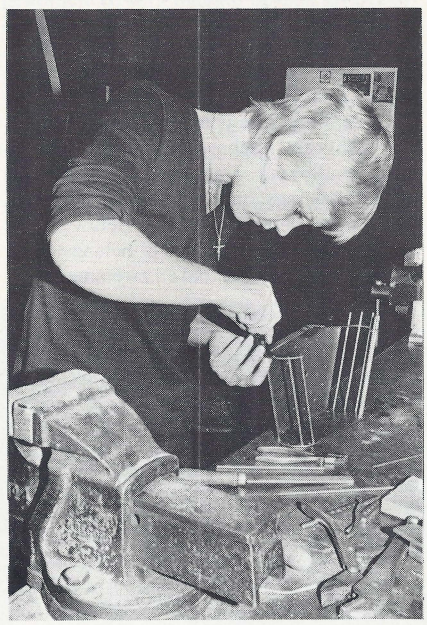

4. Harma Vroom uit Metaalbewerking 1

Dankbetuiging

De echtgemeende belangstelling en het warme medeleven die ik mocht ervaren in het jaar dat ik wachten moest op de operatie heeft mij ontzettend goed gedaan. Vooral in de laatste weken voor de opname in het ziekenhuis waren de bewijzen van medeleven overstelpend. Het heeft een diepe indruk op mij gemaakt toen velen, voor ze met vakantie gingen, me sterkte kwamen toewensen met de te verwachten zware operatie. De vele kaarten die ik kreeg in het ziekenhuis gaven er blijk van dat er zelfs tijdens de vakantie aan mij werd gedacht. En dan nog de vele telefoontjes, die mijn vrouw thuis te verwerken kreeg. Het waren allemaal blijken van medeleven, die me ontzettend veel goed hebben gedaan en me hebben doen inzien dat ik onder de Gispenaren erg veel goede vrienden heb, die nog oog hebben voor de moeiten van een collega.

Ook bij mijn thuiskomst uit het ziekenhuis bleek dat weer. De bezoeken die werden gebracht, de fruitmanden, de bloemstukken... het was geweldig!

Het huis was haast te klein om al die goede gaven een plaatsje te geven. Heel, héél hartelijk bedankt voor al dat goede dat ik kreeg van individuele Gispenaren en van complete afdelingen en groepen.

Bedankt collega's van de drukkerij, de creatieve groep, de bedrijfssignalering, de financiële en de loonadministratie, het 'hotel'. Bedankt jongens van de bedrijfsbrandweer en collega's mede-redacteuren van de Fabrieksfluit.

Bedankt ieder, die op wat voor wijze dan ook zijn of haar medeleven heeft doen blijken. Het was hartverwarmend. Bedankt!

W. van Harten.

Hoeveel wordt er werkelijk gewerkt?

In het blad 'GP actueel', jan./febr. 1981 vonden wij onderstaand artikeltje + overzicht.

De Zweedse zusterorganisatie van de FME, de Sveriges Verkstadförening, heeft onderzocht hoe het eigenlijk zit met de reële werktijden in de metaalindustrie in een aantal Westeuropese landen. Het onderzoek werd uitgevoerd voor de Western European Metal Trades Employers' Organisation (WEM), waarbij voor Nederland de FME is aangesloten.

land	aantal werkdagen per jaar	aantal werkuren per week	aantal absentiedagen totaal	(vakantie)	(ziekte)	overwerk-uren per jaar	reële werktijd in uren per jaar	per week
Groot-Brittannië	253	40	33	(22)	(11)	143	1.902	36.27
Zwitserland	253	42	43	(20)	(23)	22	1.827	35.00
West-Duitsland	253	40	40	(26)	(20)	104	1.762	33.48
Denemarken	252	40	40	(22)	(18)	41	1.735	33.15
Finland	254	40	42	(22)	(20)	44	1.734	33.12
Frankrijk	253	40	43	(20)	(23)	29	1.706	32.41
Oostenrijk	250	40	38	(22)	(16)	8	1.703	32.39
Noorwegen	253	40	50	(20)	(30)	61	1.687	32.19
Italië	252	40	48	(20)	(28)	44	1.678	32.09
Luxemburg	251	40	43	(27)	(16)	3	1.670	32.00
Nederland	254	40	55	(25)	(30)	35	1.622	31.05
België	251	38	40	(20)	(20)	0	1.611	30.52
Zweden	252	40	66	(25)	(41)	27	1.513	29.00

Onze jarige gepensioneerden


1


2


3


4

Allereerst moeten we twee fouten, die we in de voorgaande Fabrieksfluit maakten, herstellen. We vermeldden daar dat de heer P. v. d. Ent op 31 augustus 80 jaar zou worden. Dit moest zijn: **70 jaar.** In de tweede plaats waren we vergeten mevrouw G. de Weerd-Smits als jarige gepensioneerde op te nemen. Dat gaan we nu hieronder herstellen. Voor beide fouten onze excuses.

1. Mevrouw G. de Weerd-Smits
   Parklaan 335 te Culemborg
   werd op 14 augustus 65 jaar.

2. De heer P. J. Hermans
   Westersingel 70 te Culemborg
   werd op 4 september 67 jaar.

3. De heer J. A. Latumahina
   Did. Vijghstraat 24 te Tiel
   werd op 7 september 70 jaar.

4. De heer G. v. d. Heiden
   Rietveldseweg 15 te Culemborg
   werd op 10 september 77 jaar.

5. De heer G. van Asch
   Kochpad 3 te Zoelmond
   werd op 12 september 66 jaar.

6. De heer J. de Keizer
   Vaartstraat 17 te Culemborg
   werd op 16 september 74 jaar.

7. De heer G. W. M. Veldt
   Thorbeckestraat 61 te Culemborg
   werd op 17 september 73 jaar.

8. De heer M. van Asch
   Dorpstraat 18 te Zoelmond
   werd op 29 september 64 jaar.

9. De heer J. W. Smit
   Debussystraat 62 te Culemborg
   werd op 30 september 74 jaar.

10. De heer J. den Dunnen
    Vianensestraat 22 te Culemborg
    wordt op 3 oktober 73 jaar.

11. De heer A. Veldt
    Goltsteinstraat 12 te Culemborg
    wordt op 12 oktober 73 jaar.

12. De heer A. den Hartog
    Elisabethhof, Kamer 26
    Van Pallandtdreef 10 te Culemborg
    wordt op 26 oktober 85 jaar.

13. De heer M. Bonouvrie
    Zoetzandselaan 60 te Beusichem
    wordt op 28 oktober 78 jaar.

14. De heer C. Vassiliou
    Ternatestraat 15 te Utrecht
    wordt op 28 oktober 68 jaar.


5


6


7


8


9


10


11


12

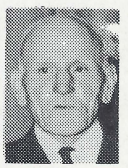
13

Geen foto beschikbaar.
14

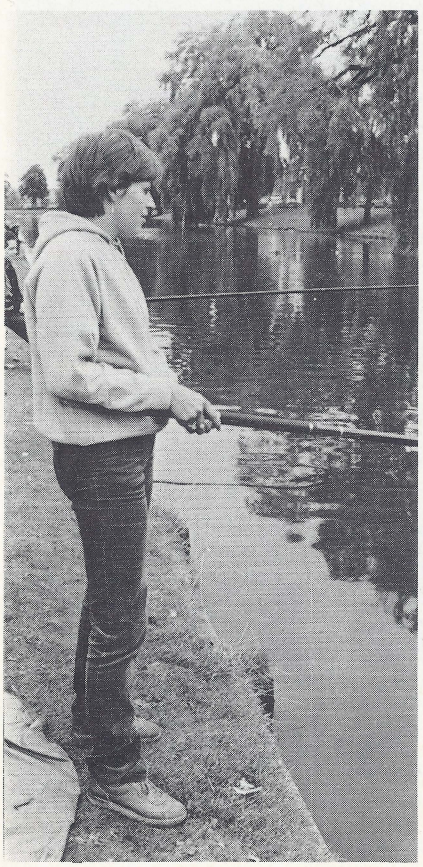

Vissen

Op maandag 24 augustus j.l. werd de jaarlijkse viswedstrijd voor het Gispen personeel gehouden. Dit jaar vond dit plaats in de 'Paardengracht' bij de oude fabriek van Gispen. Er werd door 32 personen aan de wedstrijd deelgenomen.

De winnaars waren: 1. W. Dingemans; 2. D. Vink; 3. P. Valk; 4. G. van Hees; 5. B. Donker; 6. J. Fey.
De corpsprijs ging dit jaar naar de Brandweer, die de winnaar van vorig jaar, de Technische Dienst, vér achter zich liet.



Waar rust regeert, gaat dommelen beter!



Mensen funktioneren beter als ze vrij en ongehinderd kunnen indutten. Als er ruimte, rust en geen mensen in de buurt zijn.

Een kantoorinterieur van Gispen kan U daarbij helpen. Gispen werkt méé. Met vergaderplekken die volkomen ontoegankelijk zijn voor lieden, die er niets te zoeken hebben. Met ergonomisch doordachte zitmeubelen die het zitten omtoveren in een dolce-far-niente van niet geringe omvang. Met persoonlijke rustplekken in een dolgedraaide omgeving.

Méér rust om goed te kunnen presteren! Dat is niet alleen de roep om een goed meubel, maar ook om de totale afscherming. Geen licht, geen rumoer, en vooral geen telefoon.

Uw Gispen mensen schetsen daarom blijmoedig juwelen van oplossingen voor Uw probleem in een enkele handomdraai. En tussen twee tukjes door, uiteraard!

Gispen: de makers van het meubel van de (g)eeuw!

Gispen

dat werkt vast en zeker!

Personeelsorgaan van
Gispen + Staalmeubel b v

De Fabrieksfluit

35e jaargang
no. 336
december 1981



Ir. J. Meijers ontvangt veel huldeblijken bij zilveren Gispen-jubileum



Onze kantine was maandagmiddag 2 november jl. bezet met vele genodigden. Zij waren aanwezig om ir. J. Meijers te huldigen met zijn 25-jarig jubileum. Buiten zijn mededirecteuren, de heren E. Th. Vroom en O. Kaňa, waren ook aanwezig de heer B. M. Lips in zijn functie van voorzitter van de Raad van Bestuur van Lips en Gispen en mr. G. W. Kernkamp, commissaris van Gispen + Staalmeubel b.v.

De heer Meijers, vergezeld van zijn echtgenote en familieleden, werd na aankomst naar zijn ereplaats geleid.
In de verschillende toespraken die daarna volgden werden bedrijfssituaties belicht en de jubilaris, die zelf al talloze malen als directeur Gispen medewerkers huldigde bij jubilea, kreeg ditmaal zelf te horen hoe anderen hem zien. De heer E. Th. Vroom was er trots op te ervaren dat Gispen niet alleen in Nederland, maar ook in het buitenland een goede naam heeft. 'Dit komt mede omdat wij geloven in het verkopen van kwaliteitsprodukten', zei de heer Vroom. 'Wij zullen kwaliteit hoog in het vaandel moeten houden'.

Ir. Meijers kreeg hierna de traditionele oorkonde aangeboden waarin is vermeld dat het Gispen produkt zijn goede naam mede heeft te danken aan de inzet van de jubilaris. De heer B. M. Lips schetste in zijn toepraak de heer Meijers als iemand die zorgvuldig en precies zijn taak heeft benaderd en juiste beslissingen neemt. Namens de Raad van Bestuur werden gelukwensen en een roodlederen portefeuille met inhoud aangeboden.

Mr. G. W. Kernkamp, oud-directeur en nu commissaris van het bedrijf, sprak over de botsingen die wel eens voorkwamen toen hij als commercieel medewerker het goed geordende produktiebedrijf kwam verstoren met spoedopdrachten die er plotseling doorheen moesten. 'Door produktiebeheersing, goede planning en werkvoorbereiding heeft de jubilaris het bedrijf een grote dienst bewezen', aldus de heer Kernkamp. 'De bouw en de inrichting van de fabriek Achter de Poort, is iets waar we met veel trots op kunnen wijzen en waarin de heer Meijers veel kennis heeft gestoken'.
Ook mevrouw Meijers-Bartlema werd bij de dank betrokken en kreeg een bloemenhulde. De jubilaris zelf werd verrast met een camera.

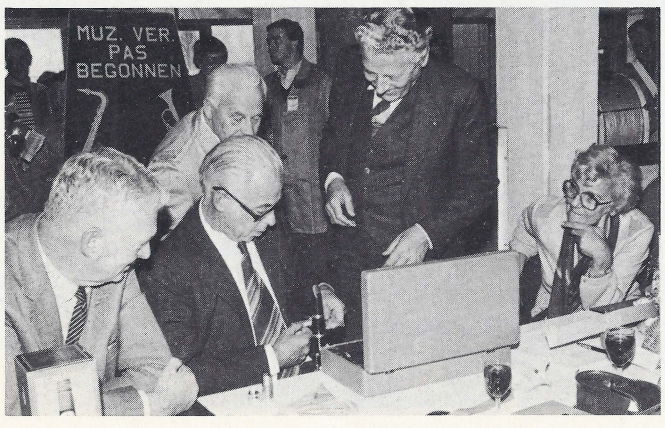

Nog vele sprekers voerden hierna het woord. De heer J. Romijn namens het personeel. De heer H. de Ruiten namens het bedrijf in Roden. En vervolgens de heren H. H. Sijbrant, F. J. Hoffmann en J. H. Pikker namens diverse groepen van medewerkers, die allen ook geschenken aanboden.

De plezierige noot ontbrak evenmin. Succesvol was het optreden van de verkoop-vocal-groep 'The Sellers', en het plotseling binnenmarcheren van het Gispenorkest 'Pas Begonnen'. De heer Meijers kon er niet onderuit, hij werd verzocht een stukje mee te spelen op zijn instrument, de klarinet.

Na het dankwoord van de jubilaris kwamen zeer velen hem en zijn echtgenote feliciteren.
De middag was al ver gevorderd toen het huldigingsfeest ten einde liep.

Naschrift
Je zou zo zeggen dat ik op het terrein van jubileumvieringen in ons bedrijf wel enige ervaring heb opgedaan; en dat de bijeenkomst in de kantine op de tweede november dus weinig verrassingen zou kunnen brengen.
Niets is minder waar.
Wat er op die middag door velen — als woordvoerders van diverse groeperingen of namens alle Gispenaren — serieus, beschouwend, vermanend en/of schertsend werd gezegd en uitgevoerd heeft de verwachtingen van mijn vrouw en mij verre overtroffen.
Het was hartverwarmend en we hebben er van genoten.
Naast de dank voor de aandacht die aan dit jubileum besteed is, leeft de dankbaarheid jegens de zeer velen die er nu en in het verleden toe hebben bijgedragen dat Gispen zich kon handhaven en bloeien in slechte en in goede tijden, in tijden van rampspoed en in tijden van voorspoed.
Dat dat tot in lengte van jaren zo mag blijven is de wens van

J. Meijers.

RODERMARKT PARADE

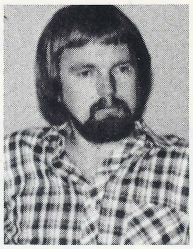

B. Schurer



Mevr. Snippe

Ruim een jaar geleden werd in een vergadering van de personeelsvereniging het plan geopperd om met een Staalmeubel praalwagen deel te nemen aan de 'Rodermarkt Parade'. De heer B. Schurer, één van de initiatiefnemers, besprak dit voornemen met het bestuur van de 'Vereniging voor Volksvermaken' met het gevolg dat Staalmeubel dit jaar meereed in de Rodermarkt Parade.
Het thema van de parade was dit jaar 'spelletjes in en om huis' en Staalmeubel koos voor het bekende 'Mens erger je niet'.
B. Schurer, bijgestaan door de heren Bansberg en Snippe, toog aan het werk om dit idee uit te werken; geen eenvoudige opgave! Het door Schurer gemaakte mini-ontwerp was zó goed, dat geen beroep behoefde te worden gedaan op de door het V.V.V., speciaal voor dit doel, aangestelde ontwerper. Vanaf half mei tot en met 21 september is door ca. 19 personen aan de praalwagen gewerkt, een karwei waarin ruim 750 manuren gingen zitten. De avond voorafgaand aan de paradedag moesten er nog 15.000 dahlia's worden verwerkt. Met dit werk waren 28 personen tot diep in de nacht bezig. 's Morgens voor de parade werden de laatste plooien en rimpels nog even gladgestreken en toen was de wagen klaar om aan den volke getoond te worden.



Het weer dreigde roet in het eten te gooien, maar behoudens enkele regendruppels net voor de start bleef het verder gelukkig droog. Aan de parade namen 17 praalwagens deel. Een aantal muziekkorpsen zorgden voor een feestelijke muzikale omlijsting. Van de jury kreeg de Staalmeubel wagen het predicaat 3B toegekend, wat volgens ingewijden voor een beginner heel verdienstelijk is.

Een compliment voor B. Schurer, de ontwerper, en allen die meebouwden aan de wagen. Dit geldt trouwens ook voor de familie Hut die, in het oud-Drents gestoken, de praalwagen vervolmaakten. Mevrouw Snippe verzorgde de natuurgetrouwe tekst van het 'Mens erger je niet' achter op de wagen; een knap stuk werk!





Nieuws uit Roden

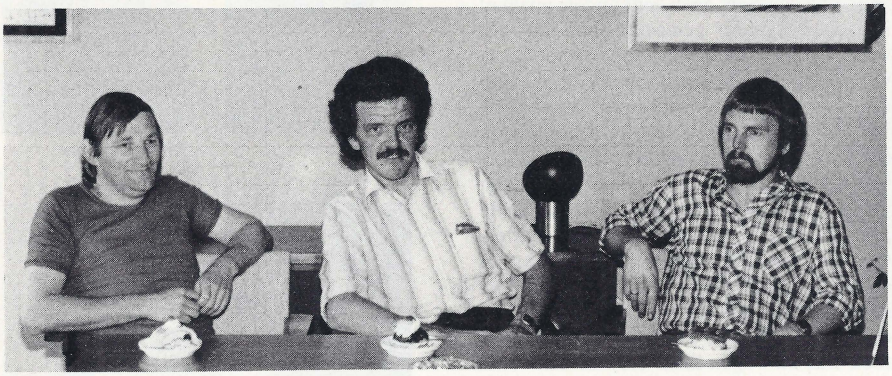

Drie maal 12½ jaar

In een ongedwongen sfeer vond op 24 september j.l. de huldiging plaats van een drietal medewerkers, die 12½ jaar in dienst waren. Dit waren de heren H. de Groot, A. Buist en B. Schurer.

H. de Groot vond aanvankelijk zijn draai als pottenbakker, maar zag uiteindelijk toch meer in een dienstverband bij ons bedrijf. Eerst leek het er op dat ook dat niet van lange duur zou zijn. Het werk in de lakkerij beviel hem niet zo best en daarom werd hij overgeplaatst naar de afmontage. Daar werkt hij nu nog en heeft het er best naar zijn zin. Een van zijn hobby's is vissen. Verder heeft hij het druk met zijn moestuin.

Jubilaris A. Buist kwam via de perserij naar de lakkerij en heeft het daar goed naar zijn zin. Vooral in het stapelen van produkten is Bertus een expert.
Hij heeft een hekel aan vuile handen, wat niet wil zeggen dat hij het werk schuwt. Al een hele tijd maakt hij deel uit van de Ondernemingsraad te Roden. Daar gaat veel tijd inzitten. Als echte Staalmeubelaar heeft hij als hobby natuurlijk vissen.

B. Schurer is een 'Pietje Precies' zowel thuis als op het werk. Twaalf en een half jaar geleden is hij begonnen in de gereedschapmakerij en ook nu is hij daar nog werkzaam. Eenmaal bij ons in dienst ging hij volop aan de studie. Hij slaagde voor het examen gereedschapmaker en pneumatiek.
Naast zijn werk vervult hij in de personeelsvereniging de functie van penningmeester.
Fotograferen is een hobby waarin hij zich zeer verdienstelijk heeft gemaakt. Sinds kort is hij helemaal in de ban van wielrennen.

Geslaagd

Op 17 november j.l. werd met een feestelijk tintje het Bemetel diploma 'Plaat-/Bankwerk' uitgereikt aan de heer H. Ritsma.
De heren G. J. Palmans, L. H. Klinker en S. Bathoorn ontvingen het diploma 'Tekeninglezen'. Jammer genoeg was de heer T. van Valen door ziekte afwezig, maar het diploma Tekeninglezen zal hem thuis worden uitgereikt. Ook hij kan genieten van dat mooie cijfer acht, evenals zijn drie studiegenoten, die hetzelfde cijfer kregen.



G. J. Palmans

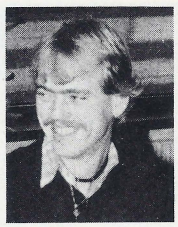

H. Ritsma

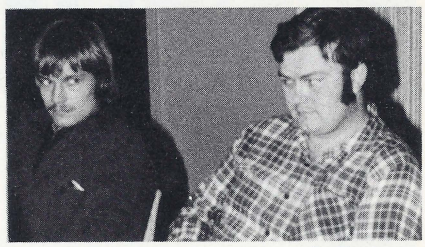

L. H. Klinker *S. Bathoorn*

O.R.-verkiezing Roden

De samenwerking tussen Roden en Culemborg heeft zich thans ook doorgezet in de vorm van één ondernemingsraad.
Voor het eerst, voor zover wij weten, werden, door middel van pamfletten, de kiezers aangespoord om toch vooral zo sterk mogelijk onze locatie te doen vertegenwoordigen.
Welnu, het resultaat was dat het FNV de grote winnaar is geworden en twee van de drie zetels veroverde.
Ook de ongeorganiseerden zagen kans een zetel te bemachtigen. De kandidaat van het CNV werd op nipte wijze verslagen.
De gekozen heren zijn: Js. Koopman, sinds 15-5-1968 in dienst, heeft reeds als secretaris van de Roder O.R. de nodige ervaring opgedaan. Koopman is sinds de dag van indiensttreding werkzaam op de afdeling werkvoorbereiding.
H. Slagter, sinds 22-5-1961 in dienst, heeft evenals Koopman al veel jaren ervaring in het O.R.-werk.
Slagter is werkzaam als insteller in de perserij. Beide heren vertegenwoordigen het FNV.
S. Bathoorn, sinds 19-9-1977 in dienst, zag kans om voor de niet-georganiseerden een zetel te bemachtigen. Bathoorn is werkzaam in de perserij.
We hopen dat bovengenoemde medewerkers vruchtbaar mogen samenwerken met de collega's uit Culemborg.



V.l.n.r. H. Slagter, S. Bathoorn, Js. Koopman

Wandeloriëntatietocht

Vanuit hotel 'Jachtlust' te Steenbergen werd door de personeelsvereniging een wandeloriëntatietocht georganiseerd. De ca. 8 km. lange route, uitgezet door de heren Van Baak en Schnater, voerde over meest onverharde wegen, die door de regenval min of meer onbegaanbaar waren geworden.
Men kreeg 1 uur en 36 minuten de tijd om het traject af te leggen; geen gemakkelijke opgave.
Uitgedost in regenkleding en laarzen en voorzien van een goed werkende zaklantaarn gingen de koppels om even acht uur 's avonds van start.
De koppels zouden het niet gemakkelijk krijgen. Op sommige plekken was het pad nauwelijks begaanbaar.
De weersvoorspellingen waren negatief, maar tijdens deze tocht bleef het droog.
De koppels Visser en Dijk (oude rotten in dit werk) zouden elkaar slechts met een verschil van 1 punt kloppen. Het zou wellicht anders zijn gelopen als Dijk niet op het laatst de tactische fout had gemaakt om in volle ren de laatste meters af te leggen. Hierdoor arriveerde hij 1 minuut te vroeg en dat kostte hem zijn eerste plaats.
Visser deed dat, zoals hij alles doet, rustig en weloverwogen. Als enige volbracht hij de tocht in precies de geplande tijd.
Natuurlijk is er na afloop heel wat nagepraat over de tocht. De meesten vonden het erg

moeilijk. Iets meer uitleg was wellicht beter geweest. Hiermee zal men volgend jaar rekening houden.
Met een voortreffelijk bord snert werd de avond besloten.

De uitslag luidt:

1. Koppel Visser	15 strafpunten
2. Koppel Dijk	16 strafpunten
3. Koppel Snippe	64 strafpunten
4. Koppel Bansberg	73 strafpunten
5. Koppel Ten Broeke	85 strafpunten
6. Koppel Schnater/ Hof	87 strafpunten
7. Koppel Huizinga/Voges	144 strafpunten
8. Koppel Spoelman	146 strafpunten

12½ jaar in dienst

Eddy Dijkstra vierde zijn 12½ jarig jubileum op 12 november j.l. Al direct bij zijn indiensttreding kwam hij in de afdeling spuiterij terecht.
Of het nu kwam door zijn opleiding als automonteur of zijn liefhebberij voor crossmotoren, weten wij niet, maar al snel werd hij door zijn ondernemingslust ingeschakeld bij verbouwingen (als het aan hem lag hield dit nooit op) onderhoud, lakverzorging, enfin alle randverschijnselen bij het spuiten, ontvetten en moffelen.
Nog steeds hebben motoren zijn voorliefde, al rijdt hij zelf niet meer. Nu de wilde jaren achter de rug zijn, treedt hij op als scheidsrechter bij grasbaanraces zowel in binnen- als buitenland. Hij gaat dan wel per auto want een motorrijbewijs heeft hij nooit gehad!

Kinderkamp 1981

Bloemlezing uit opstellen kinderkamp

— Naar vier weken vakantie was er dan eindelijk de kampweek van Gispen.
— De volgende dag zijn we naar het bollenbad geweest dat was erg leuk. Om kwart voor zes landen er 5 parachutisten vlak bij het kruis. Dat was de plaats waar ze moesten landen.
— Smiddags aten we nasi of bami. Savonds kregen we de film van vorig jaar.

Ardien van Akooy.

— Zaterdag 15 augustus gingen we met kamp naar Noordwijkerhout.
— We hebben allemaal een plaatsje op zolder gevonden en savonds maakten wij een strandwandeling.
— Ik ging met oom Cor in diep zwemmen.
— Het was leuk op kamp bij Pennings.
— Engel en boer boerin pennings en shaan waren heel lief, en elke dag gingen we voetballen.

Ilse van Akooy.

— Daar hebben we spelletjes gedaan voor de puntenlijst en ook gewoon gespeeld.
— Daar kwamen om kwart voor zes parasjuutspringers.
— Het waaide nogal al hard, dus de zee was wel tien keer zo hoog als anders.
— We mochten daar kodotjes voor thuis kopen.
— We hadden de kofers en tassen ingepakt.
— Onze vader en moeder waren blij dat we weer terug waren.

Eric van Zanten.

Filmavond kinderkamp

Op woensdag 21 oktober j.l. werd de film- en fotoavond van het kinderkamp gehouden. Ondanks het voetballen op de T.V. waren toch nog plm. 100 personen aanwezig.
Nadat alle foto's uitgebreid waren bekeken en de bestellingen op de foto's waren gedaan kwam de hoofdmoot van de avond, de door R. Bakhuizen vervaardigde film van het kamp, aan de beurt. Gezien het applaus en de complimenten die werden gemaakt mogen we deze avond zeer zeker als 'geweldig geslaagd' kwalificeren.

Van W. C. M. Jansen werd afscheid genomen omdat het voor hem niet meer mogelijk is om als leider mee te gaan. Voor het vele werk dat 'Ome Wim' een aantal jaren voor en met de kinderen heeft gedaan werd hem hartelijk dankgezegd. Door de overige teamleden werd hem een pentekening van het witte kerkje te Noordwijkerhout aangeboden.

Aan het eind van de avond dankte A. C. v.d. Heuvel alle aanwezigen voor hun bezoek en wenste een ieder wel thuis.

Nieuws van de visclub

De vierde competitiewedstrijd werd op zaterdag 12 september j.l. in de wateren rond Drachten gehouden.
De aanmoedigingen aan het adres van S. Bathoorn hebben positief gewerkt. Want eindelijk was hij daar met een knap resultaat! Waarom hij in het verleden steeds faalde is en blijft een vraag.
Js. Uilenberg eindigde op een tweede plaats. Niet minder dan 9 kanjers verdwenen tijdelijk in zijn leefnet.
Oud-kampioen H.A. Kompier deed een verwoede poging om zich (met nog één wedstrijd voor de boeg) een goede uitgangspositie te verschaffen.
Js. Koopman faalde deze reis als nooit te voren. Slechts vier kleine visjes leverde hij in.
Nog slechter verging het J.J. Bezema, die het niet verder bracht dan één visje van 100 gram.
In de strijd om de prijs voor de zwaarste brasem en voorn kwam geen wijziging. G. J. Veenstra en Js. Koopman behouden hun eerste plaats.

Uitslagen:

	stuks	gram	punten
1. S. Bathoorn	23	2900	81
2. Js. Uilenberg	9	3400	77
3. H.A. Kompier	16	1300	42
4. H. Ritsma	13	1150	36
5. G. Ritsma	3	1400	31
6. R. Spoelman	3	700	17
7. Js. Koopman	4	500	14
8. J.J. Bezema	1	100	3

De vijfde en laatste wedstrijd werd, zoals al jaren de gewoonte is, in Echtenerbrug gehouden.
Jannes Koopman bleek niet te kloppen. Evenals vorig jaar was hij te sterk voor de andere deelnemers. Het aantal door hem gevangen vissen was niet zo groot, maar dit werd door het vele gewicht ruimschoots goedgemaakt.
Als tweede eindigde H.A. Kompier, die wel de meeste vissen ving maar minder gewicht wist binnen te halen.
Gerrit Veenstra veroverde de 3e plaats. Zijn gemiddeld visgewicht was slechts 2 gram minder dan dat van de winnaar.
Js. Uilenberg, die deze dag een mooi resultaat behaalde, kwam net iets te kort om in aanmerking te komen voor één van de ereprijzen.
R. Spoelman had een redelijk seizoen. Van Bathoorn kunnen we zeggen dat hij het wel heeft, maar het komt er nog niet uit. De eens gevreesde kanjerspecialist A. Verweij kwam dit jaar niet erg uit de verf.
Het verschil tussen de gebroeders Ritsma is in de eindstand duidelijk waarneembaar. J. J. Bezema heeft juist op tijd kans gezien om de laatste plaats aan G. v.d. Spoel over te doen.
De viswedstrijd 1981 is ten einde. In het nieuwe jaar zullen een viertal nieuwe leden toetreden en dat is een compliment voor de organisatie.

De eindstand na vier wedstrijden (de slechtste werd niet meegerekend) is als volgt:

	aantal punten	aantal vissen	totaal gewicht in gr.	gemiddeld gewicht per vis
1. J. Koopman	332,0	34	14.900	438 gr.
2. H. A. Kompier	279,0	79	10.000	127 gr.
3. G. J. Veenstra	175,0	18	7.850	436 gr.
4. H. Ritsma	149,0	35	5.700	163 gr.
5. J. Uilenberg	139,4	21	5.920	282 gr.
6. R. Spoelman	139,0	24	5.750	240 gr.
7. S. Bathoorn	114,0	29	4.250	147 gr.
8. A. Verweij	60,0	12	2.400	200 gr.
9. G. Ritsma	37,0	6	1.550	258 gr.
10. J. J. Bezema	8,6	3	280	93 gr.
11. G. v.d. Spoel	7,0	3	200	67 gr.

zwaarste BRASEM: 1.100 gr., gevangen door G. J. Veenstra.
zwaarste VOORN: 450 gr., gevangen door J. Koopman.

AFSCHEID

In verband met pensionering hebben we afscheid genomen van

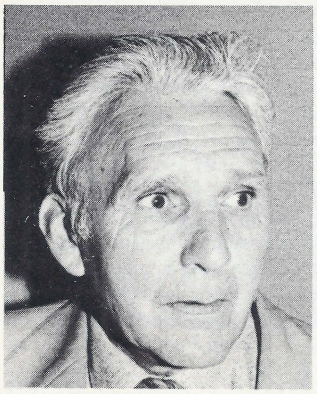

G. van Doorn op 18 september

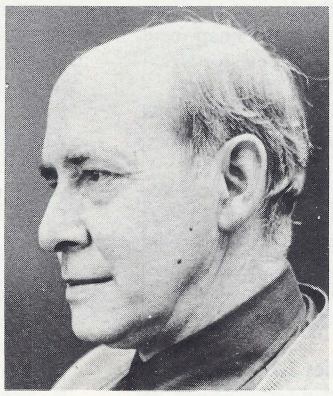

K. Beukema op 27 november

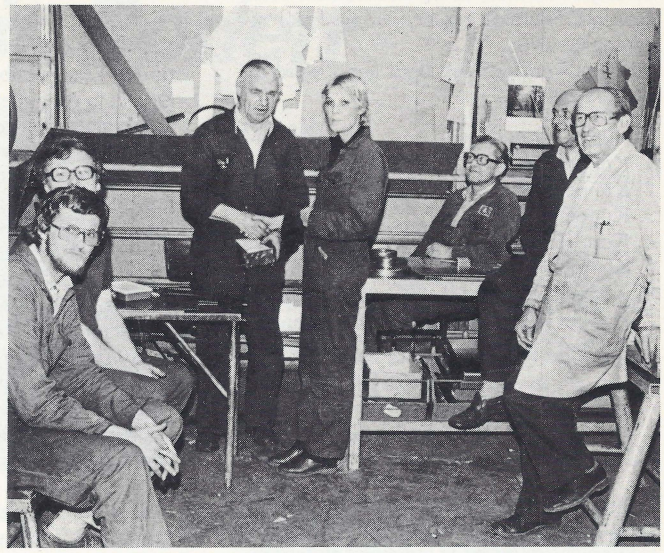

J. A. Hopman op 29 oktober

Dankbetuigingen

Hierbij dank ik, ook namens mijn vrouw en kinderen, directie, personeelfonds en verder alle Gispen medewerkers die op mijn jubileumreceptie hun belangstelling toonden. Nogmaals hartelijk dank voor de prachtige cadeaus die we mochten ontvangen.

W. Borgstein.

Mede namens mijn vrouw dank ik iedereen, in het bijzonder directie, service-afdeling, O.R. en B.L.G. voor de prachtige cadeaus, maar vooral voor de prettige wijze waarop afscheid van mij werd genomen in verband met mijn pensionering.

G. van Doorn.

Voor de belangstelling en de cadeaus tijdens mijn ziekte ontvangen wil ik een ieder die hieraan bijgedragen heeft hartelijk danken.

T. Termeer.

Hartelijk dank, ook namens mijn echtgenote, aan directie, personeelfonds en afdeling ponserij voor de blijken van erkentelijkheid die ik bij mijn afscheid mocht ondervinden.

J. A. Hopman.

Bedrijfsbrandweer behaalt tweede prijs

Op zaterdag 10 oktober j.l. deed de bedrijfsbrandweer mee aan de regionale brandweerwedstrijden, die dit jaar werden gehouden bij de firma Wyers te Maarsbergen.
Daar was in een tapijtenmagazijn brand uitgebroken door laswerkzaamheden boven in een stelling. De lasser was onwel geworden en moest van de verbrandingsdood worden gered.
De verkenning van het object kostte nogal wat tijd, maar gelukkig gold dat voor alle deelnemende ploegen. In de nabespreking merkte de jury-voorzitter dan ook op dat het een erg onoverzichtelijke brand was, die heel wat verkenning nodig had om tot een juiste aanpak te komen.
Toen de brand eindelijk was gelocaliseerd kon met de bestrijding daarvan begonnen worden. Allereerst moest het slachtoffer uit zijn gevaarlijke positie worden gered. Heel juist zette de bevelvoerder, Van den Heuvel, dan ook de eerste straal in op die plaats, zodat de redders onder dekking van het water de man uit zijn netelige positie konden verlossen en overdragen aan de EHBO voor verdere behandeling.
De tweede en derde straal werden ingezet om de uitbreiding en de doorslag naar het kantoorgedeelte aan te pakken en zó werd de brand bij de fa. Wyers bedwongen.

Al snel hadden we in de gaten dat Gispen het er niet zo slecht had afgebracht. De ploegen die na Gispen moesten werken deden het in de ogen van de Gispenaren slechter. De spanning was groot, zeker bij de prijsuitreiking waar men bij de laagst geklasseerde begon.
Gispen was geen 9e, geen 8e, geen 7e..... geen 4e. Eenmaal zover kon het niet anders of we moesten in de prijzen vallen.
Het bleek dat Gispen de tweede prijs had weten te veroveren, een prachtig resultaat!
Hierbij mag ook nog worden opgemerkt dat Gispen de beste slangenploeg had!
De bevelvoerder was al vroeg in de middag naar huis gegaan om de verjaardag van zijn dochter te vieren en was dus niet bij de prijsuitreiking aanwezig.
Bij terugkomst in Culemborg is de ploeg daarom eerst bij Van den Heuvel aangegaan om hem het heuglijke feit te vertellen en hem ettelijke pilsjes lichter te maken. Daar moest nu eenmaal op gedronken worden.



Vertrouwen.....

De maand december is al vanouds een gezellige maand. Dat zit ons als Hollanders ingeboren, want wij zoeken de gezelligheid thuis.
Het weer is daar natuurlijk ook debet aan want regen, kou en donkerte drijven ons binnenskamers. Daar komt nog bij dat in de maand december diverse feestdagen voorkomen zoals Sinterklaas, Kerst en Nieuwjaar; redenen te over om gezellig thuis te zijn.
Ik wil deze keer 'ns wat filisiveren.
Er wordt herhaaldelijk door gezaghebbenden en via de media verkondigd dat we vertrouwen moeten hebben. Vertrouwen in de toekomst, vertrouwen op.... vertrouwen aan .... noem maar op.

Vooral op dagen zoals Kerst en Nieuwjaar worden deze woorden maar al te vaak gehoord. Misschien niet ten onrechte, want moed verloren alles verloren, en ik wil niet pessimistisch zijn want tot op de dag van vandaag mogen we beslist nog niet klagen, ondanks het feit dat de benzine een grote aanslag doet op ons gezinsbudget, en de spinazie is ook al haast onbetaalbaar geworden. Ook van Joop hebben we volgend jaar niets te verwachten, integendeel.

Zodoende kan ik me niet aan de indruk onttrekken dat er hier en daar getwijfeld wordt. Vooral bij de jeugd. En dat is geen wonder. De jeugd voelt zich bedonderd.
Dat is al op zeer jeugdige leeftijd begonnen. En dat heeft volgens mij op latere leeftijd een psichogonisch effect. Het vertrouwen is weg. Het vertrouwen in de mensheid krijgt op een gegeven moment een grote dreun.

Je komt tot de ontdekking dat Sinterklaas niet bestaat, en zwarte Piet ook niet. Maar dat de natie doorgaat met die Sinterklaasstory is eigenlijk ontoelaatbaar.
Mijn Opa is vroeger Sinterklaas geweest en mijn vader ook. Die deden daarbij een flinke duit mee in het zakkie van het jeugdbedrog. En het gekke is dat ikzelf ook vaak voor zwarte Piet gespeeld heb. Ik ben daar dus ook schuldig aan.
Maar achteraf vind ik het onjuist dat oudere gezonddenkende mensen het kleine grut bewust bedonderen. Ik vraag me af hoelang we het geloof bij onze jeugd nog levendig kunnen houden.

Op de kleuterschool heb ik mezelf wel eens afgevraagd waarom Sinterklaas niet getrouwd was, zèlf geen kinderen had om te bedonderen, en wat hij de rest van het jaar deed. Waarom heeft zwarte Piet geen verkering, vooral omdat hij zo vaak in contact komt met leuke meiden?
Ik kan me niet voorstellen dat de sexuele behoeften van Sinterklaas en Piet minder zijn dan van Den Uil of Wim van Hanegem, of van mij.
Als kleuter hadden we het volste vertrouwen in de verhalen van de senioren. De maan scheen rooskleurig door de bomen, en het paard draafde gezapig over de daken. Al heb ik me toen al eens afgevraagd waarom ik nooit geen vijgen van die knol heb gevonden. Maar dat was maar een bijkomstigheid. De schoen was altijd wel gevuld. Door Sinterklaas???? Aan me nooitniet. Maar opeens was het over. Bedonderd waren we, en goed ook. Vertrouwen in de mensheid weg. En dat werkt door tot aan je pensioen en nog later. Geen wonder dat we argwanend staan tegenover de verhalen van zovelen die wel beloven maar niets waar maken.
Met de Kerstman dito. Ook een slungel die dat uitgevonden heeft. Rijdt me daar die ouwe sul op een slee volgeladen met pakjes. Nou nooit gezien of gehoord.
Ik heb in mijn jeugd wat avonden vergeefs gewacht op die knar. En dat allemaal door die fantastische verhalen van de zogenaamde volwassenen die je toen voor vol aanzag. En met Nieuwjaar is het al net zo gesteld. Als ik hoor wat de overheden beloven....? Sinterklaasverhalen zijn het. Of Kerstmanfabels.
Nee, het geloof en vertrouwen zijn weg....
Mij rest alleen nog hoop en liefde....

jopi.



IDEEËNBUS

De Ideeëncommissie komt telkens weer met acties om het indienen van ideeën te stimuleren. Een toepasbaar idee wordt niet alleen beloond, maar de inzender ervan maakt ook nog kans op een mooie kwartaalprijs die extra wordt uitgeloot.

Ditmaal lag het allemaal nog wat ruimer. Onder het motto: **'elk begin is moeilijk'** kwam iedereen, die in de periode van 1 augustus tot 15 oktober een serieus idee inzond, ook in aanmerking mee te dingen naar een boekenbon.

Elk bruikbaar idee zou bovendien worden beloond met een 10% hogere uitkering met een minimum van *f* 30,–.

Het uitloten van de boekenbonnen vond plaats op 17 november in het Gispen Informatie Centrum waar 22 indieners bijeen kwamen. Het werd een gezellig uurtje waarin, vaak onder grote hilariteit, de niet prijswinnaars hun commentaar gaven. Het was een geslaagde bijeenkomst.

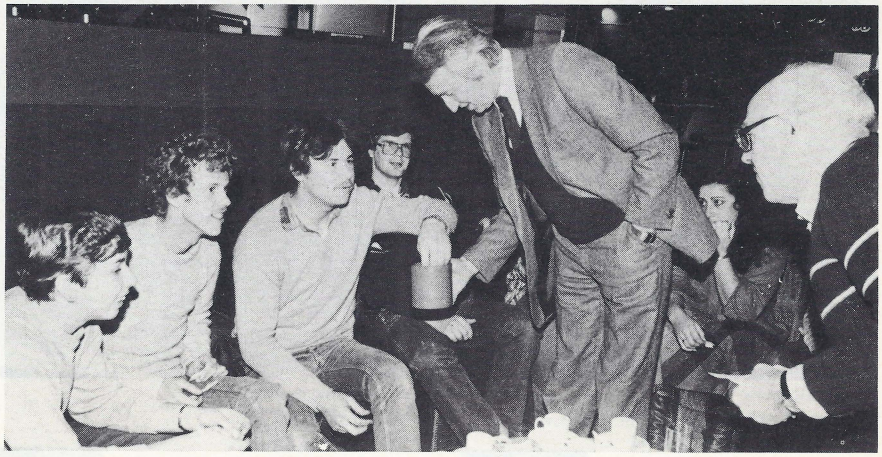

'Gispen werkt' óók de bedrijfsopleiding

In het Gispen Informatie Centrum waren op 14 oktober j.l. vijftien jonge medewerkers bijeen. In bijzijn van genodigden uit het bedrijf en de heren W. van de Berg (consulent van de Bemetelopleidingen) en M. van Velius (medewerker van het Arbeidsbureau) werden er diploma's uitgereikt. Deze betroffen de Bemetel-vakdiploma's Bank-plaatwerken en Stempel-bankwerken, de getuigschriften Basiscursus Bankplaatwerken en de LOI-diploma's Tekeninglezen.

Ir. J. Meijers reikte de diploma's uit. Alvorens dit te doen sprak hij de geslaagden toe. 'Het is een feestelijke uitreiking. Feestelijk is het dat alle cursisten geslaagd zijn. Dat is een gebeurtenis. Ook voor het bedrijf is het een belangrijke zaak voor de toekomst. Het volgen van een cursus of opleiding is altijd verrijkend. Helaas is het zo dat de ene bedrijfsschool na de andere in den lande verdwijnt. Maar wij vinden de bedrijfsschool belangrijk en willen deze handhaven. Daarom is het zo teleurstellend dat er zo weinig aanbod is voor de opleiding in de Gispenbedrijfsschool. Niettegenstaande de opleiding erg veel geld kost (overheidssubsidie en bedrijfsgeld) willen wij er mee doorgaan. Wij vinden het nog steeds belangrijk vaklui op te leiden met het oog op de toekomst'.
De heer Meijers memoreerde apart het nieuwe getuigschrift Basisopleiding Bankplaatwerken. 'Dat de opgeleiden en geslaagden allemaal vrouwen zijn, getuigt ervan dat zij de moed ertoe hadden', zei ir. Meijers.
De heer D. J. van Kranenburg, die de cursisten heeft begeleid, werd nog even voor het voetlicht gehaald. 'Hij heeft veel aan de opleiding van de cursisten gedaan. De aanwijzingen die hij gaf zijn van onmisbare betekenis geweest', zo besloot de heer Meijers.
Hierna werden de diploma's uitgereikt. Na deze feestelijke handeling werd namens de geslaagden een bloemstuk aangeboden aan de heer Van Kranenburg. Onder het genot van een drankje en een hapje bleef men nog geruime tijd bijeen.



Op de foto: de geslaagden en hun leraar. Zittend v.l.n.r. W. G. van Beurden, Bemetel Stempel-bankwerken; S. van Eck, Basisopleiding Bank-plaatwerken en Tekeninglezen; H. T. Vroom, P. C. M. Salari en P. Kievit, Bank-plaatwerken en Tekeninglezen; R. E. v.d. Bovenkamp, Bemeteldiploma Bankplaatwerken.
Staand v.l.n.r. F. B. Netelbeek, P. van 't Hoog en J. Peterse, Tekeninglezen; D. J. van Kranenburg, cursusbegeleider; M. D. Brouwer, F. K. Brouwer, M. B. Payer, A. J. M. de Koning, H. A. Schoonheim en C. P. Soekimo, allen Tekeninglezen.



Even voorstellen

A. van Haaften
Metaalbewerking I
in dienst 1-2-1981



J. J. v.d. Brink
Planning
in dienst 1-7-1981



G. P. A. van Ruiten
Export
in dienst 1-8-1981

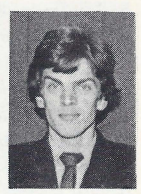



J. M. Boekema-Helmond
Bedrijfsadministratie
in dienst 21-4-1981

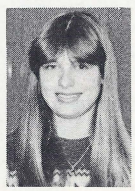

S. J. de Keizer
Metaalbewerking I
in dienst 1-8-1981



M. J. van Rangelrooy
Bedrijfsschool
in dienst 10-8-1981

Gispen in Londen, maar ook in Tokio!

Hoewel onze advertentiecampagne sommige argeloze toeschouwers doet geloven, dat Gispen zijn meubels bij voorkeur in het duingebied neerzet, niets is minder waar!
Niet alleen in Nederland, ook overzee spreekt het Gispen programma een krachtig woordje mee.
In Londen hebben we een splinternieuw bankgebouw voorzien van montagevèrs TP gemeubel.
Wekenlang zijn we er mee bezig geweest en het is een geweldig succes gebleken. Uitnemend voorbereid en subliem uitgevoerd is de operatie Moorgate een voorbeeld voor een geïntegreerde aanpak van een inrichting overzee.
Niet alleen wij zijn er gelukkig mee, de klant is jubilant. Duidelijk is dat Gispen hiermee in het nog onderontwikkelde Engelse kantoorgebeuren een beste klapper heeft geplaatst, waardoor een vervolg op grote schaal mogelijk is gemaakt. Allen die hieraan hun krachten hebben gegeven, past een woord van hulde!



Interieur Amrobank Londen

De tweede internationale meubelbeurs in Japan is niet ontsnapt aan het oplettend oog van onze exportmensen. Gispen was er ditmaal bij. Onder auspiciën van de Dufex organisatie werd een groepsinzending verzorgd, waarin weliswaar de woningmeubelen de boventoon voerden, ook voor de kantoor werkplek bleek echter ruimte te zijn en niet alleen van Japanse zijde. Herman Miller, Steelcase, Hille, voor ons toch bekende namen waren vertegenwoordigd. Gispen was er héél duidelijk met KT, het meermalen bekroonde JJ ontwerp, dat ondermeer door de Koreaanse televisie werd opgenomen. De indruk was, dat Gispen met haar design alle collega's ver vooruit is. Grote afnemers, zoals Toyota, Sony e.d. meenden, dat de door Gispen en de Europese collega's ingerichte kantoren veel beter waren ingericht, dan de Japanse die dus nodig aan de beurt zijn!

De markt is dus wel open voor ons design, maar we moeten eerst iemand vinden om te starten, en dan duurt het nog enige jaren. Geduld dus, maar we komen er wel!

Dankbetuiging

Hierbij wil ik directie, personeelfonds, collega's, personeel T.D. en alle bekenden danken voor hun gelukwensen en geschenken bij ons 25-jarig huwelijk en mijn afscheid.

fam. K. Beukema.

Collega's van de afdeling drukkerij en het personeelfonds hartelijk bedankt voor de belangstelling en attenties die ik mocht ontvangen tijdens mijn verblijf in het ziekenhuis en bij de geboorte van onze dochter.

G. Stolker-Copper.

De Fabrieksfluit

Redactie:
A. Anbeek, A. de Bruin
W. van Harten, J. H. Pikker
W. Schrameijer, H. H. Sijbrant
Gispen foto's: A. de Bruin
Layout: W. van Harten
Druk: Boek- en offsetdrukkerij
A. T. Verschoor & Zoon B.V., Culemborg



C. L. Pels
Gispen Informatie Centrum
in dienst 1-9-1981

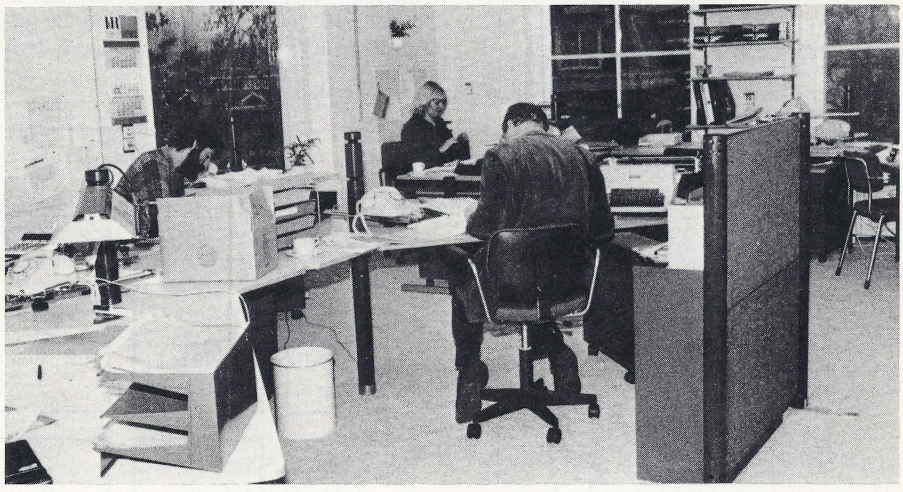

Het Gispen verkoopkantoor aan de Stationssingel onderging in november een opknapbeurt, waarbij o.a. het oude kantoormeubilair werd vervangen door ons onvolprezen Gispen ST. En — evenals zovele van onze klanten — zijn de gebruikers ervan erg tevreden met het resultaat.

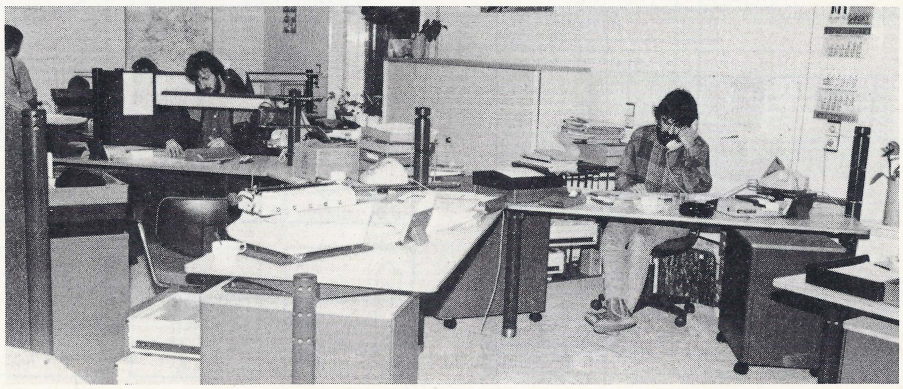

PUZZELHOEKJE

Naar aanleiding van de puzzel in de Fabrieksfluit van juli j.l. zijn er wat kritische reacties binnengekomen. In die puzzel werden nl. wat lettergroepjes gevonden waarvan men door andere rangschikking en tussenplaatsing van klinkers woorden moest maken, die op de één of andere manier te maken hadden met de vakantie. Er waren toen enige slimmerikken die kans zagen meerdere woorden te formeren uit één lettergroepje en leverden dan ook meer woorden in dan de overige inzenders. Wij hebben aanvankelijk gemeend die woorden allemaal te moeten honoreren met twee punten en zo kon het gebeuren dat er inzenders waren die 12 punten kregen. Tegen die beoordeling hebben enkele mensen kritiek geuit. We hebben daarop de opgave nog eens zorgvuldig nagelezen en zijn tot de conclusie gekomen dat de klagers terecht aanmerkingen maakten op die waardering. In de puzzel werd nl. gevraagd: 'u hebt nu vijf groepjes letters, die u zo moet rangschikken dat er **vijf** woorden ontstaan die betrekking hebben op de vakantie'. Hieruit blijkt dat men niet onbeperkt woorden kon opgeven, maar dat er vijf woorden gevraagd zijn en dat er dus niet meer als vijf hadden kunnen worden goedgekeurd. Dit betekent voor hen die toen 12 punten scoorden, dat zij nu weer 2 punten kwijtraken. Maar ja, we moeten nu eenmaal eerlijk zijn niet waar?

De puzzel in het vorige nummer is kennelijk nogal aangeslagen, gezien het record aantal inzendingen. Een tweetal inzenders heeft de opgave kennelijk niet goed gelezen. Gevraagd werd nl. om 19 namen + de verticaal geplaatste naam in te zenden. Genoemd tweetal volstond echter met alleen de naam uit het verticale vak in te zenden. Dat was dus één goed antwoord en zij krijgen dan ook die éne verdiende punt.

Als u de puzzel goed had opgelost kreeg u het onderstaande resultaat:

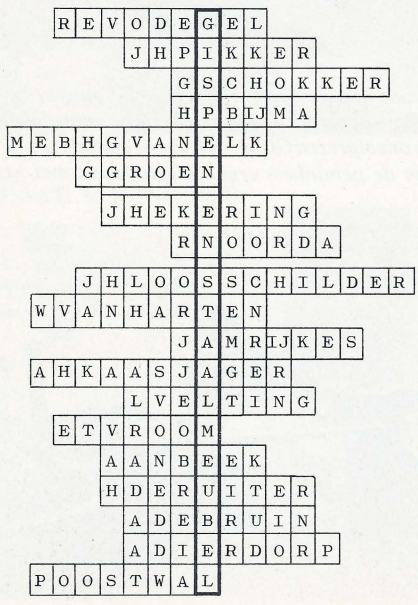

De ladder ziet er nu uit als volgt (tussen haakjes de punten die nu werden behaald):

H. G. Kwant 79 (20), B. Wammes 77 (20), E. Wammes-Wismeijer 77 (20), R. J. J. Dijk 76 (20), J. H. Pikker 76 (20), L. v. d. Ploeg-Bloema 76 (20), Elly Spoor 76 (20), H. Kompier 75 (20), J. Rijnders 75 (20), J. van Zomeren 75 (20), G. Stolker-Copper 74 (19), Carien Krielen 73 (20), F. J. Kielestein 71 (19), R. van Dijk 71 (20), D. Vink 70 (19), L. Bosch 69 (20), H. A. J. Laperre-v. d. Burg 69 (20), D. C. van Gent 68 (20), A. van Antwerpen-van Hillo 67 (20), J. Eding-Vonk 61 (20), B. Schurer 58 (20), Carla v. d. Brink 57 (17), A. Buist 57 (20), G. van Zandwijk 55 (20), Ruud Bouma 52 (20), A. A. v. d. Wiel 49 (20), J. N. v. d. Wiel 49 (20), W. van Mourik 45 (16), G. W. M. Veldt 42 (—), J. Vriese-Surendonk 42 (20), J. A. H. Spinhoven 40 (—), G. van Dijk 38 (—), L. Velting 36 (1), A. Cazemier 30 (20), H. A. Versluis 28 (18), H. E. Bijma-Kooistra 20 (20), Saskia van Harten 20 (20), Helga Karlhuber 18 (18), Sonja Bouman 17 (17), S. de Jongh 10 (—), H. C. L. van Veen 9 (—), R. Noorda 1 (1).

En dan nu de nieuwe en tevens laatste puzzel in deze serie. Een puzzel, geënt op de 'woord in beeldkwis' van de N.C.R.V.-televisie, waarmee heel wat punten zijn te verdienen. U vindt onderstaand 36 afbeeldingen van dingen. De bedoeling is dat u door samenvoeging van twee of meerdere afbeeldingen nieuwe zelfstandige naamwoorden samenstelt. Voegt u twee plaatjes samen dan heeft u 2 punten verdiend, voegt u er drie samen dan krijgt u 3 punten enz. U kunt net zo veel woorden inzenden als u wilt, mits het maar goede zelfstandige naamwoorden zijn (woorden waarvoor men de, het of een kan zetten!). In geval van twijfel over de juistheid van een woord zal 'Van Dale' het laatste woord hebben.

Voorbeeld: Stel dat u plaatjes had van
BOEK BANK KERK ORGEL
Daarvan zijn o.a. de volgende woorden te maken:
Kerkboek (2) - Kerkorgel (2) - Orgelboek (2) - Orgelbank (2) - Kerkorgelbank (3).

Let op, er zijn aan verschillende afbeeldingen meerdere namen te geven, die u allemaal mag gebruiken, zoals bijvoorbeeld het 6e plaatje. Dit is een **kop,** een **mok,** een **beker** of een **kom.** Al die benamingen kunt u gebruiken bij het samenstellen van nieuwe woorden. U mag echter geen letters toevoegen, dus géén koppel-**s** of **en** gebruiken.

Oplossingen worden ingewacht tot en met 16 januari a.s. bij W. van Harten, afd. Drukkerij.
Veel plezier en succes toegewenst.



Onze jarige gepensioneerden


1

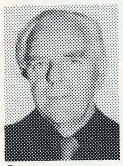
2

1. De heer E. van Walsum
v. Mussenbroekstraat 33
3514 XH Utrecht
werd op 3 november 69 jaar.

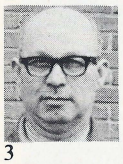
3

2. De heer J. M. de Boef
Triosingel 36
4101 XC Culemborg
werd op 17 november 69 jaar.


4

3. E. Th. Romijn
Oosterwal 33
4101 EB Culemborg
werd op 18 november 65 jaar.


5

4. De heer G. Westerdaal
Rembrandtlaan 31
3443 EB Woerden
werd op 19 november 70 jaar.


6

5. De heer G. A. Tasidjawa
Populierstraat 25
4142 EA Leerdam
werd op 2 december 66 jaar.


7

6. De heer G. H. N. van Beest
Bakelbos 38
4101 KH Culemborg
werd op 6 december 73 jaar.


8

7. De heer J. van Overbeek
Heymanslaan 406
4102 JE Culemborg
werd op 7 december 72 jaar.

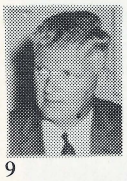
9

8. De heer A. Bron
Zuiderwal 12
4101 EK Culemborg
werd op 12 december 63 jaar.


10

9. De heer mr. G. W. Kernkamp
Prins Hendriklaan 102
3584 ES Utrecht
werd op 13 december 70 jaar.


11

10. De heer A. D. Middelkoop
Westersingel 27
4101 ZG Culemborg
werd op 15 december 70 jaar.

11. De heer Th. de Kroon
Debussystraat 26
4102 AS Culemborg
wordt op 22 december 81 jaar.

12. De heer Th. van Alfen
van Hogendorpstraat 5
4102 GH Culemborg
wordt op 23 december 65 jaar.

13. De heer J. Ferdinandus
v. d. Duyn-v. Maasdamstraat 59
4102 GC Culemborg
wordt op 30 december 75 jaar.

14. De heer J. A. Stigters
Noorderwal 10a
4101 AG Culemborg
wordt op 31 december 78 jaar.

15. De heer A. G. Vermeulen
Otto van Reesweg 3
4105 AA Culemborg
wordt op 1 januari 63 jaar.

16. De heer M. Mouthaan
St. Anna Kapelstraat 15
4103 XR Culemborg
wordt op 3 januari 67 jaar.

17. De heer P. L. van Zuylen
A. van Lalainglaan 25
4101 HS Culemborg
wordt op 6 januari 64 jaar.

18. De heer M. de Ruiter
St. Nicolaasplantsoen 80
4105 AX Culemborg
wordt op 6 januari 64 jaar.

19. De heer A. P. M. v. d. Akker
Arnoud Faasstraat 8
4105 BP Culemborg
wordt op 7 januari 77 jaar.

20. De heer F. Saltzherr
Het Hoogland 27
4105 AM Culemborg
wordt op 9 januari 66 jaar.

21. De heer H. Sanderse
Goltsteinstraat 8
4101 XL Culemborg
wordt op 19 januari 89 jaar.

22. De heer T. Sjoer
Westersingel 8
4101 ZJ Culemborg
wordt op 30 januari 76 jaar.

23. De heer C. J. Sleeuwenhoek
Debussystraat 18
4102 AS Culemborg
wordt op 31 januari 74 jaar.


12


13


14


15


16


17

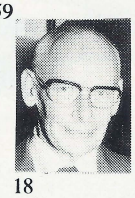
18


19

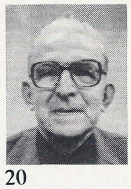
20


21

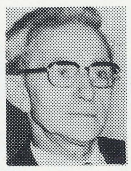
22

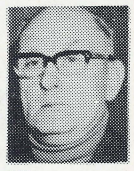
23



Voor de jaarlijkse antigriepinjectie, die op 6 november plaatsvond, waren er minder aanmeldingen dan vorig jaar. De hogedrukspuit bleef daarom ditmaal achterwege. Onze bedrijfsarts, dokter Ekering, nam nu zelf de injectiespuit ter hand en met gezwinde spoed werden de deelnemers voorzien van een dosis antigriepvloeistof waarmee ze hopelijk gedurende de wintermaanden van de griep vrij zullen blijven. Koen Verwey van personeelszaken was belast met de nazorg. Hij mocht met een pleister de gaatjes dichtplakken.



