16de JAARGANG - No 166 - 6 JANUARI 1962

EXTRA NUMMER

de Fabrieksfluit

personeelsblad van Gispen's fabriek voor metaalbewerking n.v. culemborg



VERSCHIJNT ÉÉNMAAL PER VIJF WEKEN - REDACTIE: R. BREMER, W. CARSTENS, M. MOUTHAAN

TOESPRAAK VAN DE HEER Ir. W. VAN OSSELEN

gehouden voor de bijzondere 73ste vergadering van de ondernemingsraad op vrijdag 29 december 1961

Aanwezig zijn de leden van de Ondernemingsraad en 90 genodigden. Behalve zijn medeleden van de Ondernemingsraad en de genodigden heet de heer van Osselen in het bijzonder welkom de heer en mevrouw Holweg die, evenals vorige jaren, naar Nederland zijn gekomen om deze middag mee te maken.
De heer van Osselen houdt vervolgens de volgende toespraak:

Wederom kunnen wij terug zien op een jaar van grote bedrijfsdrukte. Maar de ongunstige verschijnselen die optreden tengevolge van de schaarste op de arbeidsmarkt, waarop ik een jaar geleden de aandacht heb gevestigd, hebben in 1961 in aanzienlijk sterkere mate hun invloed doen gelden.
De politiek van onze regering, die gericht is op een handhaving van het prijspeil en waarbij dus loonsverhogingen slechts worden toegestaan voor zover die uit een toename van de arbeidsproduktiviteit gerealiseerd kunnen worden, zie ik nog steeds als principieel juist, zij het dan dat men zich af kan vragen of het niet binnenkort nodig zal blijken door middel van enkele correcties een aanpassing aan de zich wijzigende omstandigheden tot stand te brengen.
Een jaar geleden zei ik reeds dat de invoering van de verkorte werkweek wel op een bijzonder ongelegen ogenblik is gekomen. Inmiddels is immers duidelijk gebleken dat de extra arbeidsproduktiviteit die nodig was om 3 arbeidsuren per week te compenseren niet, althans niet volledig, gevonden is.
Het personeelstekort heeft zich in het afgelopen jaar in den lande, maar ook in onze onderneming in belangrijk versterkte mate doen gevoelen.
Tengevolge van dit alles zijn dan ook de financiële resultaten van ons bedrijf, ondanks een hogere omzet, geringer dan die van een jaar geleden.
Wij verkeren in een situatie die met het oog op de nabije toekomst de grootst mogelijke aandacht verdient en dat geldt niet alleen voor ons, maar welhaast voor de gehele industrie in Nederland.
Dat ook onze regering zich hiervan bewust is, bleek uit de besprekingen die zo juist in kasteel Oud Wassenaar hebben plaats gehad tussen de ministers van Economische Zaken, Financiën en Sociale Zaken met het bestuur van de Stichting van de Arbeid. Van regeringszijde werd ter zake van verdere loonsverhogingen matiging bepleit en het is verheugend dat zowel werknemers als werkgevers voor deze opvatting een zodanig begrip hebben getoond, dat de gesprekken met een accoord konden worden besloten. Niettemin zal moeten worden afgewacht hoe in de praktijk dit accoord zal worden uitgewerkt en toegepast.
Het zal steeds moeilijker zijn om de arbeider duidelijk te maken, dat ondanks het voortduren van de hoogconjunctuur het profijt van de welvaart in verminderende mate geïncasseerd zal kunnen worden.

Leidinggevend Personeel

HARKINK †
Gisteren overleed te Delft Baas Harkink. Hij was alreeds enige jaren niet meer bij ons werkzaam, maar voor ons is de herinnering aan hem toch nog zeer levendig.
Hij was, reeds in Rotterdam, de typische hoofdbaas, een functie, die in kleinere ondernemingen nog bestaat, maar waar onze fabriek inmiddels bovenuit is gegroeid.
Een uiterst bekwaam vakman, een man voor wie het werk alles was en die men dan ook tijdens z'n vrije uren meestal in de fabriek kon aantreffen. Hij heeft de leiding gehad bij de verhuizing van ons bedrijf van Rotterdam naar Culemborg. Hij heeft een zeer belangrijk werk verricht bij de start van onze plaatstalen meubelenfabricage.
Tijdens de oorlogsjaren is het zijn vernuft geweest dat een groot deel der bewoners van Culemborg en omstreken aan de meest nodige huishoudelijke artikelen heeft geholpen. Na de oorlog heeft hij meegewerkt aan de uitbreiding en perfectionering van ons stalen meubelen programma.
Aan baas Harkink is de N.V. Gispen zeer grote dank verschuldigd. Namens het bedrijf hoop ik morgen in Delft hem de laatste eer te bewijzen.

NIEUWENHUIZEN †
Ik gedenk voorts de heer Nieuwenhuizen, overleden op 13 oktober van dit jaar. Ook hij was niet meer in dienst van onze vennootschap.
Hij heeft vele jaren bij ons gewerkt en hij droeg het Gispen-fabrikaat een warm hart toe.

ZUURMOND †
Tenslotte memoreer ik het overlijden op 27 maart 1961 van onze magazijnbediende P. Zuurmond.

In dienst

Ik begroet als nieuwelingen: J. C. Groothuizen, chef van de galvanische afdeling van fabriek II, G. A. Vermeulen, chef van de stoffeerderij en R. van Kampen, chef van de gereedschapmakerij.

En eveneens een nieuweling is de heer Ir. J. C. Bakker, die als produktingenieur zich sedert het moment van zijn in dienst treding met ons fabrikaat volkomen vertrouwd heeft weten te maken.

De heer C. G. Smits, voorheen chef van onze gereedschapmakerij heeft onze dienst verlaten.

Ik memoreer het grote aantal personeels-verschuivingen en daarmee gepaard gaande bevorderingen dat heeft plaats gehad en nog plaats heeft, teneinde in verband met de a.s. in gebruikneming van fabriek IV, de verschillende belangrijke posten met de daartoe geschikte leidende figuren te bezetten.

Het gaat om de heren T. van der Giessen, H. J. Pompe, J. W. S. Vermeulen, J. H. Pikker, A. Peek, P. A. Winkel en J. de Boef.

Hun allen wens ik toe dat zij de hun opgedragen taak met plezier en succes zullen weten te vervullen.

Fabrieksuitbreiding.
Verbetering van de organisatie

Op 14 januari van dit jaar werd door de burgemeester van Culemborg de eerste paal geslagen voor fabriek IV. Een woord van grote waardering is op zijn plaats voor de bouwcommissie, de architecten, de aannemer Schmiemann en de N.V. Bronswerk voor hun uitstekende samenwerking en voor de voortvarende wijze waarop de bouw en inrichting van de nieuwe fabriek ter hand is genomen.

Immers vandaag, nog geen jaar nadat de eerste paal werd geslagen, zijn de gebouwen bijna gereed en is de montage der installaties in de nieuwe lakkerij zover gevorderd dat in januari a.s. met proefdraaien kan worden begonnen.

Het komt bij de bouw van dergelijke grote objecten maar al te dikwijls voor dat niet vermeden kan worden de begroting te overschrijden.

Ook hier is dit het geval geweest, maar we hadden hier toch niet in de eerste plaats te maken met een zonder meer duurder uitvallen van hetgeen was gepland.
Tijdens de voorbereidende besprekingen is nl. gebleken dat, met name wat betreft de installaties in de lakkerij, een perfectionering van het project een verdere mechanisatie mogelijk zou maken die de exploitatiekosten aanzienlijk zou verlagen. Daardoor kon de overschrijding van de begroting dan ook verantwoord worden geacht.

De bovenverdieping van fabriek I is dit jaar geheel verbouwd en biedt thans een goede behuizing voor onze tekenkamers, bedrijfsbureau, afd. inkoop en nog enkele kleinere afdelingen.
De luchtbruggen naar dienstgebouw en bovenverdieping magazijngebouw bevorderen een efficiënte communicatie.
In februari van dit jaar hebben wij in het verlengde van ons fabrieksterrein aan de Parallelweg nog 43000 m² bouwgrond aan onze bezittingen toegevoegd zodat voorlopig wat de ruimte betreft onze fabrieksuitbreidingsmogelijkheden verzekerd zijn.
In verband met het feit dat aan de oplossing van het huizenprobleem in Culemborg praktisch niets wordt gedaan, moesten wij besluiten om ten behoeve van ons personeel een aantal woningen zelf te laten bouwen. Dergelijke investeringen dragen echter niet direct bij tot enige produktie-verbetering van de onderneming en mij moet dan ook van het hart dat een gemeentebestuur dat regelmatig per advertentie bedrijven uitnodigt zich hier te komen vestigen, o.a. op grond van alhier aanwezige woongelegenheid, een politiek bedrijft die zeer bewust geen rekening houdt met de reële situatie, laat staan met de belangen van de in Culemborg gevestigde en zich uitbreidende industrie.
De invoering van een centrale tijdschrijverij heeft het tijdschrijven in de werkplaatsen vereenvoudigd. Ik heb echter de indruk dat het personeel de feilloze bediening van deze apparatuur nog niet volkomen meester is, hetgeen naar ik echter verwacht in 1962 wel voor elkaar zal komen.
De Ideeënbus heeft in 1961 voor ca. *f* 2300,— aan beloningen uitgekeerd waarmee een besparing op produktiekosten van ca. *f* 10.000,— is bereikt.
Ik geloof dat het goed is er nog eens op attent te maken dat de ideeënbus er niet alleen is voor hen die uitermate slim zijn. Het zijn juist de eieren van Columbus die in zo vele gevallen voor alle betrokkenen waardevolle resultaten kunnen opleveren.
In dit jaar is onze vijfde afkantpers in bedrijf genomen. Het is er een van 150 ton en het ding staat los op de vloer omdat hij bestemd is binnenkort naar fabriek IV te worden overgeplaatst.
In 1961 is ons bedrijf aan de Triosingel een portiersloge met een echte portier er in rijk geworden. Wij zijn blij een zo vertrouwde figuur als de Boef bereid te hebben gevonden deze vertrouwenspost op zich te nemen.
Voor de aanvoerder van een raadsfunctie lijkt mij deze loge, zo midden in het stadsgebeuren bovendien een waardevolle uitkijkpost.
Bijzonder belangrijk acht ik tenslotte de oprichting in dit jaar van een bedrijfs-brandweer. Weliswaar ging het eigenlijk om een reorganisatie, maar hetgeen uit de bus is gekomen is toch zo iets nieuws, dat we nu pas echt gerust er op kunnen zijn, dat aan een begin van brand met kans op succes het hoofd kan worden geboden.
We beschikken over twee ploegen van elk 9 man en 6 man reserve, alles onder commando van de heer Poutsma.
Onze brandweermannen hebben van half april tot half september een cursus gevolgd met als resultaat dat allen geslaagd zijn voor het examen „brandwacht 2e klas".

Gispen-Durion

Ook onze hardverchroomfabriek heeft van gebrek aan personeel te lijden gehad, waardoor de omzetten in dit jaar niet in alle opzichten bevredigend zijn geweest. De zo moeilijke materie der prijsbepaling van het hardverchroomwerk is door de heer van Logchem met succes onder de loupe genomen.
Wij zijn bezig met de uitwerking van plannen om onze hardverchroomfabriek te verplaatsen omdat deze afdeling een zeer noodzakelijke uitbreiding van onze expeditie-afdeling in de weg staat.

Administratie

De mechanisatie van de administratie heeft een verdere voortgang ondergaan.
Na de voltooiing van de voorraadadministratie op ponskaarten werd de planning ter hand genomen, waarbij van een uitstekende samenwerking met de afdeling planning is geprofiteerd. Het daardoor beter in de hand houden van de voorraden heeft opnieuw tot een zo gewenste voorraad-vermindering geleid.



Tijdens de toespraak van Ir. W. van Osselen. Van links naar rechts: Mevrouw Meyers-Bartlema, de Heer Bult, Mevrouw van Osselen-Clay, Mej. van Osselen, de Heer Hoffmann Sr., Mevrouw Holweg, de Heer Holweg, de Heer Kernkamp.

De mechanisatie van de loonadministratie maakt goede voortgang en zal in het begin van 1962 kunnen worden voltooid.
Daarna zal ook de capaciteitsplanning van de fabrieksafdelingen op ponskaarten worden gebracht.
De signalering werd opnieuw uitgebreid, o.a. met overzichten van gefactureerde goederen aan buitenlandse afnemers en overzichten van verkoopresultaten in procenten van afzonderlijke artikelengroepen.
De uren-overzichten van de produktieafdelingen werden aangepast aan de gewijzigde behoeften.
Voorts is een begin gemaakt met de opstelling van exploitatierekeningen van de verschillende produktieafdelingen.

De kostprijscalculatie werd verder uitgebouwd. In de kostprijs werd een percentage opgenomen voor afkeur en uitval tijdens het produktieproces. Voor het budget van 1962 werd voor het eerst de rente van het geïnvesteerde vermogen in de kostprijs doorberekend. Dit betekent het einde van de zogenaamde „Hamilton-prijs", die nl. in plaats van deze rente een percentage voor minimaal te berekenen winstopslag bevatte.
Voor mij persoonlijk betekent dit de vrees, dat ik voortaan de prijscalculatie nauwelijks meer zal begrijpen, nu immers de Hamilton-prijs, de rots waarop ik steunde, mij ontvallen is.

In 1961 werd een nieuwe afdeling in het leven geroepen, die tot taak heeft de administraties van de verschillende verkoop-afdelingen te centraliseren en te coördineren. Door een intensief contact met de afdeling planning zal nu de afdeling verkoop tijdig worden geïnformeerd inzake alle afwijkingen van het geplande produktieprogramma.
De werkzaamheden van deze afdeling zijn ondergebracht bij de orderadministratie onder leiding van de heer Westerdaal.

Nieuwe produkten

In dit jaar is Kleurolijn in de verkoop opgenomen.
De populariteit van dit bureau evenaart nog geenszins die die Kleurodesk, dat zich nl. in een niet afnemende vraag blijft verheugen.
Onze kantoorkast is door een nieuw model vervangen met scharnierloze deuren.
Op de beurs voor meubelen en woningtextiel, die dit jaar te Utrecht werd gehouden, zijn wij uitgekomen met een nieuwe bank, een nieuwe fauteuil, een uitschuiftafel en een lage tafel.
Deze nieuwe modellen zijn door de woninginrichtingsbedrijven goed ontvangen en afgewacht zal moeten worden of ook het publiek er mee ingenomen zal zijn.
De ontwikkeling van onze afdeling woningmeubelen is in 1961 enigszins achtergebleven bij de verwachtingen.
De introduktie van de verkoop van Hiemstra-lampen heeft evenmin nog de omvang bereikt die wij voor mogelijk hadden gehouden.

Export

De binnengekomen export-orders gedurende 1961 zijn op het peil van 1960 gebleven. De gefactureerde omzet bleef enigszins achter tengevolge van politieke moeilijkheden in bepaalde overzeese landen, waarnaar de afzet stagnatie ondervindt.
De revaluatie van de gulden d.d. 5 maart van dit jaar heeft de financiële resultaten van onze afdeling export in ongunstige zin beïnvloed.
Een jaar geleden heb ik gezegd, dat onze afdeling export in 1961 voorbereidingen zou moeten treffen om op veel grotere schaal ons produkt naar andere landen te brengen, in de eerste plaats naar landen behorende tot de Euromarkt.
Immers op het moment dat onze nieuwe fabriek gaat draaien moeten er orders gereed liggen.
Welnu onze reizende ambassadeur en mevrouw Holweg hebben zich niet onbetuigd gelaten.
Dat het resultaat er van zo is, dat nu inderdaad de orders klaar liggen is voor een gedeelte ongetwijfeld waar, voor een ander gedeelte gelukkig niet, immers we zouden er geen raad mee weten.
Voor de zo nodige follow-up van hetgeen tot nu toe is bereikt zal veel gevergd worden van onze afdeling export en ook van het personeel van onze reizende ambassade.

Moeilijkheden

Natuurlijk hebben wij ook in 1961 een aantal moeilijkheden ondervonden. In de eerste plaats nog maar steeds de schuimrubberellende die er nu toe geleid heeft, dat we de leverancier van dit ondeugdelijk materiaal in rechten gaan aanspreken. Vervolgens de Doubletta-misère. Het plakken van deze bladbedekking is bijzonder moeilijk gebleken. Ons eigen laboratorium en dat van de leverancier mochten er niet in slagen de oorzaak te vinden en nu heeft T.N.O. zich over ons probleem ontfermd.
Een typisch geval van de toepassing van nieuwe materialen waarmee nog onvoldoende ervaring is opgedaan.
En dan de kaartenkastjes-ramp. Wij hebben gemeend de kaartenkastjes te kunnen uitbesteden. Maar het laten verrichten van werk door een klein bedrijf, dat niet over de nodige apparatuur en vooral know how beschikt om aan onze eisen te voldoen, blijkt een hachelijk avontuur te zijn. Een avontuur dat ons lelijk te staan is gekomen en welks gevolgen door 5 weken overwerken ongedaan moesten worden gemaakt.

Resultaten over 1961

De hoeveelheid geboekte orders is ongeveer gelijk aan die van 1960. De omzet is ongeveer 6% hoger dan die van het vorige jaar en de orderportefeuille is eveneens ten opzichte van eind 1960 gestegen.
De levertijden zijn in sommige gevallen onaanvaardbaar lang geworden. Wij hopen er op te mogen rekenen dat, voor zover dit de plaatstalen meubelen betreft, het in gebruiknemen van fabriek IV hierin verbetering zal brengen.
De stijging van de kosten is zorgwekkend.
Weliswaar is de produktie per manuur opnieuw gestegen, maar die per gulden uitbetaald loon en salaris is tengevolge van de enorme stijging der loon- en salariskosten aanzienlijk gedaald.

Het financiële resultaat over 1961, ofschoon het achterblijft bij dat van het vorige jaar, kan niettemin bevredigend worden genoemd.

Voor het komende jaar zullen echter alle zeilen moeten worden bijgezet om een winst van betekenis te behalen. Door het prijsbeleid van de regering is het niet mogelijk de prijzen onzer produkten te verhogen. De dringend noodzakelijke verbetering van onze winstcapaciteit zal dan ook slechts kunnen worden bereikt met een volledige inspanning van het gehele personeel teneinde met een maximum aan efficiëncy de produktiviteit sneller te doen toenemen dan thans het geval is.

Winstdeling

Ook de winstdelingsresultaten stonden onder invloed van de afnemende bedrijfsresultaten. Bereikte de winstdeling over het eerste halfjaar nog een gemiddelde van 5%, een cijfer dat nog niet eerder in een eerste halfjaar werd gerealiseerd, in het tweede halfjaar van 1961 hebben wij éénmaal de winstuitkering moeten passeren, terwijl de overige perioden slechts matige uitkeringspercentages te zien hebben gegeven.
De verwachting voor geheel 1961 is dan ook een winstdeling die niet hoger ligt dan 4% gemiddeld. Mede onder invloed van de gunstige winstdeling van de 10e periode 1960, bedraagt de basis voor de extra uitkering aan het einde van het jaar,

(Vervolg op pag. 6).

Jacob Harkink †

Op 28 december 1961 overleed hoofdbaas Harkink op de leeftijd van 68 jaar.
Harkink kwam in dienst van onze onderneming op 10 januari 1921 en heeft op 1 mei 1956 de vennootschap met vervroegd pensioen verlaten. Ruim 34 jaar heeft hij zijn beste krachten aan ons bedrijf gegeven en hoe hij dit gedaan heeft komt zo duidelijk en op zo sympathieke wijze tot uiting in het artikel dat naar aanleiding van dit overlijden in de Culemborgsche Courant van 29 december is verschenen, dat wij dit in zijn geheel hieronder overnemen.
Op zaterdag 30 december heeft te Delft de begrafenis plaats gehad.
Aan het graf is gesproken door de oudste broer van de overledene en door de heer Ir. W. van Osselen.
Deze laatste heeft tot uitdrukking gebracht hoe enorm veel de N.V. Gispen aan Harkink te danken heeft.
Hier volgt thans het bericht uit de Culemborgsche Courant:
Uit Delft kwam gisteren het bericht, dat aldaar in de leeftijd van 68 jaar is overleden onze oud-stadgenoot, de heer J. Harkink.
De naam Harkink is, zoals velen zullen weten, ruim vijf en dertig jaar lang verbonden geweest met die van Gispen. Toen de overledene op 26 april 1956 de dienst van het ook toen reeds snel evoluerende Culemborgse metaalbewerkende bedrijf verliet was hij het middelpunt van een huldiging, die in ieder opzicht en onomwonden één groot getuigenis was van waardering en respect.
Harkink heeft altijd van de vroege ochtend tot de late avond gewerkt, dikwijls ook nog op zondag, met een ijver en een toewijding, die zonder weerga zijn.
Dat deze enorme energie-ontplooiing gedurende een zo groot aantal jaren er toe geleid heeft, dat hij op wat vroegere leeftijd dan een ander tot de ontdekking moest komen, dat hij vermoeid begon te raken, heeft dan ook nooit iemand werkelijk verwonderd. Toen Harkink te kennen gaf vervroegd pensioen op prijs te stellen, behoefde zijn directie over haar antwoord niet lang na te denken. Gispen vond het, na een dergelijke staat van dienst, een erezaak aan de wens van 'baas' Harkink te voldoen.



Harkink is bij de ontwikkeling van het Gispen-bedrijf bij voortduring ten nauwste betrokken geweest. Het moet voor hem alleen al een kunst geweest zijn zich steeds weer bij de veranderende omstandigheden aan te passen.
Immers, wanneer men het bedrijf, zoals dat in Rotterdam is ontstaan, vergelijkt met de complexen, die thans in Culemborg Gispen-producten vervaardigen, dan moet er toch wel heel wat gebeurd zijn. Vroeger was 'baas' Harkink in zijn eentje wat thans de bedrijfsleiding en het bedrijfsbureau tezamen zijn. Het werk, dat Harkink vroeger geheel alleen voor zijn rekening nam, wordt nu verricht door een groot aantal personen. Vast staat, dat de overledene daarbij zonder onderbreking een belangrijke rol heeft gespeeld.
Bijzonder veel belangstelling toonde Harkink altijd voor het uitknobbelen van technische puzzles in het bedrijf. Het is ook Harkink geweest, die de constructie van bijvoorbeeld Gispen's befaamde neigstoel tot ontwikkeling bracht. Een van de laatste werkzaamheden, waarmee hij vóór zijn pensionering bezig is geweest, was het testen van zogenaamd loopwerk, waarop hij verouderingsproeven toepaste.
Dan zal zeker niet licht vergeten worden wat Harkink in het bijzonder in de oorlogsjaren heeft uitgedacht. Een knap voorbeeld van inventiviteit was de suikerbietenraspmachine. Het noodkacheltje, dat met minuscule stukjes hout moest worden gestookt, is voor ontelbare mensen in den lande een uitkomst geweest. Dadelijk na de oorlog wierp hij het volle gewicht van zijn kennen en kunnen op de perfectionering van de petroleumvergasser.
Het bedrijf, dat hij een indrukwekkende reeks van jaren met zijn grote bekwaamheden gediend heeft, zag er niet tegenop hem bij zijn afscheid openlijk van zijn erkentelijkheid te getuigen.
Hoewel men toen nog algemeen van mening was, dat Harkink er goed aan gedaan had Culemborg na zijn pensionering te verlaten, kon men hem later zelf horen zeggen, dat hij de rust, die hij zocht, in Delft nooit helemaal gevonden heeft.
Misschien kwam dat ook door de rusteloosheid, die één van de meest opvallende kenmerken in zijn leven is geweest.
Als men ons vraagt of dat de enige reden is, zeggen we neen. Harkink had niet alleen jaren lang in Culemborg gewerkt, maar ook een grote kring van toegewijde vrienden om zich heen verzameld, vrienden, die hij, bij zijn vertrek uit de dienst van Gispen, mét het werk, dat hij met zoveel ambitie verricht heeft, moest achterlaten.
Dat is Harkink nooit helemaal goed bekomen. Hetzelfde feit bracht hem menigmaal weer binnen de oude stadspoorten terug, al kon een incidenteel bezoek nooit vergoeden wat hij aan menselijke toegenegenheid en vriendschap achter zich liet toen hij de stad voorgoed vaarwel zei.
Met Harkink is een voortreffelijk mens heengegaan. Harkink was er een van de oude stempel, een man, die wist wat hij wou en die, omdat hij voor een belangrijk deel selfmade was, altijd met iets van weerzin naar iets nieuws keek, eenvoudig omdat zijn eigen handen het niet hadden gemaakt of omdat zijn eigen nijvere geest er niet over had nagedacht op de manier zoals dat vroeger ging.
Niettemin mag men volmondig zeggen, dat zijn langdurige werkzaamheid in het fraaie Gispenconcern onmiskenbaar van invloed is geweest op de maatschappelijke en economische betekenis, die het bedrijf heden ten dage moet worden toegekend.

berekend op basis van de gemiddelde winstuitkering van de 10e periode 1960 t/m de 9e periode van 1961 4¼%.

Korter werken
(en harder werken?)

Op 29 mei 1961 is bij ons bedrijf de kortere werkweek ingegaan en zijn we van de CAO-A overgegaan op de CAO-B.
Zoals ik reeds zei heeft deze maatregel ten zeerste remmend gewerkt op de toeneming der arbeidsproduktiviteit.
Daar komt nu echter nog bij, dat bij sommigen de animo om te werken duidelijk is verflauwd. Wanneer ik zeg bij sommigen, dan slaat dat in het bijzonder op onze onderneming, immers bij ons is het aantal werknemers dat met enthousiasme met ons samenwerkt gelukkig opvallend groot.
In den lande is dat echter in omvangrijke mate niet het geval en velen zijn verbaasd, resp. teleurgesteld, zo niet verontwaardigd over het feit dat de voortdurende vraag naar meer loon en meer vrije tijd gepaard gaat met een afnemende zin tot werken.
Daarover wordt veel gepraat en geschreven.
Verleden week Vrijdag tijdens de kerstviering voor het personeel in het paleis in Amsterdam heeft Prins Bernhard zich uitvoerig met dit probleem bezig gehouden. Hij noemde het droevig dat voor een groot aantal mensen het werken blijkbaar een straf is.
Ik geloof dat we dat ook anders kunnen zien.
Om te beginnen moeten we ons realiseren dat het voor het eerst is in het industriële tijdperk dat de arbeider met een krappe arbeidsmarkt te maken heeft. Tot voor enkele jaren was er steeds een zekere mate van werkloosheid en wanneer men het woord straf wil gebruiken, laat ons het er dan over eens zijn dat er geen grotere straf bestaat dan het uitgesloten zijn van het arbeidsproces, hetgeen resulteert in niets doen en steun trekken. Die straf dreigt nu niet en de arbeider kan zich veroorloven, mits hij zich niet misdraagt, het wat kalmer aan te doen. De verleiding om dit te doen blijkt in een aantal gevallen groot te zijn en zo heel erg moeten we ons daarover niet verbazen.
De zogenaamde vreugde van de arbeid is nl. een gecompliceerde zaak, omdat daarmee niet bedoeld wordt de prettige arbeid op zich zelf, maar de voldoening die het *gevolg* is van werken, van het deel uit maken van een werkgemeenschap, van het verdienen, van niet zo zeer het loon, als wel de rust waarover gesproken wordt in Genesis 2, vers 2.[1]) Wanneer wij die rust in de eerste plaats als gemoedsrust zien, dan is duidelijk hoe nauw de dagelijkse arbeid gerelateerd is aan het geluk van de mens.
Het is een kwestie van mentaliteit, van geestelijke ontwikkeling, die nodig is om in te zien in welke richting men zijn geluk moet zoeken en te beseffen waar het niet te vinden is.
Wanneer ik zie hoe in dit jaar het beambtenpersoneel, waarvoor dezelfde situatie geldt op de huidige arbeidsmarkt, met ons intens heeft meegewerkt, dan wordt duidelijk dat het niet meer gaat om de befaamde witte boordgrens tussen arbeider en beambte, maar om een mentaliteitsgrens, die een scheiding teweeg brengt tussen hen die de arbeidsvreugde kennen en hen die daarnaar nog zoekend zijn.
Het is een kwestie van begrijpend staan tegenover deze problemen en van geduld hebben om door het voortdurend meer betrekken van alle werkers bij het wel en wee van de onderneming te bereiken dat die grens steeds verder wordt verlegd om tenslotte te verdwijnen.
Ik herhaal, dat wij in ons bedrijf, ook bij het niet leidinggevend personeel, met een meerderheid te maken hebben die prestaties heeft geleverd, waarvoor wij alleen maar respect kunnen hebben.
Voor al deze werkers geldt een woord van grote dank voor hetgeen zij in 1961 ten behoeve van onze onderneming hebben gedaan.
Voor mij persoonlijk geldt die dank in het bijzonder Kernkamp, Meijers, Bult en Bakker.
Men vraagt mij dikwijls of het niet een moeilijke opgave is om, naast mijn werk in Culemborg, zo veel verantwoordelijkheid op mij te nemen in een aantal werkgeversorganisaties. Mijn antwoord is steeds: Gemakkelijk is het niet, maar het is mogelijk dankzij mijn voortreffelijk team van naaste medewerkers.
Ik wens U allen en Uw gezinnen een voorspoedig 1962 toe.

---

[1]) *Als nu God op den zevenden dag volbracht had Zijn werk, dat Hij gemaakt had, heeft Hij gerust op den zevenden dag van al Zijn werk, dat Hij gemaakt had.*

25-JARIG JUBILEUM H. A. M. VAN EMDEN



De heer Van Emden was op 23 dec. 1961 25 jaar in dienst. Aangezien deze datum op een vrije zaterdag viel, alsmede door de Kerstdagen, kon de viering van het jubileum eerst op 27 december plaats vinden.
Op 30 aug. 1935 trad de heer Van Emden voor het eerst in dienst. Na een drietal korte onderbrekingen is hij sinds 4 mei 1937 onafgebroken werkzaam, eerst als draaier, daarna als voorman van draaierij, forceerderij en montage. Toen in 1955 een begin werd gemaakt met de codering kreeg de jubilaris deze taak opgedragen, waarbij daarna zo successievelijk ook de verzorging van het in het bedrijf aanwezige boeken- en tijdschriftenmateriaal onder zijn beheer kwam.
De heer Van Osselen releveerde in zijn toespraak de voortdurende toewijding die de jubilaris steeds voor zijn werk heeft gehad en overhandigde de oorkonde en een geschenk onder enveloppe.
Namens het personeel bood de heer Borstlap Van Emden een molen voor een werphengel aan, waarmee hij als verwoed hengelaar uitermate in zijn schik was.

Druk A. T. Verschoor & Zoon te Culemborg.

16de JAARGANG - No 167 - 27 JANUARI 1962

de Fabrieksfluit

personeelsblad van Gispen's fabriek voor metaalbewerking n.v. culemborg

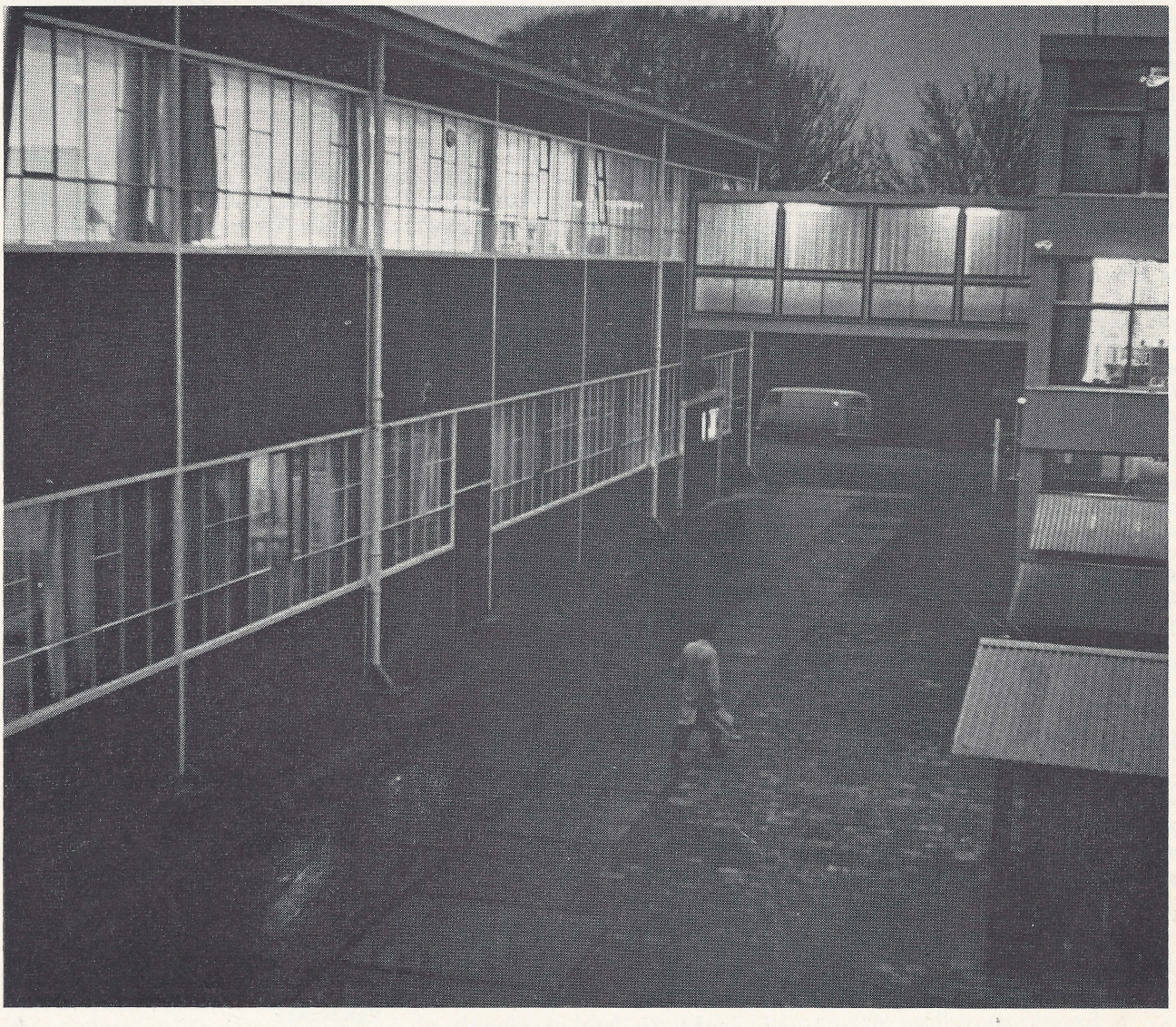

VERSCHIJNT ÉÉNMAAL PER VIJF WEKEN - REDACTIE: R. BREMER, W. CARSTENS, M. MOUTHAAN



ONDERNEMINGSRAAD

Verslag van de 74e vergadering van de Ondernemingsraad, gehouden op 17 januari 1962

Aanwezig zijn de leden van de Raad, de heren Kernkamp, Bremer en Bult, mejuffrouw Vermunt en mevrouw Klein.

Agenda

1. Opening
2. Goedkeuring notulen vorige vergadering
3. Mededelingen van de voorzitter
4. Verantwoording financiën personeelfonds 1961
5. Datum volgende vergadering
6. Rondvraag
7. Sluiting.

De *voorzitter* opent de vergadering en heet de aanwezigen welkom.

De notulen van de vorige vergadering worden zonder bemerkingen goedgekeurd en ondertekend.

De *voorzitter* deelt mede, dat mejuffrouw Vermunt ons binnenkort gaat verlaten en mejuffrouw van Tiel, die reeds eerder tijdelijk bij ons werkzaam is geweest, haar plaats zal innemen.

De heer van Osselen spreekt zijn waardering uit voor de bijzonder prettige samenwerking die altijd met mejuffrouw Vermunt heeft plaats gehad.

De *voorzitter* geeft een korte uiteenzetting over de onderhandelingen die tijdens het afgelopen weekeinde in de Ministerraad van de E.E.G. met betrekking tot de landbouw, de kartel-verordening en de vrouwenlonen hebben plaats gehad en waardoor verdere besprekingen met Engeland nu doorgang kunnen vinden.

De voorzitter spreekt zijn waardering uit voor het feit, dat de heer Bult reeds nu over de resultaten van het afgelopen jaar beschikt, hetgeen hem gelukt is mede dank zij de ponskaarten-installatie.

Spreker deelt mede, dat het resultaat in guldens over 1961 minder is dan over 1960, ondanks een hogere omzet. Het financiële resultaat en de vermoedelijke dividend-uitkering zijn echter toch nog wel bevredigend.

Ondanks het feit dat de verkoopresultaten gunstig waren, hebben de hoge kosten het resultaat ongunstig beïnvloed. Er is nl., zulks in tegenstelling tot 1960, toen wij te maken hadden met een overdekking op kosten, thans sprake van een aanzienlijke onderdekking.

De opvoering van de produktiviteit was niet voldoende om o.a. de hogere loonkosten, die zijn ontstaan door invoering van de verkorte werkweek, op te vangen. Ook zijn de kosten toegenomen door onderbezetting in de fabriek. De totale bezetting is niet verminderd, maar de kwaliteit van ons personeel is achteruit gegaan.

In 1962 hopen wij in de nieuwe fabriek tot een hogere omzet te komen, hetgeen noodzakelijk is, zal het mogelijk zijn de inmiddels verder gestegen kosten te dekken. De voorzitter doet een beroep op de medewerking van alle personeelsleden om dit te bereiken.

Aangezien wij tot op heden nog geen ervaringen hebben opgedaan in de nieuwe fabriek, is het moeilijk om voorspellingen te doen. Bovendien is het nog niet bekend wanneer de nieuwe fabriek officieel in gebruik kan worden genomen.

In antwoord op een vraag wanneer men hoopt te starten, deelt de voorzitter mede, dat men begin april met de produktie aldaar hoopt te beginnen. Op 19 januari zal er worden gestookt.

Nu het personeelfonds over een aanzienlijke reserve beschikt, deelt het bestuur van het fonds mede, dat thans of de premie van het personeel en de N.V. kan worden verlaagd of een aantal uitkeringen verhoogd.

Het bestuur van het personeelfonds zou de reserve graag achter de hand willen houden voor bijzondere gevallen en stelt voor om de premie te handhaven en de posten ziekenfondsmiddelen en sociale bijstand te verhogen.

De heer *Bult* zou ondanks verhoging van de voorgestelde posten een premie-verlaging willen invoeren, aangezien spreker de mening is toegedaan dat men op deze wijze de kosten zal kunnen blijven dekken. Vooral in de toekomst zullen de inkomsten van het fonds volgens de heer Bult aanzienlijk toenemen.

De *voorzitter* gaat accoord met het voorstel van het bestuur om de geschenken bij jubilea enigszins in prijs te verhogen en verzoekt de heer Bult assistentie te verlenen bij het opstellen van een nieuwe begroting, waarna het voorstel om de premie te verlagen opnieuw kan worden bekeken.

De volgende vergadering zal plaats vinden op dinsdag 20 februari 1962 om 16 uur.

De heer Bult deelt mede, dat het winstdelingsresultaat over de 10e periode 4% bedraagt. De bedrijvigheid is in deze periode bijzonder groot geweest en er werden een hoge omzet en verkoopwinst behaald. Daartegenover waren de kosten zeer hoog en de efficiëncy-resultaten waren slecht. De affaire Born heeft het resultaat ongunstig beïnvloed. De afdeling Durion heeft in deze periode een winst opgeleverd.

Rondvraag

Een der leden vraagt of het mogelijk is om voor de verschillende verwar-

H. G. STEENHUIS †

Zondag 21 januari werd onze medewerker, de heer H. G. Steenhuis gedurende een kerkdienst in de R.K. kerk om pl.m. 8.15 uur plotseling onwel en overleed korte tijd daarna.

De heer Steenhuis was sinds 23 januari 1961 bij ons werkzaam in de afd. montage. In de laatste maanden was het in de fabriek enige keren voorgekomen, dat hij zich onwel gevoelde, maar dit plotseling overlijden had toch niemand verwacht.

De heer Steenhuis laat een gezin met 7 kinderen achter, waarin de vader, naar menselijke berekening, nog niet kan worden gemist.

Wij hopen, dat zij de kracht mogen vinden dit onverwachte verlies te kunnen dragen.

FOTO VOORPAGINA

De Bilt verwacht: Tijdelijk regen.....

Van Varik denkt: Ik kan er tegen!

PERSONEELFONDS 1962

Het Bestuur van het Personeelfonds heeft in de laatste Ondernemingsraadvergadering rekening en verantwoording afgelegd over het beheer gedurende het jaar 1961.

De financiële basis is goed. Door een voorzichtig beleid is de reserve zodanig geworden, dat het Bestuur meent enkele uitgave-posten iets te kunnen verhogen. In de O.R. vergadering is zelfs ter sprake gekomen dat het naast deze verhoging van enkele uitgaven, wellicht ook nog mogelijk zou zijn de premie iets te verlagen. Dit zal nog nader bekeken worden en in de komende O.R. vergadering weer ter sprake worden gebracht.

Het totale overzicht is als volgt:

Bezit per 1-1-1961	*f* 11.258,09
Bijdrage leden in 1961	*f* 8.334,72
Bijdrage N.V. in 1961	*f* 6.094,13
Rente	*f* 373,52
Totaal	*f* 26.060,46
Uitgaven in 1961	*f* 12.115,27
Bezit per 1-1-1962	*f* 13.945,19

Het batig saldo over het jaar 1961 bedroeg *f* 2.687,10.

De uitgaven in het jaar 1961 zijn:

Vergoeding voor bezoek aan en behandeling door huisarts	*f* 1.295,72
Vergoeding voor bezoek aan en behandeling door tandarts	*f* 322,35
Vergoeding voor bezoek aan en behandeling door specialist	*f* 1.955,99
Vergoeding voor de 1e wachtdag bij ziekte	*f* 4.216,95
Ziekenfondsmiddelen	*f* 897,72
Sociale Bijstand	*f* 1.595,96
Geschenken voor jubilea e.d.	*f* 1.085,69
Geboortetaarten	*f* 110,—
Fruit voor zieken	*f* 298,59
Beroepskeuzeadvies	*f* 19,50
Verpleegkosten thuis	*f* 194,—
Gezinsverzorgster	*f* 122,80
Totaal	*f* 12.115,27

Steeds meer komen wij tot de overtuiging, dat we door middel van dit fonds, waaraan bijna alle personeelsleden deelnemen vele zorgen kunnen verlichten.

De noden kunnen we niet wegnemen, de financiële lasten die er het gevolg van zijn wel helpen verlichten. Wij danken de direktie voor haar jaarlijkse bijdrage en roepen alle deelnemers op met ons te blijven medewerken.

Voorkom misbruik, doch schroom niet in noodzakelijke gevallen met uw vragen bij het bestuur aan te kloppen.

Voor de goede orde delen wij nog even mede, dat het bestuur wordt gevormd door de heren Borstlap, Bremer, Romijn, Vermeulen en Verwey. Ook kunt u terecht bij de maatschappelijk werkster, die dan wel contact met het bestuur opneemt.

Namens het Bestuur
K. Verwey
Secr.-Penningmeester

---

mings-aggregaten in ons bedrijf onderdelen in voorraad te houden, aangezien men in fabriek II enige dagen in de kou heeft gezeten tengevolge van het feit dat vervangings-onderdelen niet aanwezig waren.

De voorzitter geeft hierop ten antwoord dat kostbare onderdelen niet altijd in voorraad gehouden kunnen worden.

Er wordt op gewezen, dat er tot op heden voor de kantoren in de nieuwe fabriek nog geen meubelen werden opgegeven. Met het oog op de levertijden is het noodzakelijk dat hieraan aandacht wordt besteed.

Van diverse personeelsleden is het verzoek ontvangen om de middagpauze van 50 minuten weer op een uur te brengen.
De heer Bremer zal een en ander bekijken.

De heer *Bult* heeft voor alle leden van de Raad een weefspoel ontvangen van de firma Menko, als dank voor de adviezen, die zij van ons ontving over ons winstdelingsstelsel.
Om 17.20 uur sluit de voorzitter de vergadering.

RESULTAAT 10de PERIODE 4%

Zoals elk jaar is ook nu weer de omzet van de 10e periode zeer groot geweest. Dit komt doordat deze periode 6 weken telt, maar vooral ook omdat iedereen zijn best doet nog in het oude jaar zoveel mogelijk klaar te maken. Hiermee in overeenstemming is de verkoopwinst in de 10e periode. Deze heeft dus aan de 4% in hoge mate bijgedragen.

Dat evenwel deze periode een lager resultaat geeft dan we van andere 10e perioden gewend zijn, komt door de zeer hoge kosten.

Niettegenstaande door de grote produktie een hoge kostendekking werd geboekt, is er een fors onderbezettingsverlies geleden omdat de kosten nog hoger zijn geweest.

Ook de efficiëncyverschillen hebben de resutaten nadelig beïnvloed.
Voor zover het de normale afgesloten orders betreft zijn deze resultaten niet slechter dan in andere perioden — hoewel steeds negatief, zoals u weet — maar bovendien is in deze periode een aantal orders op kaartenkasten afgesloten die een nadelige invloed op deze resultaten hebben gehad.

De resultaten op Durion zijn in de 10e periode door een hoge omzet en lage kosten zeer gunstig geweest; ook deze hebben aan de 4% bijgedragen.

Al met al mogen we over het jaar 1961 niet ontevreden zijn.

Zoals u weet heeft het 1e halfjaar gemiddeld 5% winstdeling opgeleverd. In het tweede halfjaar komen we tot 2.9%, zodat de jaarresultaten 3.95% zijn geweest tegen 4.8% in 1960 en eveneens 3.95 in 1959.
Laten we hopen, dat 1962 weer de resultaten te zien zal geven die we in 1960 hebben gerealiseerd.

J. Bult



Aan de hand van bijgaande tabel kan men ook nu weer vaststellen, dat zeer verschillende resultaten werden geboekt ten opzichte van voorgaande jaren.
In het vorige jaaroverzicht moesten we vaststellen, dat ondanks een geringe toename van het aantal ingediende voorstellen, het totaal uitgekeerde bedrag aan beloningen sterk was teruggelopen.
We constateren in 1961 nogmaals een terugloop van het aantal ingediende voorstellen, maar ondanks dat, een topjaar wat het totaal uitgekeerde bedrag betreft. Nog een record werd in het afgelopen jaar bereikt, n.l. de hoogste beloning (*f* 835,—) die vanaf de inwerkingtreding van de ideeënbus voor een bruikbaar voorstel is uitgekeerd.
Hier komt toch wel duidelijk naar voren, zoals we al zovele malen hebben gesteld, dat het de moeite waard is te proberen juist daar besparingen te ontdekken aan het bewerken van onderdelen met een hoge produktie.

Dit houdt natuurlijk niet in, dat voorstellen met betrekking op geringe besparingen niet welkom zouden zijn.

Integendeel, ook hieraan wordt de volle aandacht besteed.

Voorstel 583 **afd. 121**

Door E. Romijn is een voorstel ingediend om voor de achterwanden van de lage laden een nieuw stempel te vervaardigen. Inderdaad zou het hierdoor mogelijk zijn verschillende bewerkingen te kombineren. Momenteel is echter de konstruktie van de lage lade in herziening. Binnen de tijd dat dit gerealiseerd is verhinderen de hoge kosten van nieuw gereedschap een besparing op dit onderdeel.

Voorstel 591 **afd. 121**

Een voorstel van I. A. Berhitoe kon worden overgenomen. Het is n.l. nuttig gebleken een universeel stempel te vervaardigen voor het ponsen van dompelgaatjes. Bij de onderdelen waarbij in het gereedschap de dompelgaatjes nog niet zijn ondergebracht kunnen door dit nieuwe gereedschap de insteltijden worden teruggebracht.
Besparing op jaarproduktie *f* 91,20. 20% hiervan is *f* 18,24.

Voorstel 592 **afd. 145**

Op voorstel van G. van Doorn zijn glijbalken vervaardigd die aan de montagetafels kunnen worden aangebracht. Vooral bij het monteren van het 7700 bureau is dit een aanwinst doordat men zonder krachtsinspanning de bureaus van de montagetafels op de plateaus kan laten glijden. Voor deze suggestie is een premie uitgekeerd van *f* 20,—.

Voorstel 593 **afd. 905**

Door het toepassen van een voorstel van J. Stigters, is er bij het laden en verder transport van losse bureaubladen vanuit de afd. expeditie een wijziging aangebracht. De hiervoor gebruikelijke dekens zijn vervangen door hoezen die aan weerszijden van de smalle zijden geschoven worden. Deze methode zal zeer zeker bijdragen om beschadigingen tot een minimum terug te brengen.
De volgende voorstellen zijn nog in behandeling: 572, 578, 582, 587 en 594.

De Ideeëncommissie

TARIEVEN

Vergadering van de tariefcommissie met de bedrijfsleiding op 16 jan. 1962

In de tiende periode van 1961 werd 55% van de tijd gewerkt in tarief, waarvan 38% G-tarieven, 10% E.G.-tarieven en 7% S-tarieven; de oververdiensten waren gemiddeld respectievelijk 34, 33 en 28%.
Men is algemeen van mening, dat voorkomen moet worden dat meerdere mensen tezamen op één kaart werken indien zulks niet beslist noodzakelijk is als gevolg van de gevolgde werkmethode.

LASCURSUSSEN

Zowel in fabriek I als in fabriek II is gestart met een lascursus. Aan elk van deze cursussen neemt een 8-tal personeelsleden deel. De cursussen worden verzorgd door de C.O.C.A.M.
Door middel van deze cursussen willen we proberen de deelnemers de juiste behandeling der lasapparatuur en de fijne kneepjes van het lassen bij te brengen.
Aan het eind van de cursus zal een eksamen afgenomen worden en wij hopen dat alle deelnemers zullen slagen.

	1960	1961			
	Totalen en gemiddelden	Administratieve afdelingen	Produktieve afdelingen	Indirekte produktieve afdelingen	Totalen en gemiddelden
Aantal ingediende voorstellen	82	7	46	8	61
Aantal aanvaarde voorstellen	24	3	19	2	24
Totale uitkering aanvaarde voorstellen	*f* 967,15	*f* 54,—	*f* 2263,27	*f* 24,—	*f* 2341,27
Gemiddeld uitgekeerde beloning per aanvaard voorstel	*f* 40,20	*f* 18,—	*f* 119,11	*f* 12,—	*f* 97,55
Hoogste beloning	*f* 264,60	*f* 35,—	*f* 835,—	*f* 19,—	
Laagste beloning	*f* 3,—	*f* 2,50	*f* 3,26	*f* 5,—	
Aantal voorstellen nog in behandeling op 31/12 '61		1	7	1	9

25-jarig jubileum G. van Zandwijk

G. van Zandwijk werd op 9 januari in de kantine gehuldigd in verband met zijn 25-jarig jubileum.
8 januari 1937 trad Van Zandwijk in dienst als monteur en op de afd. montage werkte hij tot 1 januari 1951.
Toen werd hij bevorderd tot voorman van de afd. lassen van de plaatwerkerij fabriek I.
Van Zandwijk staat bekend als een man die met iedereen op goede voet leeft en veel hart voor zijn werk heeft.
Dit kwam ook duidelijk naar voren in de toespraak die de heer Van Osselen tot de jubilaris richtte. Na deze toespraak ontving de jubilaris de gebruikelijke oorkonde en een



geschenk onder enveloppe.
Na de koffie feliciteerde de heer Verwey als lid van de Ondernemingsraad de jubilaris en overhandigde hem namens het gehele personeel een geschenk. Namens de collega's werden daarop door de heer D. J. Peterse geschenken aangeboden en tenslotte kwam de heer J. van Overbeek namens de personeelsleden van de afd. lassen de jubilaris gelukwensen en ook enkele geschenken aanbieden.

Van Zandwijk bedankte alle aanwezigen, mede namens zijn familie voor de belangstelling voor zijn jubileum en de vele aardige cadeaus die hij mocht ontvangen.

VAN SPORT EN SPEL

TAFELTENNIS

De voor de T.T.V. „Gispen" zo belangrijke Kampioenschappen van Utrecht zijn inmiddels achter de rug en deze zijn wederom bijzonder succesvol geweest. Het was jammer, dat de verenigingsprijs ditmaal verloren ging en met een tweede prijs genoegen genomen moest worden. De persoonlijke resultaten waren echter bijzonder goed te noemen. J. Sjoer wist Jeugdkampioen te worden, terwijl W. v. d. Berg en C. Borgstein hun titel in het Heren-dubbelspel prolongeerden.
Daarnaast werd voor de eerste maal een eerste prijs behaald in het gemengd dubbelspel door mevr. Meys en J. de Koning, terwijl verder nog enige tweede prijzen in de wacht werden gesleept. Dit tournooi is een goede training geweest voor de tweede helft van de competitie, die binnen zeer korte tijd van start gaat. De ogen zijn daarbij in het bijzonder gericht op de resultaten van het eerste, tweede en vierde team en dan niet te vergeten de jeugdteams, daar de mogelijkheid bestaat, dat deze teams het kampioenschap behalen.



Personalia

In dienst:

2-1-1962	M. J. Borgstein, afd. knipperij
5-1-1962	A. Hartman, afd. montage
8-1-1962	W. J. v. d. Heiden, afd. plaatwerkerij
15-1-1962	mevr. E. M. Baart, afd. inkoop
15-1-1962	C. A. v. d. Brink, afd. montage

Uit dienst:

30-12-1961	C. A. Hazebroek, afd. plaatwerkerij
6- 1-1962	J. Dubbeldam, afd. Durion
15- 1-1962	A. A. v. d. Wiel, afd. Durion (in mil. dienst)
15- 1-1962	J. Verschoor, afd. plaatwerkerij (in mil. dienst)
17- 1-1962	G. Oudshoorn, afd. bankwerkerij II

Geboren:

20-12-1961	Gonda Ottolina, dochter van de fam. Markenhof
21-12-1961	Jacobus Johannes Sander, zoon van de fam. Romijn
31-12-1961	Irene, dochter van de fam. Wammes
31-12-1961	Laurentia Johanna, dochter van de fam. Bosch
3- 1-1962	Lucia Adriana Maria, dochter van de fam. Visser
6- 1-1962	Anton Pieter, zoon van de fam. Huijgen
13- 1-1962	Charles, zoon van de fam. Van Driest
13- 1-1962	Erwin Marie, zoon van de fam. Rijkes

Gehuwd:

20-12-1961	A. W. Markus met mej. G. van Steenis
22-12-1961	T. Lamboo met mej. T. van Stuivenberg
4- 1-1962	J. G. van Alphen met mej. G. E. Hendriks
5- 1-1962	L. Toonen met mej. Winkel

Spaarkas

10e Periode 1961 (20/11—31/12 '61)	
Saldo per 18-11-'61	*f* 40.201,76
Stortingen	„ 9.330,54
Rente 4e kwartaal '61	„ 449,61
	f 49.981,91
Opnamen	„ 7.132,70
Saldo per 31-12-'61	*f* 42.849,21

Dankbetuigingen

Mede namens mijn vrouw dank ik Direktie, personeelfonds en collega's, voor de belangstelling tijdens mijn ziekte en bij de geboorte van onze dochter.

J. B. Wammes

Onze hartelijke dank aan de direktie, personeelfonds en het personeel van de Adm. Organisatie, Bedrijfssignalering, Mechanische-, Bedrijfs- en Financiële administratie voor de vele blijken van belangstelling en mooie cadeaus welke wij bij ons huwelijk mochten ontvangen.

A. W. Markus
G. Markus-van Steenis

Direktie en personeel van de N.V. Gispen wil ik hierbij gaarne dank zeggen voor hun medeleven met het lijden van mijn man.
Een en ander heeft mij en de familie nogmaals doen beseffen wat hij, ook voor U, altijd heeft betekend.

mevr. K. Harkink-van Gelder

Hiermede mijn hartelijke dank aan allen die tijdens mijn ziekte van hun belangstelling lieten blijken.

C. van 't Loo

Mede namens mijn echtgenote dank ik direktie, personeelfonds en collega's voor de belangstelling en cadeaus die wij bij ons huwelijk mochten ontvangen.

L. Toonen

Mede namens mijn echtgenote dank ik direktie en personeelfonds voor de belangstelling bij de geboorte van onze zoon.

J. J. Romijn

Mede namens mijn vrouw, kinderen en verdere familie breng ik langs deze weg hartelijk dank aan direktie, personeelfonds, collega's en personeel van afdelingen 101 en 123, die mijn 25-jarige jubileumdag tot een onvergetelijke gemaakt hebben.

G. van Zandwijk

TELEFONISCHE MELDING VAN ZIEKTE OF ONGEVAL

Het komt nog wel eens voor, dat er of te laat, of in het geheel geen ziekmelding binnenkomt, omdat het telefoonnummer onbekend is.

Wilt U daarom het onderstaande thuis ergens noteren, zodat ook de overige huisgenoten het nummer weten, wanneer U zelf ziek bent en niet persoonlijk voor de melding kunt zorgen:

ZIEKTEMELDINGEN
DIENEN TE GESCHIEDEN VOOR 10 UUR 's MORGENS.
TELEFOONNUMMER (03450) 29 41

Druk A. T. Verschoor & Zoon te Culemborg

16de JAARGANG - No 168 - 10 MAART 1962

de Fabrieksfluit

personeelsblad van Gispen's fabriek voor metaalbewerking n.v. culemborg



VERSCHIJNT ÉÉNMAAL PER VIJF WEKEN - REDACTIE: R. BREMER, W. CARSTENS, M. MOUTHAAN



ONDERNEMINGSRAAD

Verslag van de 75e vergadering van de Ondernemingsraad, gehouden op 21 februari 1962

Aanwezig zijn de leden van de Raad, de heer Kernkamp en mevr. Klein. De heren Bremer en Bult als ook mejuffrouw Vermunt kunnen deze vergadering niet bijwonen.

Agenda

1. Opening
2. Goedkeuring notulen vorige vergadering
3. Mededelingen van de voorzitter.
4. Resultaat 1e periode 1962
5. Datum volgende vergadering
6. Rondvraag
7. Sluiting.

De *voorzitter* opent de vergadering en heet de aanwezigen welkom.
De notulen van de vorige vergadering worden zonder bemerkingen goedgekeurd en ondertekend.
Na een kort overzicht van de algemene politieke situatie in Europa gedenkt de *voorzitter* de watersnoodramp in het gebied om Hamburg en Bremen.
De *voorzitter* deelt voorts mede dat de Stichting van de Arbeid heden wederom heeft moeten vergaderen over de loonpolitiek, waarbij de nieuwe loonformule van Wassenaar het onderwerp van gesprek is geweest tussen de regering en de Stichting van de Arbeid.
De algemene situatie in ons bedrijf kan volgens de voorzitter slechts matig bevredigend genoemd worden. Er werden weliswaar aanzienlijke orderboekingen ontvangen, maar de afleveringen blijven belangrijk onder de maat, hetgeen ons met zorg vervult. Aangezien bepaalde bureaus reeds in april geleverd moeten worden, zullen wij al het mogelijke moeten doen om aan deze wens tegemoet te komen. Het onderbreken van een planning kost altijd veel geld, hetgeen wij, nu onze winstmarges kleiner geworden zijn, beslist niet kunnen gebruiken. Daarnaast mogen wij andere klanten niet teleurstellen door te late afleveringen.
De *voorzitter* deelt mede dat het tempo van de laatste afwerkingen der installaties in de nieuwe fabriek wel wat aan de lage kant is. Bovendien heeft men te kampen met kinderziektes, die sneller verholpen zouden kunnen worden.

De *voorzitter* deelt vervolgens mede dat in de fabriek rondom de tarieven moeilijkheden zijn ontstaan. Hij herinnert er aan dat hij reeds enige malen in de Ondernemingsraad aandacht heeft gevraagd voor de zogenaamde verwaterde tarieven. We weten dat volmaakt juiste tarieven niet bestaan en dat tarieven die in het begin goed zijn na verloop van tijd duidelijke fouten kunnen gaan vertonen. En zo is er een aantal tarieven, waarvan een ieder weet dat ze zodanige afwijkingen vertonen, dat het onverantwoord moet worden geacht dit maar zo te laten.
Weliswaar gaat het om gegarandeerde tarieven, maar het kan van niemand de bedoeling zijn een garantie te betrekken op iets dat zo duidelijk verkeerd is.
Er bleek dan ook volkomen overeenstemming in de tariefcommissie over de wijze waarop deze verwaterde tarieven dienden te worden aangepakt. Daarvoor moesten waarnemingen worden verricht en men zou zowel aan fabriek I als achter de poort op maandag 19 februari hiermee beginnen.
De betrokken tariefwerkers waren ingelicht en hadden hun medewerking toegezegd. En toen is het verleden maandag opeens helemaal mis gelopen. Enige heren van de fabrieks-commissie van de O.R. hebben zich met de zaak bemoeid en er is wat men noemt deining ontstaan, die tot gevolg had dat alle plannen moesten worden stopgezet. Een gesprek van de heer Meijers met de fabrieks-commissie leidde niet tot een oplossing. De heer *van Osselen* betreurt deze gang van zaken buitengewoon. Immers een zaak die goed was voorbereid is, zoals hij dit niet anders kan zien, in de war gestuurd door het optreden van enige leden van de O.R.

Dat is het paard achter de wagen spannen. Wij moeten kunnen rekenen op medewerking van de O.R. Dit lijkt toch bepaald op het tegenovergestelde.

Van de zijde van de *Ondernemingsraad* wordt naar aanleiding van deze mededelingen gezegd, dat de zaak heel anders lag. Op de bewuste maandagochtend, toen de waarnemingen zouden beginnen, werd in de fabriek bij de betrokkenen een deining geconstateerd en daar werden toen enkele leden van de O.R. bijgehaald.
De discussie gaat er nu om, of er eerst een deining was, die de O.R. gepoogd heeft te sussen, dan wel of alles goed liep en de O.R. deining is gaan maken.
In de loop van het debat bleek dat onzekerheid bestond over de vraag of het nu de bedoeling was *alle* tarieven te gaan wijzigen, dan wel alleen de tarieven waarvan een ieder weet dat ze fout zijn.
En wat dit betreft kwam men tot de conclusie dat de heer Meijers zich hierover niet duidelijk had uitgelaten.
De heer *van Osselen* maakte aan de discussie een einde met de mededeling dat een en ander nader dient te worden onderzocht, waarbij hij er goede nota van neemt dat de O.R. tegen het aanbinden van de strijd tegen de verwaterde tarieven in principe geen enkel bezwaar heeft.

In verband met ziekte van de heer Bult kan het winstdelingsresultaat van de 1e periode nog niet bekend worden gemaakt.

De volgende vergadering zal plaats hebben op 27 maart 1962 om 16 uur.

Om 17.20 uur sluit de voorzitter de vergadering.

* * *

Verslag van de tussentijdse 76e vergadering van de Ondernemingsraad, gehouden op 26 februari 1962 des ochtends om kwart over 11

Aanwezig zijn alle leden van de Raad en voorts mejuffrouw Vermunt, mevrouw Klein en de heren Kernkamp, Bult, Meijers en Bremer.
De *voorzitter* deelt mede dat deze extra vergadering is belegd naar aanleiding van de problemen die zijn ontstaan rondom de tarieven. Hij herinnert er aan, dat hij op de vorige vergadering, naar hij meent op niet mis te verstane wijze heeft blijk gegeven van zijn ontstemming over het feit, dat niet volledig wordt meegewerkt aan het verbeteren der verwaterde tarieven. Die ontstemming is inmiddels niet verdwenen, maar wel wil hij met nadruk zeggen dat hij ten onrechte heeft gemeend een der leden van de raad in het bijzonder verantwoordelijk te moeten stellen voor hetgeen er is gebeurd. Hij heeft met dit lid inmiddels een uitvoerig onder-

FOTO VOORPAGINA

Een opname uit 1956. Onze gasten van SOMAC Brussel tussen gebouwen, die sindsdien zijn verdwenen: het oude kantoor, de lampenloods en het magazijn.

houd gehad, waarbij hem in de eerste plaats is gebleken dat de betrokkene niet aanwezig is geweest bij de onrust in de fabriek op het ogenblik dat die op de bewuste maandagmorgen ontstond, maar bovendien is duidelijk geworden dat een onvolledige communicatie aanleiding is geweest voor enkele misverstanden. Dit alles neemt niet weg, dat het bijzonder te betreuren is, dat het zodanig aan een goede samenwerking ontbroken heeft, dat allerlei personen, geheel onnodig, op hun achterste benen zijn gaan staan. Dat had toch voorkomen kunnen worden.

De vele problemen waarvoor we in ons bedrijf zijn gesteld, vereisen een gecoördineerde rustige arbeid en de voorzitter doet in het bijzonder op de leden van de Raad een beroep om hieraan volledig mee te werken. Op verzoek van de voorzitter, geeft de heer Meijers een uiteenzetting van de plannen die waren gemaakt om de verwaterde tarieven te lijf te gaan. De heer Meijers zet uiteen wat onder verwaterde tarieven moet worden verstaan en voegt daaraan toe dat het wijzigen van *alle* tarieven geenszins in de bedoeling ligt en ook niet zou kunnen gebeuren dan na diepgaand overleg met de Raad en de vakbonden.

De heer van Osselen constateert dat de mededelingen van de heer Meijers de zaak thans voor een ieder duidelijk hebben gemaakt en eveneens stelt hij vast dat bij de O.R. geen bezwaren tegen de voorgenomen werkzaamheden bestaan. Wel vraagt de voorzitter dringend de fabriekscommissie op de hoogte te houden van hetgeen er thans gaat gebeuren en na de hoop te hebben uitgesproken dat nu de rust is weergekeerd, het werk in een vlot tempo kan worden uitgevoerd, sluit hij om kwart over 12 de vergadering.

RESULTAAT 1ste PERIODE 0%

De resultaten van de 1e periode zijn teleurstellend.

De omzet is bij de verwachtingen achter gebleven. Nu is in vrijwel elke eerste periode de omzet lager dan normaal omdat aan het eind van ieder jaar de omzet sterk toeneemt: alles wat weg kan wordt gemonteerd en afgeleverd. In de afgelopen periode is echter de omzet bovendien nadelig beïnvloed doordat we veel met ziekte te kampen hebben gehad, ook en vooral in de montage.
Ook de verkoopwinst is lager dan normaal. Dit wordt veroorzaakt door de toevallige samenstelling van het produktiepakket in deze periode. De totale verkoopresultaten zijn dus aanzienlijk minder dan de begroting.
De efficiency-resultaten zijn eveneens slecht: op loon en kosten, maar vooral op het materiaalverbruik. In de materiaalsector komt dit o.m. door het overmaken van een aantal rugbeugels, voorts door klemranden op doubletta-bladen. De post reparatie is zeer hoog o.a. door het opnieuw lassen van een aantal stoelen.

Door de lage produktie is de kostendekking zeer laag geweest.

Weliswaar zijn ook de kosten beneden de begroting gebleven, maar het resultaat op kosten is toch een aanzienlijk verlies door onderdekking. Zowel het tekort aan personeel als het hoge ziektecijfer zijn hier belangrijke factoren geweest.
Hopelijk zal in de komende periode het ziektecijfer wat verminderen, maar — tenzij we er in slagen nieuw personeel aan te trekken — zullen we ook dan met een onderbezettingsverlies worden geconfronteerd.
Het is dus zaak om zo veel als maar enigszins mogelijk is te produceren om tot hoge afleveringen te kunnen komen en daardoor compensatie te vinden voor het gebrek aan produktieve uren.

J. Bult

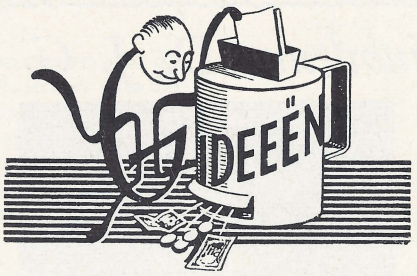

Voorstel 572 **afd. planning**

De nu gepuntlaste aanslag op het uittrekbord wilde A. Verwey vervangen door een uit het moedermateriaal geponste lip.
Onafhankelijk hiervan maakte dit onderwerp reeds een punt van bespreking uit op het konstruktiebureau in verband met het vaststellen van de produktiegang in fabriek IV. De aanslag op het uittrekbord zal ook door middel van een ponsbewerking aangebracht worden, dit houdt echter geen verband met dit voorstel.

Voorstel 578 **afd. 146**

W. de Hertog stelde voor de in bovengenoemde afdeling aanwezige warmwaterbak te vervangen door een warmeluchtoven. Het verkleuren van de in deze oven te behandelen bladranden zal dan niet meer op kunnen treden en in reparatie-gevallen is roesten uitgesloten.

Bij het onderzoek van dit voorstel is vastgesteld dat het gebruik van een warmeluchtoven grotere kosten met zich mede zal brengen, terwijl een gunstig resultaat niet vaststaat. Op kleine schaal zullen hiermede echter toch proeven worden genomen. Voor de mogelijkheid met warme lucht prettiger te kunnen werken en een kwaliteitsverbetering te verkrijgen is een premie vastgesteld van *f* 10,—.

Voorstel 582 **afd. 303**

Voor het hardverchromen van kleine pennen en asjes is door A. A. v. d. Wiel een frame ontworpen, wat in de praktijk uitstekend voldoet en regelmatig wordt gebruikt.
Na afschrijving van gereedschapskosten en het onderhoud hiervan is een besparing op de jaarproduktie bereikt van *f* 649,—. 20% hiervan is *f* 129,80.

Voorstel 587 **afd. 100**

Op voorstel van een lid van bovengenoemde afdeling zal het klinkpennetje in de klembeugel van diverse stoelen vervangen worden door een doorgeponste lip. Er zal ook nog een mogelijkheid bestaan het betreffende onderdeel te dompelen i.p.v. te spuiten.
Na aftrek van gereedschapskosten resulteert het geheel in een jaarbesparing van *f* 246,50. Een premie kan echter niet worden vastgesteld, daar dit voorstel ligt binnen het gebied, dat tot inzenders funktie gerekend kan worden.

Voorstel 588 **afd. 101**

Om het lassen van de uitschuiftafel sneller te doen verlopen stelde de inzender van dit voorstel voor, de oude lasmal van tafels te gebruiken, die met enige voorzieningen daarvoor in orde gemaakt kan worden. De nieuwe lasmal waarvan het instellen meer tijd vergt moet echter gehandhaafd blijven, dit in verband met de grotere nauwkeurigheid waaraan de konstruktie van het frame moet voldoen.

Voorstel 594 **afd. 208**

Dit voorstel heeft betrekking op het terugbrengen van de buislengte voor de rug van stoel 1611. Het onderzoek heeft vastgesteld dat op de buislengte 8 cm besparing verkregen kan worden. Dit resulteerde in een jaarbesparing van *f* 19,80.
Aan de inzenders D. Honingh en P. Sleeuwenhoek is een premie uitgekeerd van *f* 4,—.

De volgende voorstellen zijn nog in behandeling: 596, 597, 598, 599, 600, 601, 602, 603, 604, 605, 606, 607, 608, 609, 610.

De Ideeëncommissie.

25-jarig jubileum D. J. G. M. Coops

Op 8 februari vierde de heer D. J. G. M. Coops zijn 25-jarig jubileum.

Op 8 februari 1937 begon de jubilaris zijn loopbaan in de plaatwerkerij en in deze afdeling is hij al die tijd werkzaam gebleven. Als perserinsteller behoort hij tot de gewaarde vakmensen in onze plaatwerkerij.

De heer Van Osselen legde er in zijn toespraak de nadruk op dat het voor ons bedrijf van zeer groot belang is zovele vakmensen met een jarenlange ervaring in dienst te



hebben en hij hoopte dat de jubilaris nog vele jaren zijn werk zou kunnen blijven verrichten. Na zijn toespraak overhandigde de heer van Osselen de gebruikelijke oorkonde en een geschenk onder enveloppe.

Na de koffie feliciteerde de heer den Hertog de jubilaris namens het gehele personeel en overhandigde hem een geschenk.

Namens de collega's dankte de heer Laponder de jubilaris voor de prettige samenwerking en overhandigde eveneens een geschenk.

Het wordt weer Lente ...

HUISVROUWENTOCHT 1962

Nu iedereen zo langzamerhand wel weet dat ik vorig jaar mijn laatste tocht met U gemaakt heb, zou mijn werk toch niet afgerond zijn als ik de reis van dit jaar niet nog organiseerde, alsof ik er zelf bij zou zijn.
U weet wel hoe wij ieder jaar weer diverse bedrijven tijdig om een excursie verzoeken en dan toch nog weleens te laat zijn.
Zo was ik deze keer, tot mijn grote spijt, te laat met opbellen naar de Glasfabriek te Leerdam, met als gevolg dat wij daar niet eerder terecht kunnen dan eind juli en dat leek mij te ver in de zomer en te dicht op de vakanties.
Hier laat ik de plannen voor dit jaar volgen, in de hoop dat U het met mijn ideeën eens zult kunnen zijn.
Op donderdag 17 mei a.s. worden wij om half tien bij de Sterovita fabrieken te Amsterdam verwacht.
Men zal U daar tot circa 12 uur rondleiden. Nadat U ergens Uw lunchpakketje hebt genuttigd, dacht ik U van een rondvaart door de grachten en havens te laten genieten.

Hoewel ik ervan overtuigd ben dat enigen onder U deze tocht over het water van Amsterdam reeds eerder gemaakt hebben, zullen deze Dames het zeker geen bezwaar vinden om dit nog eens te doen, vooral omdat het toch altijd weer anders is.
Na deze rondvaart staat een bezoek aan het Havengebouw op het programma. Op het dak van dit bouwwerk zult U verrukt zijn van het prachtige uitzicht.
Daarna hebt U gelegenheid tot winkelen in deze gezellig drukke stad en dan wordt de dag besloten met een etentje in Oud Loosdrecht. Via een klein „afzakkertje" rijden wij terug naar Culemborg.
Dames, geeft U zich zo spoedig mogelijk op, tot eind maart nog bij mij, daarna bij Mej. J. den Hartog, afd. Personeelszaken.
De kosten zijn evenals vorig jaar *f* 8,50 per persoon.
Vertrek om 8.30 uur vanaf de Triosingel.
Denkt U eraan om een pakje brood mee te nemen voor Uw lunch?
In de bus kunt U aan de Leidster betalen en verder hoeft U een hele dag aan niets anders te denken dan aan plezier. Neemt U dus een goede stemming mee en zorgt U ervoor dat de bus weer geheel vol is.
Nu reeds wens ik U het allerbeste toe en heel veel genoegen op Uw tocht van 17 mei a.s.

KINDERKAMP 1962

Hoewel ik om prettige redenen de N.V. Gispen ga verlaten en ik eigenlijk heel blij moest zijn, kan ik toch ook wel een beetje verdrietig worden als ik eraan denk dat ik niet meer met mijn kleine vriendjes en vriendinnetjes naar Renesse zal gaan.
Misschien hebben jullie er even aan getwijfeld of het kinderkamp nog wel door zou gaan.
Nu jongens en meisjes, jullie gaan, en hopelijk met een heel grote groep.
Alleen moet ik er nog bij vertellen dat je vóór 1 augustus 7 jaar moet zijn, maar beslist nog geen 12 jaar mag zijn.
Wanneer je dus geboren bent na 31 juli 1950 en vóór 1 augustus 1955 kun je met ons kamp mee.
Mevrouw Lingen gaat zeker weer mee; van de anderen van de leiding weet ik het nog niet, dat moet mijn opvolgster uitmaken.
Als jullie nu graag van de partij wilt zijn in de kampweek van 18 tot 25 augustus, zorgt er dan zelf voor dat jullie zo vlug mogelijk worden opgegeven.
Dat opgeven kan nog bij mij tot eind maart, daarna bij mej. J. den Hartog, afd. Personeelszaken.
Zullen jullie er bij je ouders op aandringen dat zij niet te lang wachten?
De eigenaar van de schuur wil ook zo spoedig mogelijk weten hoeveel van zijn vriendjes hij dit jaar terug zal zien.
Meisjes en jongens, al is het dan ook nog vroeg in het jaar, toch wens ik jullie alvast een heerlijke week toe met veel zon en pannen vol eten die schoon op gaan.

J. Vermunt.

LOONWIJZIGING PER 1 APRIL 1962

Met ingang van 1 april zullen in de loonschalen van de C.A.O.-B de basisuurlonen van de werknemers van 23 jaar en ouder met 5 cent worden verhoogd.
Voor de jeugdigen zullen de schalen verhoogd worden met een gedeelte van 5 cent volgens de daarvoor geldende percentages (art. 11 lid 10 C.A.O.-B).
De maximum gemiddelde basisuurlonen voor ons bedrijf worden daarmede als volgt:

leeftijd	werk-klasse 2	werk-klasse 3	werk-klasse 4	werk-klasse 5
15	57			
15½	61			
16	68			
16½	72			
17	79	79		
17½	85	87		
18	95	95		
18½	102	104		
19	114	115		
19½	122	123		
20	130	131	132	
20½	137	139	140	
21	146	148	150	
21½	152	154	157	
22	159	161	164	165
22½	164	166	170	173
23	169	173	178	181
23½		177	182	186
24		181	187	192
24½			190	196
25			193	201
25½				203
26				205

Een en ander betekent, dat m.i.v. de loonweek beginnende op 2 april a.s. de lonen in ons bedrijf als volgt zullen worden verhoogd:

de basisuurlonen van de werknemers met een leeftijd van:	*met*
15 jaar	2 ct.
16 „	2 ct.
17 „	2 ct.
18 „	3 ct.
19 „	3 ct.
20 „	4 ct.
21 „	4 ct.
22 „ en ouder	5 ct.

De salarissen voor de beambten zullen m.i.v. 1 april a.s. worden verhoogd met 3%.

VAN SPORT EN SPEL

TAFELTENNIS

De belangrijke wedstrijd van Gispen I tegen S.V.E. I is een nederlaag geworden. Het heeft in deze wedstrijd niet aan spanning ontbroken, daar de beslissing pas op het laatste moment viel. S.V.E. zegevierde met 6-4 en daarbij valt op te merken, dat het de Gispenaren niet heeft meegezeten.
Er waren ruim tweehonderd toeschouwers, hetgeen voor een tafeltenniswedstrijd wel uniek is en het is bijzonder prettig dat Tafeltennisvereniging „Gispen" zich in zo'n grote belangstelling mag verheugen. De promotiekansen zijn met deze nederlaag echter belangrijk gedaald, doch ook S.V.E. kan nog een misstap begaan.
De Junioren hebben het beter gedaan en zowel het A als het B-team zijn inmiddels kampioen geworden. Dat het juist deze jeugd is, die zo enthousiast is, is een bijzonder gunstig teken, daar deze jongens in de toekomst hun plaats in de seniorenteams zullen gaan innemen. Gispen II heeft het kampioenschap in eigen hand, daar het een voorsprong heeft van vier punten. De overige teams boeken ook uitstekende resultaten, zodat nu al gezegd kan worden, dat dit een succesvol seizoen gaat worden voor Gispen.

IEDERE 14 DAGEN ZAL OP DEZE PLAATS EEN PROBLEEM, DAT VAN BELANG IS VOOR HET BEDRIJF EN DUS VOOR ONS ALLEN, GETOOND WORDEN.

LET OP DEZE GOED BEDOELDE WENKEN; U KUNT ER UW VOORDEEL MEE DOEN.

Binnenkort zal in 15 afdelingen van de fabriek deze affiche worden opgehangen, en in de komende 2 jaren zal er elke 14 dagen een nieuwe plaat op dezelfde plaats verschijnen.

De bedoeling van deze platenaktie is u aktief te betrekken bij bepaalde problemen, zoals veiligheid, orde en netheid, samenwerking, kwaliteit, verspilling enz. enz.

Wij hopen, dat deze platenaktie er toe zal leiden dat wij allen aandacht aan de gestelde problemen zullen schenken en met elkaar zullen proberen ze op te lossen. De redaktie van de Fabrieksfluit houdt zich gaarne aanbevolen voor goede ideeën of opbouwende kritiek, waaraan dan in de Fabrieksfluit aandacht kan worden besteed.
Wij zouden het bijv. bijzonder op prijs stellen als enkele personeelsleden zelf eens over het een of andere probleem een leuke tekening zouden inzenden, die we dan in de Fabrieksfluit zouden kunnen opnemen.
Het redaktie-adres is: Afd. Personeelszaken.

Spaarkas

1e periode 1962 (1-1-62 t/m. 3-2-62)

Saldo per 31-12-'61	*f* 42.849,21
Stortingen	„ 5.719,46
	f 48.568,67
Opnamen	„ 7.518,33
Saldo per 3-2-'62	*f* 41.050,34

Dankbetuigingen

Mede namens mijn man dank ik direktie, personeelfonds en het personeel van de Afd. Verkoop voor de vele blijken van belangstelling en mooie cadeaus, welke wij bij ons huwelijk mochten ontvangen.

mevr. T. Lamboo-van Stuyvenberg

Mede namens mijn vrouw, dank ik direktie en personeelfonds voor de cadeaus en blijken van belangstelling bij de geboorte van onze zoon.

A. P. Huijgen

Mede namens mijn echtgenote hartelijk dank voor de belangstelling en cadeaus bij de geboorte van onze zoon.

J. Rijkes

Mede namens mijn echtgenote dank ik direktie en personeel voor de belangstelling en cadeaus welke ik bij mijn 25-jarig jubileum mocht ontvangen.

D. J. Coops

Hiermede mijn hartelijke dank aan allen die tijdens mijn ziekte van hun belangstelling lieten blijken.

H. G. J. van Overbeek

Hierbij dank ik allen die tijdens mijn ziekte van hun belangstelling lieten blijken.

P. F. v. d. Brugh

Hierbij dank ik allen die op enigerlei wijze na het overlijden van mijn man van hun deelneming hebben laten blijken.
Gedurende de korte tijd dat hij bij Gispen heeft gewerkt, heeft hij het in de afd. montage bijzonder naar zijn zin gehad.
Voor deze prettige samenwerking m'n hartelijke dank aan alle chefs en collega's in deze afdeling.

mevr. Steenhuis

Personalia

In dienst:

1-2-1962	A. de Bruin, staffunctionaris kwaliteitsbeheersing
5-2-1962	P. de Koster, afd. techn. dienst (terug uit mil. dienst)
5-2-1962	J. Clark, afd. plaatwerkerij
5-2-1962	M. A. Mouthaan, afd. montage
12-2-1962	A. W. Buitenweg, afd. bedrijfsbureau
19-2-1962	F. N. Molle, afd. magazijn
19-2-1962	D. J. van Buuren, afd. konstr.bureau (terug uit mil. dienst)
20-2-1962	E. Westerkamp, afd. bankwerkerij

Uit dienst:

20-1-1962	A. P. Korthout, afd. magazijn
31-1-1962	mej. J. den Hertog, afd. financiële admin.
3-2-1962	H. M. van Beem, afd. lakkerij
7-2-1962	A. Hartman, afd. montage
24-2-1962	W. Mandema, afd. montage
24-2-1962	mevr. Visser-den Hartog, afd. bedrijfsadm.
24-2-1962	M. Melein, afd. lakkerij
3-3-1962	J. den Hartog, afd. montage

Geboren:

28-11-1961	Steven Sophrinus, zoon van de fam. Van Beusekom
23-12-1961	Jerfaas Willem, zoon van de fam. De Weert
27- 2-1962	Martina Antonia, dochter van de fam. Van Uitert

Overleden:

21- 1-1962	H. G. Steenhuis, afd. montage

KOSTHUIZEN GEVRAAGD

Het ligt in de bedoeling een onderzoek in te stellen naar de mogelijkheid Belgische arbeidskrachten tewerk te stellen.
De huisvesting is hierbij één van de problemen die eerst tot een oplossing moeten worden gebracht voordat tot werving kan worden overgegaan. Wij zoeken daarom thans gezinnen, die van maandag t.m. vrijdag 1 of meerdere personen in pension zouden kunnen hebben.
Gegadigden hiervoor kunnen zich opgeven op de afd. Personeelszaken.

Druk A. T. Verschoor & Zoon te Culemborg.

16de JAARGANG - No 169 - 10 APRIL 1962

de Fabrieksfluit

personeelsblad van Gispen's fabriek voor metaalbewerking n.v. culemborg

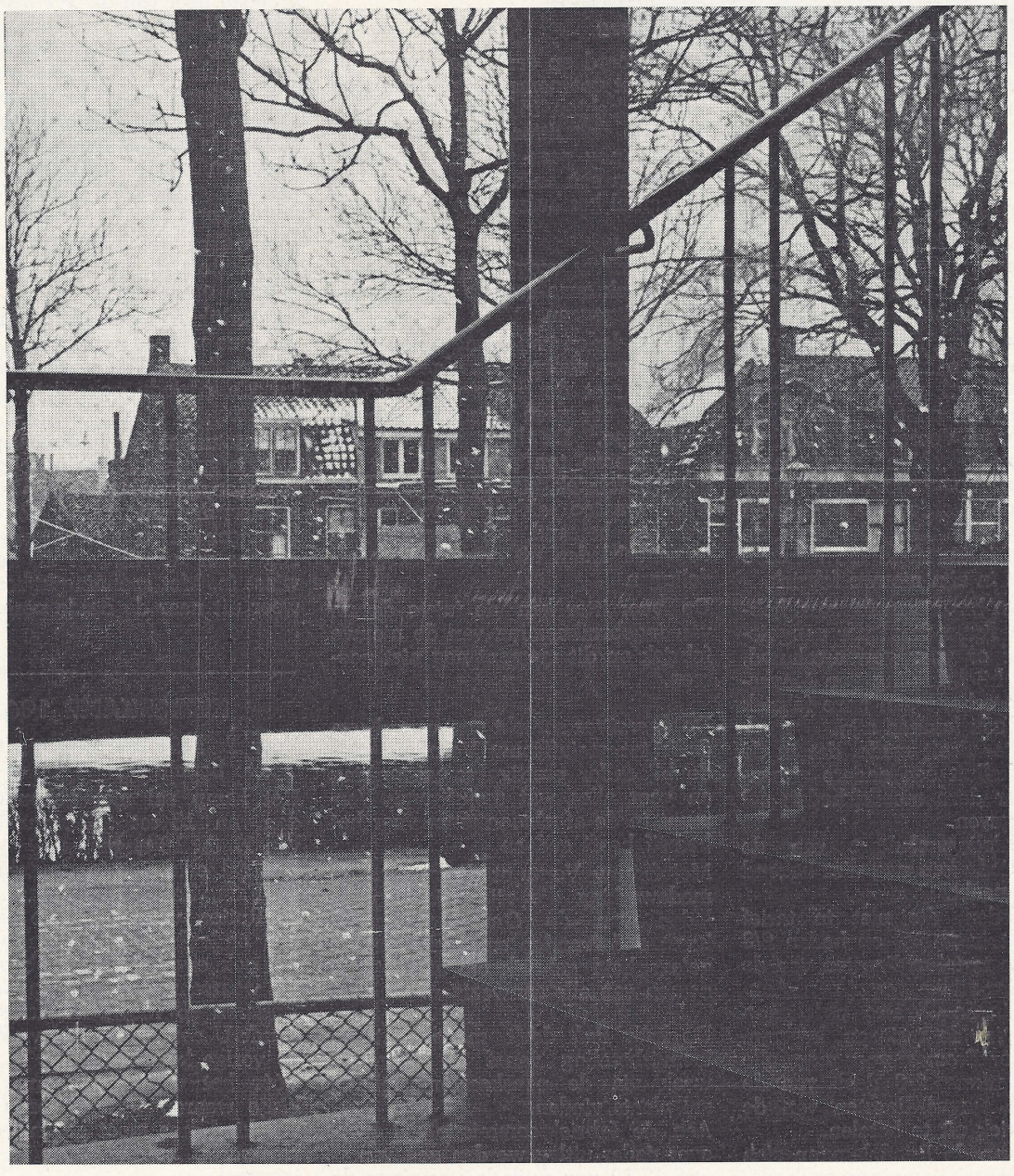

VERSCHIJNT 1 x PER VIJF WEKEN - REDACTIE: R. BREMER, W. CARSTENS, M. MOUTHAAN



ONDERNEMINGSRAAD

Verslag van de 77e vergadering van de Ondernemingsraad, gehouden op 27 maart 1962

Aanwezig zijn de leden van de Raad, de heren Bremer en Bult, mejuffrouw Vermunt en mevrouw Klein.
De heer Kernkamp kan de vergadering niet bijwonen.

Agenda

1. Opening
2. Goedkeuring notulen vorige vergaderingen
3. Mededelingen van de voorzitter
4. Winstdelingsresultaat 2e periode
5. Tariefdervingstoeslag
6. Begroting personeelfonds 1962
7. Datum volgende vergadering
8. Rondvraag
9. Sluiting.

De *voorzitter* opent de vergadering en heet de aanwezigen welkom.

De notulen van de vorige vergaderingen worden zonder bemerkingen goedgekeurd en ondertekend.

De voorzitter deelt mede, dat wij momenteel in grote moeilijkheden verkeren in verband met verzakkingen die optreden bij onze fabrieken aan de Parallelweg. Vooral de betonvloeren vertonen verzakkingen en scheuren. Volgens de deskundigen moet een en ander worden toegeschreven aan de bronbemaling, die door de firma Stam is ingesteld ten behoeve van kelders in zijn nieuwe fabriek.

Reeds in het begin van februari hebben wij de firma Stam per aangetekende brief er voor gewaarschuwd, dat indien hij bemaling zou toepassen hiervan schade aan onze fabriek het gevolg zou kunnen zijn.
De voorzitter deelt mede, dat in de a.s. Fabrieksfluit een nadere uiteenzetting over deze moeilijkheden zal worden gegeven.
Het winstdelingsresultaat van de tweede periode kan nog niet bekend worden gemaakt.
Personeelsleden, die niet in tarief werken, ontvingen tot op heden 2/3 deel van de tariefverdiensten van de afdeling waar zij werkzaam zijn. Aangezien er in de diverse afdelingen verschillen in de tarieven bestaan, stelt de heer *Bremer* voor aan alle niet-tariefwerkers 2/3 deel van de gemiddelde oververdiensten van de gehele fabriek uit te betalen.
De leden van de Raad kunnen zich met dit voorstel verenigen en besloten wordt dit onderwerp binnenkort met de vakorganisaties te bespreken.
Het bestuur van het personeelfonds is van mening, dat de premie van 0,35% van het personeel, als bijdrage aan het fonds, voor het jaar 1962 moet worden aangehouden.
Dit bedrag zal in het vervolg niet meer van het netto loon maar van het sociaal plichtig loon worden ingehouden, om een gemakkelijke wijze van verwerken voor de ponskaarteninstallatie mogelijk te maken.
Ook de heer *Bult* is van mening, dat de premie van het personeel, in verband met de hogere uitgaven, op dit moment nog niet moet worden verlaagd. Volgend jaar wil spreker deze kwestie opnieuw bekijken.
De volgende Ondernemingsraadvergadering zal plaats vinden op woensdag 2 mei om 16 uur.

Rondvraag

In antwoord op een vraag of de directie het voornemen heeft Belgische arbeidskrachten in dienst te nemen, deelt de voorzitter mede, dat hieromtrent nog geen zekerheid bestaat, aangezien een en ander afhangt van het aantal kosthuizen dat wij kunnen krijgen.

De *voorzitter* voegt hieraan toe, dat deze week onze tweede wervingsfolder is uitgegaan.

Een der leden zou graag willen vernemen op welke wijze gestart zal worden met de nieuwe fabriek als wij daarvoor geen personeel kunnen aantrekken. De heer van Osselen geeft hierop ten antwoord, dat de nieuwe fabriek, i.v.m. de efficiënte wijze waarop aldaar gewerkt kan worden, bemand zal worden met personeelsleden uit onze huidige afdelingen.

De voorzitter kan de juiste datum van ingebruikneming van de nieuwe fabriek op dit moment nog niet noemen.

De *voorzitter* spreekt een woord van dank tot mejuffrouw Vermunt voor de bijzonder prettige samenwerking en voor alles wat mejuffrouw Vermunt in de afgelopen jaren voor het bedrijf heeft gedaan.

Mejuffrouw Vermunt dankt voor de medewerking die zij altijd van de leden van de Ondernemingsraad heeft ondervonden en maakt van de gelegenheid gebruik om afscheid te nemen van alle aanwezigen.

De heer *Bult* deelt mede, dat de loonuitbetaling vanaf de volgende week via de ponskaarteninstallatie zal plaats vinden.
Aan de fabriekscommissie zal hierover nader uitleg worden gegeven.
Om 17.10 uur sluit de voorzitter de vergadering.

RESULTATEN 2e PERIODE

De resultaten van de tweede periode zijn aanzienlijk gunstiger dan die van de eerste. Over het resultaat van 3% kunnen we ons dan ook verheugen. Immers, er is door het grote tekort aan personeel nog altijd sprake van een onderbezetting. Het ziet er ook niet naar uit, dat we erin zullen slagen dit tekort op korte termijn volledig aan te vullen. Dat betekent dat de onderbezettingsverliezen voorlopig de resultaten nadeling zullen beïnvloeden en op andere wijze gecompenseerd moeten worden.

Dat is gelukkig in de tweede periode het geval geweest. Er is veel afgeleverd en een behoorlijk bedrag gefactureerd. Daaraan danken we een mooie verkoopwinst die ons het grootste deel van de 3% heeft opgeleverd. U ziet dus hoe belangrijk het is dat we alle krachten inspannen om veel produkten af te leveren. Dat is ook vrijwel de enige mogelijkheid om de onderbezettingsverliezen ongedaan te maken: ondanks alle moeilijkheden zoveel mogelijk voor verzending gereed te maken. Van Zomeren zorgt dan wel voor de rest.

Het woord AFLEVEREN moet met hoofdletters in ons aller programma worden opgenomen.

Natuurlijk moeten we de efficiëncy van ons werken hierbij niet uit het oog verliezen. Dat is gelukkig in de tweede periode ook niet het geval geweest.

Op materiaal hebben we weer een winstje geboekt en de nadelige resultaten op bewerkingskosten zijn veel kleiner dan in de vorige periode. Wanneer dit zo blijft en als het kan nog beter wordt, zit er nog meer winst in. Met spanning kijken we nu weer uit naar de derde periode.

J. Bult

KINDERKAMP 1962

Voor ik definitief weg ga nog een laatste berichtje.

Het kamp zal niet gehouden worden van 18 tot 25 augustus maar van 11 tot 18 augustus.
Het zal ook niet in de schuur van de Fam. Zandijk zijn maar bij dhr de Ruiter, waar wij twee jaar geleden onderdak vonden en waar wij het ook erg gezellig hebben gehad.
Als waarschuwing nog dit: Geeft Uw kinderen op vóór 1 augustus a.s. en houdt U aan de leeftijd waarover ik de vorige keer schreef.
Vóór het vertrek ontvangt U een lijstje waarop U kunt lezen wat U Uw kind mee moet geven.
Nogmaals, veel plezier die week, jongens!

J. Vermunt

De jeugd vliegt uit . . .



Vrijdag 23 maart was het weer zover. De jeugd kreeg alvast een voorproefje van de komende vakantie. Het werd een door de jeugdcommissie prima georganiseerde dag.

Het begon om 9 uur bij de portier waar belangstellende Gispenaren ons een prettige dag toewuifden. Na een rit van een uurtje met een bus van Streef kwam Amsterdam, het doel van de tocht in zicht en de eerste halte was het nieuwe RAI-gebouw voor het bezoeken van de tentoonstelling Hiswa-Goed kamp. De jeugd gaf blijk van grote belangstelling voor de prachtige expositie, die varieerde van kano's tot zeewaardige jachten en van éénpersoonstentjes tot grote ruime caravans.

Maar er stond hen één grote teleurstelling te wachten. Het grootste jacht de „Caravelle" van *f* 365.000,- was reeds verkocht en hij was er alleen nog maar om bekeken te worden. De meesten kwamen al spoedig over deze teleurstelling heen toen ze ruim baan moesten maken voor Prinses Beatrix, die ook een bezoek aan Hiswa-Goed Kamp bracht.

Na enkele uren hadden de meesten de tentoonstelling verlaten om een luchtje te scheppen in Amsterdam Zuid, en hierbij werd het café op het hoekje ook niet vergeten.

FOTO VOORPAGINA

Maartse buien.....!
De Triosingel gezien van uit het trappenhuis achter de portiersloge.

De dames zochten het meer in de winkels. De fototoestellen kwamen tevoorschijn, vooral als er een prachtig blinkende auto in de buurt stond, die als achtergrond gebruikt werd.

Om half 2 vertrok de bus van de RAI naar de binnenstad met als doel de aanlegsteiger van Bergman. Maar er ontbraken 2 jongelui die niet van de boten weg te slaan waren. Dank zij het bekende gezicht dat boven alle auto's uit stak werden ze opgemerkt en even later in de bus geloodst.

De rondvaart was het tweede evenement. Toen het „IJ" werd opgevaren meldden zich enkele „zeezieken" die de voorkeur gaven aan de stevige ondergrond van de kade. Maar alles werd tot een goed einde gebracht en anderhalf uur later stond het hele gezelschap voor het Centraal Station om de binnenstad te bezoeken.

De Kalverstraat was bij de dames erg in trek, maar de heren zochten het meer naar het Oosten waar de rust hen toelachte.

Het was al gauw tijd om wat te gebruiken en dat gebeurde vlak bij Dorus op het Rembrandtplein.

Na een warme kop soep was het alweer tijd om naar de bioscoop te gaan waar de première was van „la belle American". Na deze leuke film stond Ardie Wansing een verrassing te wachten. Aan de ingang van de bioscoop stond een filmploeg van het journaal en nam enkele bezoekers een interview af. Zo maakte Ardie haar debuut voor de film.

Om ± half 10 werd de thuisreis aanvaard. Even buiten Amsterdam ging plotseling het licht uit tot genoegen van de jongens achterin. Deze pret duurde maar kort, omdat de dames er niet mee akkoord gingen. Onderweg vonden wij Ardie en Tonny bereid enkele liedjes voor de microfoon te zingen.

Toen er nog 4 km te rijden was, werd de heer Van Kranenburg even aan het woord gelaten. Hij dankte namens allen mej. Vermunt voor de grote zorgen die zij steeds voor de jeugd had en haar belangstelling en enthousiasme dat ze steeds weer wist op te brengen bij het organiseren van excursies en het besteden van de jeugdvakantie. Hierna kwam de chauffeur aan de beurt, die zei last te hebben gehad van „inbrekers", maar die ons tenslotte toch veilig thuis bracht. Het was een leuke en gezellige dag, waarbij alleen het weer ons af en toe in de steek liet. Wij zien met vreugde de volgende trip op 7 mei tegemoet.

Reporter

HUISVROUWENTOCHT 1962

Er is een vrij groot aantal dames, die niet direkt tot de Gispenvrouwen gerekend kunnen worden en waarvan wij nog niet weten of zij wel mee kunnen gaan. Deze worden verzocht zich uiterlijk vóór 14 april a.s. bij Personeelszaken op te geven.
Komt U daarna, dan is er alleen nog een kans voor U, wanneer er plaatsen over zijn. Bent U op tijd en zou het aantal overschreden worden, dan moeten helaas de laatst bijgekomen niet-Gispen-dames hun plaats afstaan.
Wij willen alles zo spoedig mogelijk rond hebben, vandaar die uiterste datum van 14 april.
Nogmaals een genoeglijke dag toegewenst.

J. Vermunt

LOONAFREKENING

Met ingang van de loonafrekening op 6 april wordt de berekening van het loon door de mechanische administratie uitgevoerd en ontvangt u bij de loonbetaling een nieuw loonstrookje.

In de week, die eindigde op 30 maart hebt u in uw loonzakje zowel een oude als een nieuwe loonstrook gevonden, zodat u de nieuwe methode hebt kunnen vergelijken met de oude.

In de wijze van berekening zijn enkele kleine veranderingen aangebracht, al blijft de uitkomst uiteraard gelijk. Om dit te kunnen vaststellen is de loonberekening gedurende 4 weken zowel op de oude als op de nieuwe manier gemaakt, waaruit bleek dat in verschillende gevallen de nieuwe methode beter was dan de oude doordat menselijke vergissingen uitgeschakeld werden.

Door de Centrale Tijdschrijverij worden door middel van de klokkaart de uit te betalen uren per man doorgegeven aan de loonadministratie, die deze uren als volgt verdeelt:

gewerkte uren in normale dagdienst — in tarief
gewerkte uren in normale dagdienst — niet in tarief
gewerkte uren in de ploeg — in tarief
gewerkte uren in de ploeg — niet in tarief
snipperuren

Per werknemer gaan deze gegevens naar de mechanische administratie die deze gegevens nu gaat ponsen en kontroleren.

Op deze afdeling is per werknemer een stamkaart aanwezig waar o.a. op voorkomen:

naam
personeelsnummer
uurloon
= basisloon
15% van het uurloon
= tariefvoorschot
% tariefdervingstoeslag x uurloon
= tariefderving
uurverdienste
= vakantiegeld (voor ploegenwerkers verhoogd met 16⅔% van het uurloon)
16⅔% (16,7) x uurloon
= ploegentoeslag

(Het percentage ploegentoeslag van 16⅔% is als volgt berekend: Per arbeidsweek van 450 perioden in de ploeg werd een toeslag gegeven van 75 perioden, en per week van 425 perioden een toeslag van 71 perioden. Dit is gelijk aan 1/6 van de gewerkte tijd. Per gewerkt uur ontvangt men een toeslag van 1/6 of 16⅔% op het uurloon).

Nu worden de uren vermenigvuldigd met het betreffende uurloon, de uitkomsten worden opgeteld en vormen het totaal brutoloon.

Op de hierbij afgedrukte loonafrekening van J. Pieterman (een directe werknemer die in de ploeg heeft gewerkt) zien we nu staan:

perioden gewerkt 405		
perioden vakantie 45		
Zijn basisloon is 405 x 1,77	=	*f* 71,69
Tariefvoorschot 405 x (15% van 1,77 = 0,266)	=	„ 10,77
Volgens de berekening van z'n tarief (zie voorbeeld) ontvangt hij aan tariefoververdienste een bedrag van		„ 16,49
Ploegentoeslag 405 x (16,7% van 1,77 = 0,296)	=	„ 11,99
Vakantiegeld : 45 x 2,63 (n.l. uurverdienste 2,33 + 0,296 ploegentoeslag)	=	„ 11,84
Huurcompensatie		„ 3,50
Het totaal wordt nu		*f* 126,28

De pensioenpremie bedraagt 2,2% van *f* 126,28 = *f* 2,78.

Voor de loonbelasting mag de pensioenpremie worden afgetrokken, tevens heeft deze werknemer een extra aftrek van *f* 15,— voor een studerend kind en hij moet dus belasting betalen over 126,28 — 2,78 — 15,00 = 108,50.

Het bedrag waarover premie sociale verzekering moet worden betaald is 126,28 — 2,78 = 123,50. In geval van ziekte wordt dit bedrag tevens verminderd met het ziekengeld.

De premie sociale verzekering bedraagt 5,97%, n.l. 2,4% ziekenfonds, 3,0% ziektewet, 0,5% werkloosheidswet en 0,07% suppletie ongevallenwet. De bijdrage voor het personeelfonds bedraagt 0,35% van de grondslag sociale verzekering.

Het totaal van de inhoudingen, t.w. Pensioenfonds *f* 2,78, A.O.W. *f* 8,29, Loonbelasting *f* 7,67, premie sociale verzekering *f* 7,40, Personeelfonds *f* 0,43 bedraagt nu *f* 26,57.

Onder het woord „inhoudingen" vindt u de bijzondere vergoedingen en inhoudingen zoals: reisgeld, spaarkas, huur etc.

Het bruto loon bedraagt		*f* 126,28
vergoeding reisgeld		„ 4,00
		f 130,28
Af: Totaal inhoudingen	*f* 26,57	
Spaarkas	„ 5,00	
Huur	„ 8,75	„ 40,32
Het uit te betalen bedrag is		*f* 89,96

Voor een werknemer die niet in tarief werk vervalt het tariefvoorschot en de tariefafrekening. Hiervoor in de plaats komt in de kolom tariefderving de tariefdervingstoeslag te staan. Het percentage tariefdervingstoeslag is afhankelijk van de fabriek waar men werkt en het percentage wordt elke periode herzien.

N.V. GISPEN — BEREKENING TARIEFOVERVERDIENSTE

ORDER NUMMER	AFD. NR	BEW. NR	TARIEF TIJD	GEWERKTE TIJD IN TARIEF	PERIODEN OVER	GEWERKTE TIJD NIET IN TARIEF	BEDRAG TARIEF OVERVERDIENSTE		BEDRAG TARIEF DERVINGSTOESLAG	
244019	142	04				28			1	09
344077	142	11	16	12	4		0	71		
245028	142	02	113	85	28		4	96		
444017	142	02	135	105	30		5	31		
244304						58			2	26
244605	142	07	373	276	97		17	17		
						TOTAAL	28	15	3	35
						REEDS BETAALD 15%	12	73	2	28
						TOTAAL	15	42	1	07
							1	07		
						UIT TE BETALEN	16	49		

PERS. NR	WK	JAAR
0500	23	1962

N.V. GISPEN **LOONAFREKENING**

NAAM	WEEK	JAAR	UURLOON		PERS. NUMMER
Pieterman J.	23	62	1	77	0500

PERIODEN GEW.	VAK.	ZIEK	BASIS-LOON	TARIEF VOORSCHOT	TARIEF DERVING	TARIEF AFREKENING	PLOEG./OVERW. TOESLAG	VAKANTIE-GELD	HUUR-COMPENSATIE	ZIEKEN-GELD	TOTAAL	*
405	45		71 69	10 77		16 49	11 99	11 84	3 50		126 28	

OMSCHRIJVING	BIJZONDERE UITKERING	PENSIOEN-FONDS	GRONDSLAG LOONBELAST.	GRONDSLAG SOC. VERZ.	A.O.W. A.W.W.	LOON-BELASTING	PREMIE SOC. VERZ.	PERSONEEL-FONDS		
INHOUDINGEN		2 78	108 50	123 50	8 29	7 67	7 40	0 43	26 57	c
REISGELD									4 00	
SPAARKAS									5 00	c
HUUR									8 75	c

DE NIEUWE FABRIEK

Hoewel er reeds geruime tijd niets verteld is in de Fabrieksfluit over fabriek IV (de nieuwe fabriek), zal sinds kort niemand meer kunnen zeggen, dat je er geen barst van merkt. Integendeel, het zit vol met barsten en wel in het bijzonder in de vloeren.

De vloeren van de nieuwe fabriek die niet onderheid zijn (de muren zijn dat wel), vertonen zeer ernstige verzakkingen als gevolg van het feit dat aan de overzijde van de Industrieweg bij de nieuwbouw van de N.V. Stam begin maart een zeer sterke bronbemaling in werking is gesteld.

Deze bronbemaling verlaagt in sterke mate de grondwaterstand, waardoor vooral de veenlagen gaan „inklinken" (in elkaar gedrukt worden) met als gevolg een verzakking van datgene wat op die grond rust.

Muren, dakconstructie enz. hebben er geen last van, omdat deze op palen van ongeveer twaalf meter staan. Maar de oude bebouwing, die in zijn geheel op de bovenlaag rust (dus niet geheid is) heeft er ook van te lijden. De achtergevel van fabriek II bijvoorbeeld is in 10 dagen tijd 1 tot 3 cm gezakt en hoeveel dit nog zal worden als het pompen in de bouwput van Stam voortgaat is niet te voorspellen.

Een maand voordat het pompen begon, hebben wij de N.V. Stam, op advies van onze architect, reeds voor dit dreigende gevaar gewaarschuwd; nu het zover is, stellen wij de N.V. Stam aansprakelijk voor de geleden en eventueel nog te lijden schade en vorderen wij van hen stopzetting van de bemaling op deze wijze. Helaas is het zover gekomen, dat wij genoodzaakt waren een advocaat in de arm te nemen, zodat de juridische kant van de zaak nu in handen is van Mr. Smit uit Rotterdam.

Ook andere bedrijven op het z.g. „klein industrieterrein" hebben last van ernstige verzakkingen.

Laten we hopen, dat deze zaak die voor alle betrokkenen, hoe dan ook, bijzonder onaangenaam is op een voor alle partijen zo prettig mogelijke wijze geregeld kan worden.

Wat de installaties zelf betreft, zijn we nu zo ver, dat we bezig zijn met proefdraaien in de lakkerij. Dit is een zeer omvangrijk werk, dat onder leiding van Weysenfeld door de Graaf verricht wordt, daarbij geassisteerd door Hoffmann en diverse deskundigen van leveranciers en installateurs.
Uiteraard zitten er nog vele kleine en grotere gebreken in deze zeer gecompliceerde installaties, die successievelijk verholpen moeten worden. Behoudens de reeds genoemde bouwkundige problemen zijn er gelukkig nog geen moeilijkheden te voorschijn gekomen van zeer ernstige of langdurige aard.

De plaatwerkerij en de plaatopslag zijn bouwkundig bijna gereed. Hier is het nu nog een kwestie van diverse installaties gereed maken, zoals de gehele energie-voorziening, gas, water, elektriciteit enz.

Vervolgens kan deze afdeling niet eerder in gebruik genomen worden dan nadat de lakkerij een regelmatig producerende afdeling is. Dat wil zeggen, dat de meeste kinderziekten van de lakkerij overwonnen moeten zijn.

Laten we hopen, dat de verzakkingen van de vloeren niet zodanige afmetingen zullen aannemen, dat de goede werking der installaties daardoor geschaad wordt.

Ir. J. Meijers

4 APRIL

Sedert het schrijven van bovenstaand verhaal heeft de situatie zich snel verder ontwikkeld.
Het pompen en dus de verzakkingen zijn voortgegaan en op vrijdag 30 maart werd de toestand in het ketelhuis zódanig, dat de beide ketels gestopt moesten worden om gevaar voor mensen en nog grotere schade aan de installaties te voorkomen.
De landelijke pers besteedde vrij veel aandacht aan het geval. Dit heeft er onder meer toe geleid dat we allen op zaterdagavond Poutsma konden zien optreden als ster in een televisiedrama.
Een poging om de problemen in onderling overleg te regelen mislukte, waarna op woensdag 4 april de zaak in een kort geding gediend heeft voor de president van de arrondissementsrechtbank in Utrecht.
De president heeft de uitspraak bepaald op maandag 9 april te 14.00 uur.

Ir. J. Meijers

MAANDAG 9 APRIL

Om 2 uur heeft de President van de rechtbank, uitspraak doende in het geschil tussen de N.V. Stam en de N.V. Gispen, de eis van laatstgenoemde toegewezen. Onder leiding van de directeur van het Laboratorium voor Grondmechanica te Delft zal het pompen moeten worden stopgezet, waarmee enige weken gemoeid zijn.

VAN SPORT EN SPEL

TAFELTENNIS

Ondanks het feit, dat Gispen I geen kampioen is geworden in de Overgangsklasse bestaat de mogelijkheid nog, zij het dan dat deze klein is, om de Hoofdklasse te bereiken. Het bestuur heeft n.l. een verzoek ingediend bij de N.T.T.B. om alsnog tot de promotiewedstriiden te worden toegelaten. Mocht dit echter niet lukken, dan zal nog worden getracht om automatische promotie te bewerkstelligen.
Gispen II is inmiddels kampioen geworden in de 1e Klasse via een overwinning op PUEM van maar liefst 10-0. Dit team heeft in deze klasse haar superioriteit ruimschoots bewezen en verdient zodoende wel een plaats in de Overgangsklasse. Of dit verwezenlijkt zal kunnen worden hangt af van de te spelen promotiewedstrijden. Het ziet er naar uit, dat dit beslist geen gemakkelijke opgave zal worden, maar de Gispenspelers staan hun mannetje en zullen geducht van zich doen spreken.

Gispen IV is via een prachtige eindsprint op een gedeelde eerste plaats terecht gekomen. Ze versloegen achtereenvolgens het sterke Boni I en Tr.T.C.I. Een beslissingswedstrijd tegen Tr.T.C.I. ligt in het verschiet, tenzij een van beide een punt mocht verspelen in de nog komende wedstrijden.

Ook voor de overige teams loopt de competitie ten einde en zijn de resultaten zeer bevredigend.

Diverse Gispenspelers hebben inmiddels ingeschreven voor enkele komende tournooien, waarbij het Internationale Tournooi in Utrecht, welke de belangrijkste is. De sterkste spelers ter wereld zullen hier vertegenwoordigd zijn.

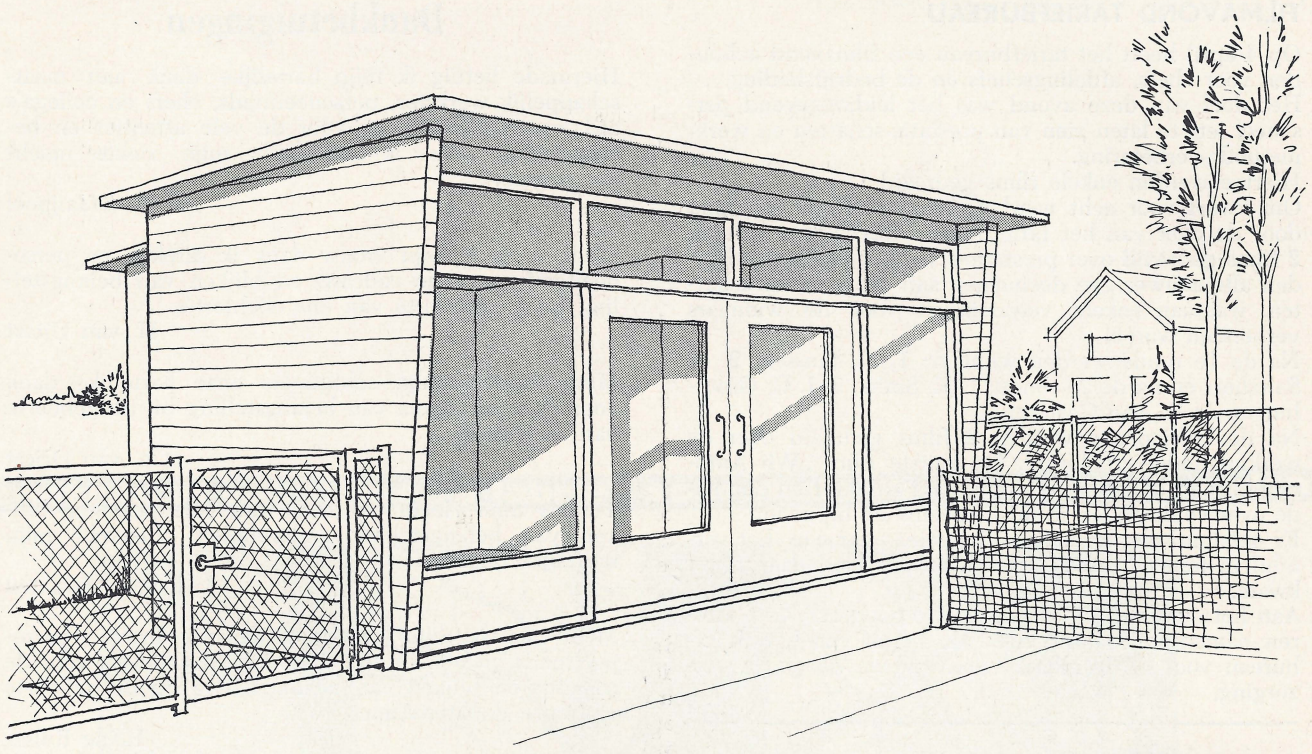

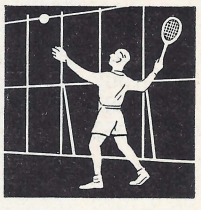

Tennisclub-berichten

Het komende tennisseizoen staat nu voor de deur en ieder die van plan is om deze sport bij ons te gaan beoefenen raden we aan niet te lang te wachten en dus zo gauw mogelijk op de baan te verschijnen.

De baan is op 24 en 31 maart in orde gemaakt en is over 't algemeen in behoorlijke konditie. De outillage is belangrijk beter geworden, zo hebben we o.a. een nieuw nylon net, een nieuwe umpire stoel, de banken hebben een grondige opknapbeurt achter de rug en zien er nu ook als nieuw uit en verder hebben we er een nieuw zitje bij gekregen naast het schuilhuisje. Had u dat nog niet gezien? Dan wordt het tijd dat u spoedig gaat kijken en: mèt uw racket.

Om dit te bereiken is er wel het een en ander aan arbeid verricht en bovendien hebben diverse dingen nogal wat gekost. Enfin, het resultaat mag er dan ook zijn. Een ieder die zich hiervoor heeft ingespannen danken wij vanaf deze plaats voor hun hulp.

We zijn er echter nog niet, er zijn nog veel grotere plannen, zie hierboven de schets van het huisje. Zo denken wij dat van 't jaar nog voor elkaar te kunnen krijgen. Het is de bedoeling om ook dit grotendeels zelf te doen en hopelijk is er dan net zoveel belangstelling om te helpen als tijdens het baanonderhoud.

Aan de spullen die we nu hebben en hopen nog te krijgen, zal het dus niet liggen. Waar we wel een beetje over in zitten, is het probleem of we nu ook goede spelers krijgen. Nog bijna geen enkel seizoen hebben we kans gezien om zelfs maar met 2 teams in de zaterdagmiddag-competitie uit te komen. Domweg bij gebrek aan dames. Ook dit seizoen is het niet gelukt; met veel moeite hebben we één team.

Toch zou het leuker zijn als we zover kwamen. Daarom raden we de dames, die aan de training willen deelnemen aan, zo goed mogelijk hun best te doen. Dan kunnen zij volgend jaar ook meedoen in de competitie. Ook de heren wordt natuurlijk aangeraden hun spelpeil te verbeteren. Er is voor dit seizoen een trainer aangetrokken, de heer Timmer uit Den Haag. Hij is lid van de Vereniging van Nederlandse Tennisleraren. De heer Timmer heeft een lange ervaring achter de rug en wij verwachten dan ook dat hij ons goed zal helpen.

Vanaf 7 april zijn er twaalf zaterdagen waarop les gegeven zal worden. Sla vooral geen les over en doe zo goed mogelijk uw best en kom s.v.p. op tijd. Er is nog voor een of twee personen gelegenheid om aan deze training mee te doen. Hij of zij gelieve zich echter dan wel zo spoedig mogelijk op te geven bij één der bestuursleden.

Verder wensen wij u allen een prettig seizoen toe, en hopen dat er veel gebruik van de baan gemaakt zal worden.

Het Bestuur

FILMAVOND TARIEFBUREAU

Op 4 april heeft het tariefbureau een filmavond gehouden voor chefs, afdelingschefs en de bedrijfsleiding.
Het doel van deze avond was het leidinggevend personeel iets te laten zien van prestatie-schatten en werkmethode-verbetering.
Hiertoe werden enkele films gedraaid.
Om kwart voor acht werd geopend met een inleiding door de chef van het tariefbureau. Vervolgens werden 2 films gedraaid over prestatie-schatten. Onderwijl konden alle aanwezigen deelnemen aan dit prestatie-schatten, waaraan enkele verrassingen voor de winnaars verbonden waren.
Na de 1e ronde werden winnaar: 1. N. Janssen, 2. F. Saltzherr en na de 2e ronde: 1. K. Smits, 2. J. C. Groothuizen en A. van Gasteren.
Na de koffiepauze werden 2 films gedraaid over de werkmethode-verbetering. De laatste film, „Wij Automobilisten" had een onderhoudend karakter en handelde over veilig rijden in mist, sneeuw en bij nacht.
Er ontstond een levendige discussie, waar o.m. het verschil in tempo tussen Amerika en ons land naar voren kwam.
Aan het eind van de avond dankte de heer Van Gasteren namens alle aanwezigen de heren van het tariefbureau voor de leerzame filmavond en de goede verzorging.

Personalia

In dienst:

5-3-1962	G. Heijkoop, afd. Durion
5-3-1962	G. J. de Braaf, afd. stoffeerderij
26-3-1962	mej. C. H. C. G. van Meenen, afd. stoffeerderij
26-3-1962	mej. J. H. van Haaften, afd. stoffeerderij
26-3-1962	G. J. van der Lingen, afd. montage

Uit dienst:

17-3-1962	A. G. Kerkhof, afd. spec. plaatwerkerij
17-3-1962	F. Kallenkoot, afd. bankwerkerij II
24-3-1962	H. v. d. Hoef, afd. montage
24-3-1962	J. B. Klönne, afd. magazijn
31-3-1962	A. F. Latupeirissa, afd. plaatwerkerij
31-3-1962	G. L. Blondeel-Timmerman, afd. loonadministratie
3-4-1962	A. R. Boudewijn, afd. Durion (in mil. dienst)
5-4-1962	mej. H. Vermunt, maatschappelijk werkster

Geboren:

1-3-1962	Jean Adriaan, zoon van de fam. Siben
21-3-1962	Johanna Wilhelmina, dochter van de fam. H. de Ruiter
21-3-1962	Jan, zoon van de fam. J. Schmaal
28-3-1962	Ottelien Anthonia, dochter van de fam. O. Verkerk

Dankbetuigingen

Hiermede betuig ik mijn hartelijke dank aan maatschappelijk werkster, personeelfonds, chefs en collega's afd. centraal magazijn, voor de vele attenties en belangstelling welke ik gedurende mijn ziekte mocht ontvangen.

G. C. Kraaijpoel

Mede namens mijn vrouw dank ik direktie en personeelfonds voor de cadeaus en blijken van belangstelling bij de geboorte van ons dochtertje.

H. van Uitert

Mede namens mijn echtgenote onze hartelijke dank voor de vele blijken van belangstelling bij de geboorte van onze zoon.

Ch. van Driest

Tijdens mijn ziekte mocht ik van vele personen blijken van belangstelling ondervinden; hiervoor mijn hartelijke dank.

J. J. v. d. Straaten

Mede namens mijn echtgenote dank ik direktie, personeelfonds, personeel afd. planning en collega's voor de cadeaus en blijken van belangstelling bij de geboorte van onze dochter Annemieke.

H. de Ruiter

Mede namens mijn vrouw betuig ik langs deze weg mijn hartelijke dank aan het Personeelfonds voor het stoffelijk blijk van belangstelling (fruitmand), tijdens mijn ziekte ontvangen.

H. Hoeke

Mede namens mijn vrouw hartelijk dank voor de belangstelling en cadeaus bij de geboorte van onze dochter.

O. Verkerk

Mede namens mijn echtgenote hartelijk dank voor de cadeaus bij de geboorte van onze zoon Jan.

J. Schmaal

Spaarkas

2e periode 1962 (5-2-'62 t/m. 10-3-'62)

Saldo per 3-2-'62	*f* 41.050,34
Stortingen	„ 4.539,50
	f 45.589,84
Opnamen	„ 4.228,26
Saldo per 10-3-'62	*f* 41.361,58

WERKSTERS GEVRAAGD

Voor het schoonhouden van enkele kantoren en de kantine van DURION zoeken wij een tweetal werksters.
De werkzaamheden in de kantine worden verricht van 's morgens 10 uur tot 's middags 2 uur. De kantoren worden 's avonds schoongemaakt.
Aanmeldingen op de Afdeling Personeelszaken.

Druk A. T. Verschoor & Zoon te Culemborg.

16de JAARGANG - No 170 - 12 MEI 1962

de Fabrieksfluit

personeelsblad van Gispen's fabriek voor metaalbewerking n.v. culemborg



VERSCHIJNT ÉÉNMAAL PER VIJF WEKEN - REDACTIE: R. BREMER, W. CARSTENS, M. MOUTHAAN

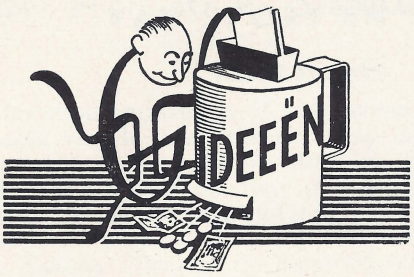

Voorstel 600 **afd. 100**
Door J. de Koning is een voorstel ingediend om de poten van tafel 3705 en 3711 direkt op de juiste maat te brengen. Door het geringe verschil in lengte (2½ cm), wordt bij de montage van de tafels bepaald hoeveel buizen er ingekort moeten worden.
Het geringe aantal hiervan (± 10%) is oorzaak dat de korte poot niet op voorraad wordt gehouden.

Voorstel 601 **afd. 101**
Een belangrijke besparing kon worden bereikt bij het lassen van deuren voor nieuwe kantoorkasten. Door de bedrijfsleiding was hier het initiatief geopend, aanvankelijk zonder gunstig resultaat. Door C. Middelkoop is toch een bruikbare methode gevonden. Vanwege dit samenspel is door de ideeëncommissie besloten de helft van 20% van de jaarbesparing, wat resulteerde in een bedrag van *f* 171,92 aan inzender uit te keren.

Voorstel 605 **afd. 145**
Uit bovengenoemde afdeling is door G. van Elteren een voorstel ingediend lopers voor speciaal werk te voorzien van een geponste lip met gat voor rubbertule. Dit voorstel wordt in gewijzigde vorm overgenomen, door het rubberdophoudertje van de schuifdeurkasten in deze constructie toe te passen.
20% van de jaarbesparing is *f* 17,—.

Voorstel 612 **afd. 145**
De soort hout en de vorm van de pallets is het onderwerp van dit voorstel, ingediend door J. van der Veer. Het onderzoek heeft echter uitgewezen, dat de huidige constructie van de pallets aan redelijke eisen voldoet, waardoor dit voorstel niet kan worden overgenomen.

Voorstel 614 **Tariefbureau**
Door een lid van bovengenoemd bureau is de suggestie geopperd de gefraisde holletjes in vloerframes en rugbeugels van stoelen te vervangen door het indrukken door een pons- of persbewerking.
Deze methode is reeds eerder beproefd, waarbij is gebleken dat de buis op de lasnaad gaat splijten.

Voorstel 615 **afd. 146**
Op voorstel van K. van Dee zal worden overgegaan in de steunbeugels voor bladen van brievenkasten rubbertules aan te brengen. Het aan de binnenzijden beplakken met doubletta van deze beugels kan dus vervallen.
Jaarbesparing is *f* 153,—. 20% hiervan is *f* 30,60.

Voorstel 621 **afd. 122**
H. Camijn en K. van Zuylen stelden voor bij het persen van de verstijving voor de deuren van kantoorkasten een legger te gebruiken met dubbele haakse kant. Men is echter op het construktiebureau gestart met een onderzoek om de maten van de verstijvingen aan onze produkten te normaliseren. Van de resultaten van dit onderzoek zal afhangen of men tot de aanmaak van nieuwe leggers zal overgaan, waarbij dan het aantal bewerkingen zoveel mogelijk zal worden teruggebracht.

Voorstel 622 en 623 **afd. 145**
Deze beide voorstellen van J. van der Veer hebben als onderwerp een universele mal voor pons-, klink- en persbewerkingen en het kleiner maken van de transportkisten voor het vervoer van voorfronten.
Het gebruiken van een universele mal zal slechts voor enkele produkten geschikt zijn, de mallen die nu gebruikt worden zijn in de meeste gevallen speciaal geconstrueerd omdat de vorm van onze produkten dat noodzakelijk maakt.
Ook het wijzigen van de transportkisten voor voorfronten ziet men niet als een verbetering, het tussenschot in de kisten zorgt er voor dat beide lagen voorfronten van elkaar gescheiden blijven.

Voorstel 624 **afd. 146**
De warmwaterboiler in deze afdeling wordt verwarmd met 2 elementen met thermostaat. K. van Dee wilde deze elementen tot één terugbrengen. Inderdaad is het mogelijk het water met één element op temperatuur te houden. Wil men echter binnen redelijke tijd de gewenste temperatuur bereiken, dan zal men het aantal van 2 elementen moeten handhaven.

Voorstel 625 **afd. 145**
Ook dit voorstel van de hand van J. van der Veer kan niet worden overgenomen. Ditmaal een ontwerp voor een fauteuil met verstelbare rug.
De ontwerpafdeling werkt echter volgens een vastgesteld programma waarin een fauteuil zoals door inzender is ontworpen niet is opgenomen.

Voorstel 627 **afd. 200**
J. P. Korthout is met een voorstel gekomen de buizenafkortmachine te voorzien van een automatische aanvoer en een inrichting voor in- en uitwendig afbramen.
Het in- en uitwendig afbramen is echter reeds geruime tijd in studie en is nog niet in een stadium gekomen dat men dit in kan voeren met bevredigende resultaten. Het geheel zal alleen besparing opleveren, ook de aanvoer van de buizen, als men dit onder kan brengen in een automatische cyclus.

Voorstel 629 en 630
Nog twee voorstellen van J. van der Veer, waarin hij ditmaal voorstelt bij bepaalde construktiedelen van bergmeubel en tafels het stalen materiaal door hout te vervangen.
Daar wij echter een fabrikageprogramma hebben van in eerste aanleg stalen meubelen is het begrijpelijk, dat er zoveel mogelijk in staal wordt geconstrueerd. Om deze reden kunnen deze voorstellen niet worden overgenomen.

De volgende voorstellen zijn nog in behandeling: 599, 604, 606, 609, 610, 611, 613, 617, 618, 620, 626 en 628.

De ideeëncommissie

DOORLICHTING

De jaarlijkse doorlichting zal worden gehouden op 24 mei a.s. op de gebruikelijke wijze.
De opgaveformulieren voor doorlichting van uw huisgenoten zijn u inmiddels reeds verstrekt.
Wilt u ze zo spoedig mogelijk inleveren?
De huisgenoten worden door ons opgeroepen voor het tijdstip waarop de doorlichting op de betreffende dag zal plaats vinden.

FOTO VOORPAGINA

Met deze „praalwagen" namen wij op 5 mei deel aan de optocht, door „Culemborg en Oranje" georganiseerd bij het zilveren huwelijksfeest van Koningin en Prins.



ONDERNEMINGSRAAD

Verslag van de 78e vergadering van de Ondernemingsraad, gehouden op 4 mei 1962.

Aanwezig zijn alle leden van de Raad. Voorts zijn aanwezig de heren Kernkamp, Bremer, Bult en mevrouw Klein.

Agenda

1. Opening
2. Goedkeuring notulen vorige vergadering
3. Mededelingen van de voorzitter
4. Winstdelingsresultaat 3e periode
5. Jaarresultaat
6. Datum volgende vergadering
7. Rondvraag
8. Sluiting.

Na opening van de vergadering en goedkeuring van de notulen, geeft *de voorzitter* een kort overzicht van de algemene situatie in het bedrijf.

Zoals reeds bekend heeft de president van de Rechtbank te Utrecht op 9 april de eis van Gispen, om het pompen te staken, toegewezen.

Onder leiding van de directeur van het Laboratorium voor Grondmechanica te Delft zal het pompen langzaam aan worden verminderd, mede ten einde Stam gelegenheid te geven z'n keldervloer alsnog te storten, hetgeen inmiddels is gebeurd. De centrale verwarmings-kelder zal echter moeten komen te vervallen. Het op halve kracht pompen zal thans nog over een periode van 6 à 7 weken worden voortgezet.

De verzakkingen houden dan ook nog gelijke tred met de capaciteit van het pompen en deze bedragen op dit moment 0.1 mm per dag.

De firma Stam heeft besloten tegen het vonnis van de rechtbank te Utrecht in hoger beroep te gaan. Daarna zal de schade kunnen worden opgemaakt en zal waarschijnlijk wederom geprocedeerd moeten worden.

Tengevolge van de verzakkingen is er bij het in gebruik nemen van de nieuwe fabriek stagnatie ontstaan. Het proefdraaien van de diverse installaties is echter bevredigend verlopen en men hoopt binnen afzienbare tijd met de officiële produktie aldaar te beginnen.
Verwacht mag worden dat men in de nieuwe fabriek tot een snellere produktie en een betere kwaliteit van het lakwerk zal komen.

Het is dringend noodzakelijk dat wij, vooral met het oog op onze exportmogelijkheden, onze levertijden terugbrengen. Ook hoopt men met deze nieuwe afdeling de kostenstijgingen, die men niet geheel uit de opvoering van de arbeidsproduktiviteit heeft kunnen halen, te bestrijden. Verhoging van onze eindprijzen wordt door onze minister immers niet toegestaan. Ook met het oog op de concurrentie is het van het allergrootste belang dat onze omzet wordt opgevoerd.

De voorzitter legt er nogmaals de nadruk op dat al het mogelijke gedaan moet worden om tot een zo efficiënt mogelijke werkwijze te komen. Dat fouten zoveel mogelijk voorkomen moeten worden en dat getracht moet worden om het aantal af te leveren orders te verhogen, ligt voor de hand.

De heer *Bult* deelt mede, dat de derde periode, ondanks enkele incidentele verliezen, een iets beter resultaat heeft opgeleverd dan in de daaraan voorafgaande perioden.

De eerste periode van het jaar gaf een verlies te zien door onderbezetting, ten gevolge van het tekort aan arbeidskrachten, welk verlies alleen gecompenseerd kan worden door zo veel mogelijk af te leveren en zo efficiënt mogelijk te werken.

In de tweede periode zien wij een stijging van de omzet, doch het onderdekkingsverlies blijft aan de hoge kant.

In de derde periode is de omzet wederom toegenomen en de verkoopwinst is procentueel nog iets gestegen.

De efficiëncy-resultaten zijn aanmerkelijk verbeterd en het onderdekkingsverlies is, bij een zelfde aantal uren, aanzienlijk verkleind.

De afdeling Durion heeft in deze periode behoorlijk aan de winst bijgedragen.

Het winstpercentage over de 3e periode bedraagt 5% en zal op vrijdag 11 mei a.s. aan het personeel worden uitbetaald.

De verwachtingen voor de vierde periode zijn iets minder rooskleurig in verband met de twee feestdagen (2e Paasdag en Koninginnedag) op welke dagen niet werd gewerkt.

Ook hebben wij met moeilijkheden in de produktie te kampen tengevolge van het niet tijdig afleveren van onderdelen (speednuts).

De volgende vergadering zal plaats vinden op 6 juni a.s. om 14 uur.

Rondvraag

De heer *Kernkamp* vraagt aan alle leden van de Raad op medewerking van de zijde van het personeel aan te dringen bij het invullen en inleveren van het enquête-formulier voor de sportweek.

De heer *Bult* geeft vervolgens aan de hand van enkele schema's een uiteenzetting over de financiële resultaten van 1961.
Het is opvallend, dat wij ondanks de gestegen omzetten niet in staat zijn geweest de winst op peil te houden. Dit komt n.l. door de sterke stijging van de loonkosten.

Om 17.05 uur sluit de voorzitter de vergadering.

KWALITEITSDIENST

Na een inwerkperiode van 3 maanden heeft de heer A. de Bruin op 1 mei jl. de taak van de heer W. Bohré overgenomen.
Van deze plaats danken wij de heer Bohré voor al hetgeen hij in de vele jaren als chef van de afd. Controle voor het behoud van de kwaliteit van onze produkten heeft gedaan.
Op 1 mei is ook de naam van de afdeling gewijzigd, en wel in: afd. Kwaliteitsdienst.

Door de nieuwe benaming hebben we de functie en taak van deze afdeling beter tot uitdrukking willen laten komen: o.m. het handhaven en zonodig opvoeren van zowel de kwaliteit van de fabrikage als die van het produkt; het stellen van keurings- en kwaliteitsnormen, zomede controle op de handhaving hiervan, het geven van informaties betreffende het produktieproces.
Hiermede zijn de werkzaamheden geenszins uitputtend opgesomd. We zouden het in het algemeen zo kunnen stellen: deze afdeling moet zorgen voor de beheersing van de kwaliteit in haar vele facetten.
Er zijn allerlei contacten met andere afdelingen, o.a.:
inkoop (leveranciers, binnenkomende goederen)
konstruktiebureau (maatvoering, toleranties)
produktie (machines, gereedschappen, procesnauwkeurigheid, montage)
verkoop (eindprodukten).
Het is een gelukkige omstandigheid dat de heer de Bruin niet alleen bij zijn naaste medewerkers maar in het gehele bedrijf een duidelijk begrip voor kwaliteit heeft aangetroffen. Dat wil niet zeggen, dat er niets meer valt te verbeteren, zo is het ook weer niet. Hij rekent wel op uw aller medewerking om „de gouden standaard der Gispen-kwaliteit" te helpen hoog houden.

Ir J. C. Bakker

3de PERIODE: 5%

In de vorige uiteenzetting over het resultaat van de tweede periode schreef ik, dat „afleveren" ons aller parool diende te zijn. Dit is gelukkig in de derde periode inderdaad het geval geweest. De omzet in deze periode is opnieuw hoger geweest dan die van de tweede periode.
Hierdoor en door een lichte stijging van de verkoopwinstmarges is de verkoopwinst behoorlijk gestegen en kunnen we met voldoening een winstdeling van 5% constateren.
Mede door de grote omzet is ook de kostendekking aanzienlijk verbeterd. Er is nog steeds een groot verlies door onderdekking als gevolg van het tekort aan arbeidskrachten, maar dit verlies wordt kleiner en zo gaan we de goede kant op. Een andere goede kant van het resultaat van de derde periode is de verbetering van de efficiëncy van ons werken. Voor het eerst sinds lange tijd is er een zeer klein verlies geboekt in deze groep van resultaten, die o.m. de voor-nacalculatie verhouding omvat. Dat is verheugend. Een ander verheugend resultaat is de winst van de afdeling Durion. Hier komen nu de vruchten van efficiëncy-verbetering, aanpassing van verschillende prijzen, enz. Al met al dus een tevredenstellend resultaat.
Er blijven echter nog wel wensen over. We gaan een paar perioden tegemoet met feestdagen, dagen waarop dus niet wordt gewerkt. Deze achterstand moet zo mogelijk worden ingehaald. Het aantal zieken blijft echter te hoog en dat beïnvloedt het aantal gewerkte uren weer zeer nadelig. Laten wij hopen, dat het nu zacht geworden voorjaarsweer al onze zieken spoedig doet herstellen, zodat ook zij weer volledig aan de produktie zullen kunnen deelnemen en de resultaten op dit goede peil blijven en zelfs verbeteren.

J. Bult



In de Fabrieksfluit van 10 maart werd aangekondigd, dat er op een aantal plaatsen in de fabriek elke 14 dagen een nieuwe plaat zou verschijnen.
De bedoeling van deze platenaktie is de personeelsleden aktief te betrekken bij problemen als veiligheid, orde en netheid, verspilling, enz.
De redaktie deed toen ook een beroep op u om steun aan deze aktie door het geven van suggesties, goede ideeën, of het maken van leuke tekeningen. Het is verheugend te kunnen constateren, dat er verschillende reacties op deze oproep zijn gekomen. Hiernaast ziet u een tekening welke door een van onze personeelsleden werd gemaakt, en die goed past bij het onderwerp „Winstdeling".

Wat doen wij met de Sportweek?

We hebben eens een staatje opgesteld van de deelname aan de verschillende sportevenementen in de sportweken vanaf het jaar 1955.

Dit overzicht werpt verschillende vragen op, waarop de organisatoren een antwoord zullen moeten vinden. De voornaamste vraag daarbij is: „Bestaat er onder de personeelsleden nog voldoende belangstelling voor de sportweek?" Zoja, welke vorm zullen we er dan aan geven? Zo neen, moeten we dan met alles ophouden of moeten verschillende activiteiten worden voortgezet buiten het sportweekverband om?
Moeten we bijv. de wandeltocht met zo'n grote deelname apart gaan organiseren, zoals dat ook het geval is met de zwemtocht Beusichem—Culemborg? Wat doen we met de kindermiddag, die bij de jeugd zo bijzonder in de smaak valt? Gaan we nog klaverjas- en bridgewedstrijden houden, al of niet met kip? Zullen we de heer W. den Hartog niet meer aanschieten voor een puzzlerit? Het voetballen? Het zwemmen over de Lek?
Op al deze vragen kan wellicht een antwoord gevonden worden als u even de moeite wilt nemen het in deze Fabrieksfluit bijgesloten enquête-formuliertje in te vullen en het vóór 19 mei a.s. in te leveren bij de portier of de tijdschrijver. We rekenen op uw aller medewerking want alleen dan is het mogelijk een beslissing te nemen op de vraag of de sportweek al of niet moet worden voortgezet.

R. Bremer

	1955	1956	1957	1958	1959	1960	1961
Sterrit	61	52	50	47	44	58	57
Hengelen	70	51	58	42	39	36	38
Tennissen	27	22	23	20	19	15	14
Singelloop	30	29	28	28	17	—	—
Wandelen	105	103	104	157	350	500	674
Dammen	34	24	29	18	28	20	10
Tafeltennis	36	28	32	23	30	20	18
Zwemmen over de Lek	31	26	30	29	17	19	21
Badminton	—	—	38	23	20	—	—
Zwemmen in de Welborn	—	—	—	—	—	—	23
Kindermiddag	63	50	56	53	47	52	55
Klaverjassen (paren)	30	28	28	28	22	24	24
Bridgen (paren)	13	12	12	11	10	14	12
Volleybal (teams)	11	10	12	12	12	8	8
Voetballen (elftallen)	4	4	4	4	4	4	4
Touwtrekken (teams)	7	4	5	—	—	—	—

25-jarig jubileum M. de Kruyk



Op 1 mei werd het 25-jarig jubileum gevierd van de heer M. de Kruyk.

De eigenlijke jubileumdatum was 29 april, maar dit was op zondag en daarna hebben we nog eerst Koninginnedag gevierd.

Op 29 april begon de jubilaris zijn loopbaan op 15-jarige leeftijd in de chromeerderij onder leiding van de heer A. den Hartog. In de chromeerderij was hij maar een korte periode en toen volgde overplaatsing naar de slijperij.

Daar is hij nog steeds werkzaam, waarbij hij nu en dan assisteert in de chromeerderij.

De heer Van Osselen prees de jubilaris voor de wijze waarop hij in deze 25 jaar steeds zijn plicht heeft gedaan. Na zijn toespraak overhandigde hij de gebruikelijke oorkonde en een geschenk onder enveloppe.

Na de koffie feliciteerde eerst de heer Sleeuwenhoek de jubilaris namens het gehele personeel met aanbieding van een geschenk en vervolgens de heer A. den Hartog namens de chefs en collega's van de afdeling slijperij en chromeerderij.

TIEN GULDEN REGELS VOOR BROMFIETSERS

In het kader van zijn kernthema „de bromfietser" heeft het Verbond voor Veilig Verkeer tien gulden regels voor bromfietsers opgesteld:

1. Brom niet onnodig op de rijweg en maak in ieder geval gebruik van het verplichte rijwielpad.
2. Rijd als er geen verplicht fietspad is zoveel mogelijk rechts.
3. Brom als regel achter elkaar, en alleen dàn met z'n tweeën naast elkaar als de omstandigheden dat toelaten.
4. Als u wilt afslaan, kijk dan eerst even achterom en steek dan tijdig en duidelijk uw arm uit.
5. Maak de bocht naar rechts klein en naar links groot, en matig tijdig uw snelheid.
6. Laat bij het wachten voor een verkeersagent of verkeerslicht de zebra voor de voetgangers vrij en stel u op in het goede voorsorteervak.
7. Zorg altijd voor een helder wit achterspatbord en helder rood achterlicht.
8. Geef op gewone kruispunten voorrang aan àl het snelverkeer en aan langzaam verkeer van rechts; onthoud ook dat rechtdoorgaand verkeer op dezelfde weg voorrang moet worden gegeven, als u links of rechts afslaat.
9. Houdt u aan de maximum snelheid: 30 km/uur in, en 40 km/uur buiten de bebouwde kom.
10. Duopassagiers van bromfietsers moeten — net als de bestuurder zelf — altijd schrijlings zitten, de voeten rustend op voetsteunen.

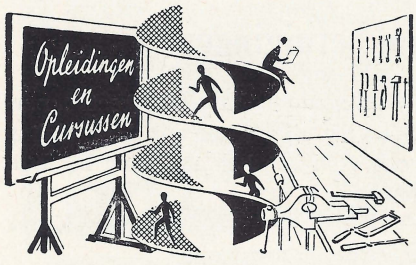

De volgende candidaten nemen deel aan het Bemetel examen juni 1962. Voor het vak stempelbankwerken:

J. van Zanten
M. G. Jägers
H. de Ruiter
A. A. v. d. Wiel

voor het vak bank- en plaatwerken:

J. van Haaren
G. van Rooijen
A. J. van Emmerik

en voor het vak onderhouds-bankwerken:

A. v. d. Heuvel
D. van Meenen
H. v. d. Wiel

Het rooster ziet er als volgt uit:

Data	Plaats	Vak	Onderdeel
15 mei	bij Gispen	onderhoudsbankwerken	meten en schetsen
25 „	Utrecht	alle vakken	theorie
26 „	„	bank- en plaatwerken	„
28 „ t/m 3 juni	bij Gispen	bank- en plaatwerken	praktijk
		stempelbankwerken	„
22 juni	bij Gispen	onderhoudsbankwerken	theorie
			mondeling
29 „	Utrecht	bank- en plaatwerken	uitgebreid
			alg. vormend
30 „	„	„	„
5 en 6 juli	„	„	mondeling

Geheel nieuw voor ons, maar ook nog tamelijk nieuw voor Bemetel is het vak onderhoudsbankwerken. Wij zijn zeer benieuwd naar de resultaten en wensen de candidaten dan ook veel succes.

VAN SPORT EN SPEL

TAFELTENNIS

Het is alleen Gispen II, dat momenteel nog in het teken van de belangrijkheid staat, daar dit team momenteel in de promotiewedstrijden zit. Er wordt met 3 clubs gespeeld om twee plaatsen in de Overgangsklasse. De eerste wedstrijd ging tegen het sterke Smash uit Amsterdam en dit werd een 8-2 nederlaag. Alle hoop is daarom gevestigd op de wedstrijd tegen HOC uit Hilversum. Mochten de Gispenspelers deze wedstrijd in winst weten om te zetten, dan is het zeer waarschijnlijk, dat een plaats in de Overgangsklasse verzekerd is. W. van den Berg behaalde op het Internationale Tournooi, dat 2e Paasdag in Utrecht gehouden werd een eerste prijs in de Overgangsklasse. Hij was hiermede de enige speler van de afdeling Utrecht die een prijs in de wacht wist te slepen.

TENNISCLUB

In tegenstelling tot datgene wat in de vorige Fabrieksfluit vermeld werd over het niet met 2 teams deelnemen aan de zaterdagmiddagcompetitie is het toch gelukt dit wel te doen. Daarbij hebben we 1 dame geleend van „De Doelen".

Het eerste team bestaat uit:

Mevr. M. Poutsma, mej. M. van Riessen en de heren J. Rijkes en J. Poutsma.

Het tweede team bestaat uit:

Mej. J. Smidt, mej. D. Lammers en de heren H. van den Heuvel en G. Toonen.

In totaal zal door ieder team 6 maal gespeeld worden, 3 maal thuis en 3 maal uit.
Reeds 2 zaterdagen hebben we achter de rug. Het eerste team won de eerste maal tegen S.S.V.U.-C (Spoorwegen) met 3-2 en de tweede maal eveneens met 3-2 tegen P.V.W.-C (Werkspoor).
Het tweede team won de eerste maal van S.S.V.U.-D met 4-1 en verloor de tweede maal met 4-1 van M.I.T.-C. Alles bij elkaar vormt dit een aardige start. Het is te hopen dat we op dezelfde wijze voortgaan.
Verder is nog vermeldenswaard dat we ons mogen verheugen in een sterk groeiend ledental. Het vorig seizoen werd geëindigd met 25 leden, momenteel zijn er reeds 35. Er kunnen er echter gerust nog enkelen bij, want de baan is nog lang niet voor 100% van de uren bezet. Zouden er nog mensen zijn, die iets voor de tennissport voelen, doch eerst eens wat meer van de club willen weten, dan wordt hen aangeraden zich in verbinding te stellen met een van de bestuursleden. Er zijn voor hen verschillende dingen beschikbaar, o.a. clubreglementen, tennistijdschriften, wenken voor beginners en lijsten met namen van de clubleden. Uiteraard is deze documentatie ook ter beschikking van de clubleden zelf.

Het Bestuur.

Spaarkas

3e periode 1962 (12-3 t/m. 14-4-'62)

Saldo per 10-3-'62	*f* 41.361,58
Stortingen	„ 4.773,74
Rente 1e kwartaal	„ 398,25
	f 46.533,57
Opnamen	„ 9.659,04
Saldo per 14-4-'62	*f* 36.874,53

Personalia

In dienst:

2-4-1962	mej. Van Kranen, afd. stoffeerderij
2-4-1962	J. Smits, afd. magazijn
3-4-1962	D. S. de Graaf, afd. magazijn
3-4-1962	mevr. Van Steijn, werkster
9-4-1962	C. A. Winkel, afd. bedrijfsschool
9-4-1962	N. v. d. Burg, afd. plaatwerkerij
9-4-1962	S. J. Tetelepta, afd. montage
16-4-1962	N. Blom, afd. plaatwerkerij
23-4-1962	mevr. A. C. Wijnhoven, afd. loonadministratie
25-4-1962	H. Verbaast, afd. expeditie
4-5-1962	L. Wammes, afd. stoffeerderij

Uit dienst:

31-3-1962	mevr. Dubois, kantinejuffrouw
2-4-1962	M. J. Borgstein, afd. knipperij
3-4-1962	mevr. Collé, werkster
7-4-1962	C. S. Laponder, afd. plaatwerkerij
14-4-1962	C. A. Bronk, afd. lakkerij
28-4-1962	H. T. Sleeuwenhoek, afd. montage
28-4-1962	H. A. van Leeuwen, afd. plaatwerkerij
28-4-1962	P. A. van Wijngaarden, afd. technische dienst
30-4-1962	A. A. Zijderveld, afd. konstruktiebureau
30-4-1962	C. D. Blondeel Timmerman, afd. planning
30-4-1962	A. W. F. Hermans, afd. bedrijfsadministratie
5-5-1962	G. J. de Braaf, afd. stoffeerderij

Geboren:

8-4-1962	Rutgerus Hendrikus, zoon van de fam. Boudewijn
18-4-1962	Joyce, dochter van de fam. Dekker
28-4-1962	Huibert, zoon van de fam. Van Kranenburg
28-4-1962	Hendrika, dochter van de fam. Limbeek

Dankbetuigingen

Mede namens mijn echtgenote dank ik directie, personeelfonds, collega's slijperij en galvanische afdeling voor de cadeau's en blijken van belangstelling bij mijn 25-jarig jubileum.

M. de Kruyk

Hiermede dank ik direktie en personeelfonds voor de vele blijken van belangstelling tijdens mijn ziekte.

mevr. Dubois

Mede namens mijn echtgenote dank ik Direktie en personeelfonds voor de belangstelling en geschenken bij de geboorte van onze zoon.

D. J. van Kranenburg

Mede namens mijn echtgenote hartelijk dank voor de geschenken bij de geboorte van onze zoon.

W. M. Boudewijn

16de JAARGANG - No. 171 - 16 JUNI 1962

de Fabrieksfluit

personeelsblad van Gispen's fabriek voor metaalbewerking n.v. culemborg

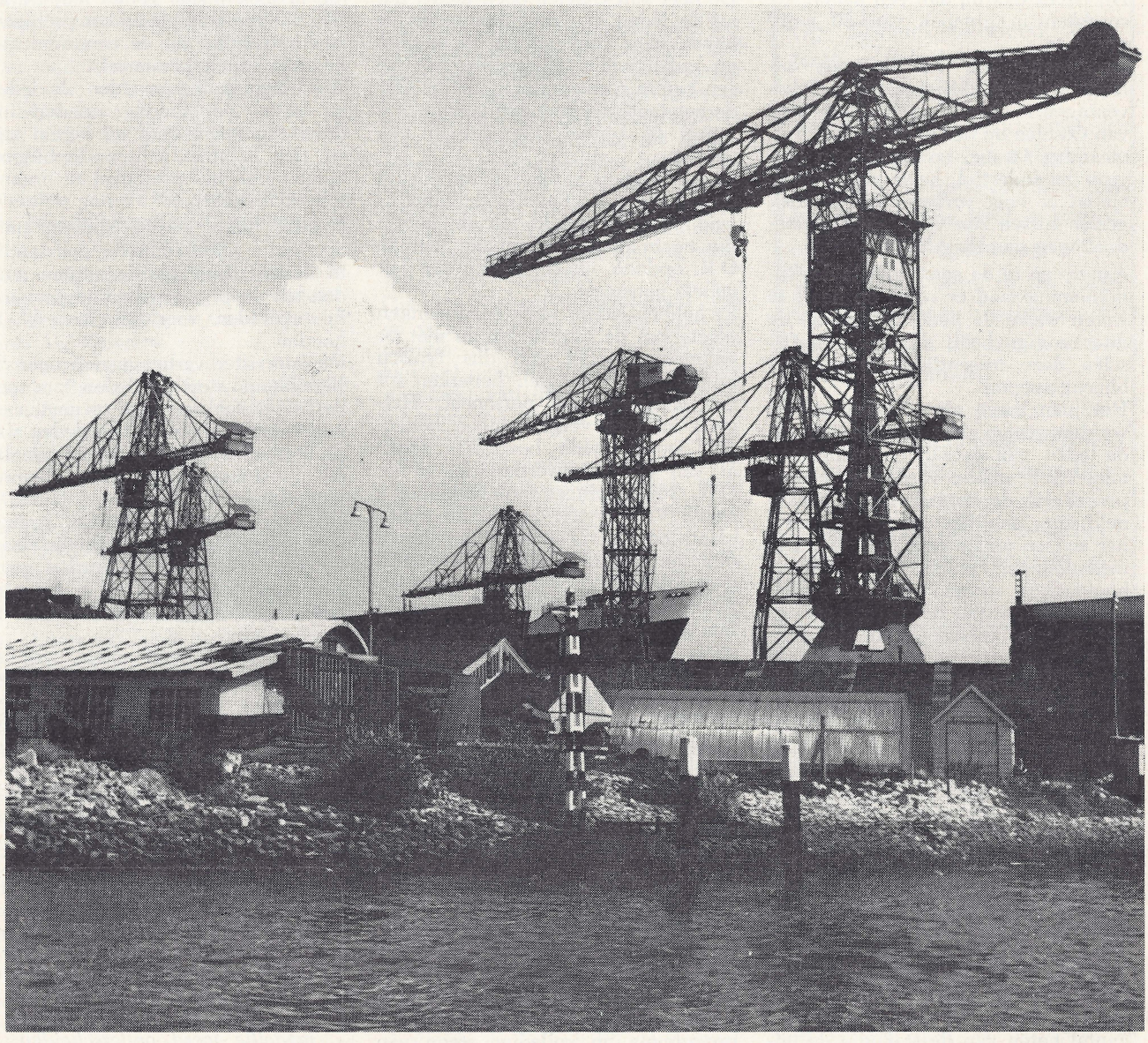

VERSCHIJNT ÉÉNMAAL PER VIJF WEKEN - REDACTIE: R. BREMER, W. CARSTENS, M. MOUTHAAN



ONDERNEMINGSRAAD

Notulen van de tussentijdse 79e vergadering van de Ondernemingsraad, gehouden op donderdag 17 mei 1962.

Aanwezig zijn alle leden van de Raad, de heren Bremer en Bult en mevrouw Klein. De heer Kernkamp kan deze vergadering niet bijwonen.
De heer *van Osselen* deelt mede, dat hij reeds enige maanden geleden in een maandagmiddag-bespreking naar voren heeft gebracht, dat het gewenst zou zijn niet slechts de leden van de Ondernemingsraad, maar alle personeelsleden in het bedrijfsgebeuren te betrekken.
Hij dacht daarbij aan een aantal gesprekken in groepen van 30 à 40 personen.
Naar aanleiding van hetgeen onlangs in het ANMB-congres te Scheveningen is besproken, heeft de heer van Osselen op de topbespreking van maandag 14 mei herinnerd aan hetgeen hij indertijd heeft voorgesteld, omdat er enig verband kan worden gezien tussen zijn voorstel en de bedoelingen van de ANMB.

Aangezien in de eerste plaats de Ondernemingsraad er recht op heeft te weten welke de bedoelingen van de directie zijn, heeft de heer van Osselen deze tussentijdse vergadering bijeengeroepen.
Het plan moet als een experiment worden gezien. Het gaat er om het de leden van de Ondernemingsraad mogelijk te maken van de onderwerpen die in de vergaderingen behandeld zijn, aan het gehele personeel het een en ander mee te delen. Die mededelingen zullen zich tot de hoofdzaken moeten beperken, immers het gaat om het betrekken van het gehele personeel in de voornaamste bedrijfsgebeurtenissen en het op de hoogte stellen van de achtergronden der maatregelen die door de directie in het belang van de onderneming en daarmee in het belang van het personeel worden genomen.
De heer van Osselen stelt voor om, in de week die volgt op de week waarin de Ondernemingsraad vergaderd heeft, iedere dag van bijv. vijf minuten voor vijf tot tien minuten over vijf in beide cantines een groep personeelsleden bijeen te doen komen.
Dat worden dus in zo'n week tien bijeenkomsten en het zullen de leden van de O.R. zijn, bijgestaan door een aantal heren van de staf, die de bijeenkomst moeten leiden. Eventuele vragen die naar aanleiding van hetgeen wordt gezegd bij het personeel zouden opkomen, dienen — althans voorlopig — niet tijdens de bijeenkomst te worden gesteld, maar bij voorkeur na afloop aan het betrokken lid van de Ondernemingsraad.
De heer van Osselen legt er de nadruk op dat dit alles nog een zorgvuldige voorbereiding behoeft en dat, zodra het plan verder zal zijn uitgewerkt, nader overleg in de Ondernemingsraad zal volgen.

Verslag van de 80e tussentijdse vergadering van de Ondernemingsraad, gehouden op 23 mei 1962.

Aanwezig zijn de leden van de Raad met uitzondering van de heer Buitenweg. Voorts zijn aanwezig de heren Bremer en Bult en mevrouw Klein.
De heer Kernkamp kan deze vergadering niet bijwonen.
De heer van Osselen deelt mede, dat hij de leden van de Raad wederom bijeen heeft geroepen om na te gaan op welke wijze het voorstel om tot een betere communicatie van de Ondernemingsraad met het gehele personeel te komen, gerealiseerd kan worden.
Het is volgens spreker gewenst, dat de leden van de Raad in de gelegenheid worden gesteld om de kennis die zij in de vergaderingen van de O.R. opdoen, uit te dragen aan het gehele personeel.
Er hebben iedere week besprekingen plaats van de directie tot en met de voormannen. Dit zijn dus typisch besprekingen die zich beperken tot het leidinggevend personeel. Hetgeen in deze vergaderingen behandeld wordt, wijkt bovendien veelal af van de onderwerpen die in de O.R. vergaderingen worden aangeroerd. Voorts gaat het in de eerste plaats om het contact tussen de leden van de Raad en het personeel in de fabriek.
Zoals reeds werd voorgesteld kunnen er in de week die volgt op de week waarin de Ondernemingsraad vergaderd heeft tien bijeenkomsten plaats vinden, die geleid worden door de leden van de Raad.
Aangezien het voor de leden van de Raad, vooral in het begin, moeilijkheden kan opleveren, zullen zij in deze periode zo nodig kunnen worden bijgestaan door enkele leden van de staf.

De heer van Osselen zou graag van de leden willen vernemen of zij zich in staat achten en ook bereid zijn dergelijke besprekingen te houden en te leiden.

De voorzitter voegt hier nog aan toe dat de leden met betrekking tot het programma op volledige steun van de directie kunnen rekenen. Het is van het allergrootste belang dat deze bijeenkomsten zeer zorgvuldig worden voorbereid om alle mogelijkheden, dat het het tegendeel van een succes zou worden, uit te sluiten.
In de volgende vergadering op dinsdag 29 mei om 16.30 uur zullen de leden hun meningen kenbaar maken.

Verslag van de 81e tussentijdse vergadering van de Ondernemingsraad, gehouden op 29 mei 1962.

Aanwezig zijn de leden van de Raad met uitzondering van de heer Bremer. Voorts zijn aanwezig de heren Kernkamp en Bult, mejuffrouw van Tiel en mevrouw Klein.
De *voorzitter* opent de vergadering en heet mejuffrouw van Tiel, die per 28 mei in onze dienst is getreden, hartelijk welkom.
De voorzitter deelt mede, dat deze vergadering werd belegd naar aanleiding van de diverse besprekingen die hebben plaats gehad met de leden van de Raad over het probleem met betrekking tot de communicatie met het gehele personeel.
Zoals afgesproken zouden de leden in deze vergadering mededeling doen van het feit of zij bereid zijn en zich in staat achten de besprekingen met het personeel te organiren en te leiden.

Diverse leden achten zich in staat om deze bijeenkomsten zelfstandig te leiden, doch enkele andere zouden het op prijs stellen hun persoonlijk optreden voorlopig beperkt te houden.
De voorzitter verheugt zich over de bereidheid van de leden om een dergelijke taak op zich te nemen en voegt daaraan toe, dat de leden van de staf te allen tijde bereid zijn bij de voorbereidingen dezer besprekingen hulp te verlenen.
Een der leden vraagt om strenge eisen te stellen voor de manier waarop deze besprekingen worden georganiseerd en de leden zo veel mogelijk bij hun eigen afdelingen in te delen.
De voorzitter deelt mede, dat de eerste bijeenkomsten door hem persoonlijk of door een van de leden van de staf geleid zullen worden, teneinde het doel dezer besprekingen uiteen te zetten, waarop dan vervolgens de leden van de Raad de taak langzaam over kunnen nemen.

FOTO VOORPAGINA

Een „kranige" foto van W. Carstens, die onlangs voor een andere opname door de fotoclub „Onder de Sint Maarten" te Zaltbommel met een fraaie medaille werd onderscheiden.

De mogelijkheid tot het stellen van vragen moet open blijven, doch vragen die weinig of geen betrekking op het onderwerp hebben, moeten zoveel mogelijk geweerd worden.
Een lid waarschuwt nog voor het feit om vooral eventuele vragen niet in het persoonlijk vlak te trekken, met welke opmerking de voorzitter zich volledig kan verenigen.
Een ander lid zou deze besprekingen meer willen uitbreiden door het geven van cursussen. De voorzitter is echter van mening dat aan cursussen vrijwillig dient te worden deelgenomen, hetgeen in dit geval nu juist niet in de bedoeling ligt.
Bij deze besprekingen wil men alle personeelsleden bereiken om op den duur enige belangstelling voor het wel en wee in de onderneming op te wekken.
Het is van het grootste belang, dat de bijeenkomsten zorgvuldig worden voorbereid om de kans van een mislukking zo veel mogelijk uit te sluiten.
De voorzitter verzoekt de leden een en ander reeds nu uit te werken en te organiseren.
Om 11.55 uur sluit de voorzitter de vergadering.

Notulen van de 82e vergadering van de Ondernemingsraad, gehouden op 6 juni 1962

Aanwezig zijn de leden van de Raad, met uitzondering van de voorzitter de heer Ir. W. van Osselen en de heer W. Carstens.
Voorts zijn aanwezig de heren Kernkamp, Bremer en Bult, mejuffrouw van Tiel en mevrouw Klein.
Als voorzitter treedt bij deze vergadering op de heer Kernkamp.

Agenda:

1. Opening
2. Goedkeuring notulen vorige vergaderingen
3. Mededelingen van de voorzitter
4. Winstdelingsresultaat 4e periode
5. Datum volgende vergadering
6. Rondvraag
7. Sluiting.

De *voorzitter* opent de vergadering en heet de aanwezigen welkom.
Na het aanbrengen van een kleine correctie in de notulen van de 78e vergadering (het woord „weken" was weggelaten) worden de notulen goedgekeurd en ondertekend.
De heer Kernkamp deelt mede, dat de enquête, die ten bate van de sportweek gehouden werd, ca. 90 positieve antwoorden heeft opgeleverd.
Aangezien ook de mening van de leden van de Raad overwegend positief blijkt te zijn, besluit de voorzitter om de sportweek ook dit jaar weer te doen plaats vinden. De opzet zal wellicht iets gewijzigd worden.
In verband met het feit, dat de meeste personeelsleden de voorkeur geven aan een aaneengesloten sportweek, wordt besloten deze uitsluitend in de zomer te houden.
Door de afdeling personeelszaken zullen hiervoor op korte termijn de nodige maatregelen genomen moeten worden.
De voorzitter deelt mede, dat de directie het voornemen heeft om buitenlandse arbeiders aan te trekken nl. Spaanse werkkrachten.
Het is reeds duidelijk gebleken, dat wij door onderbezetting in de fabriek grotere verliezen maken dan door extra kosten te besteden aan het in dienst nemen van buitenlandse arbeidskrachten.
De voorzitter wijst er op, dat deze personen hetzelfde loon zullen ontvangen als ons huidige fabriekspersoneel.
De voorzitter is van mening, dat het aangaan van een jaarcontract met deze werkkrachten wel bezwaarlijk kan zijn, doch men hoopt hiervoor een redelijke oplossing te vinden.
Een der leden verzoekt dit onderwerp in de maandelijkse bespreking met het gehele personeel aan de orde te stellen om eventuele misverstanden in de fabriek te voorkomen.
De voorzitter kan zich met dit voorstel geheel verenigen.
Over het winstdelingsresultaat van de vierde periode zijn nog geen resultaten bekend, doch de heer Bult kan wel reeds zeggen dat de behaalde omzet van deze periode 1½ ton beneden die van de vorige periode is gebleven.
Men had gehoopt nu al met de nieuwe fabriek te kunnen draaien, maar dit is door de verzakkingen onmogelijk geworden.
Men heeft een aanvang gemaakt met het herstel van de vloeren, doch de machines kunnen pas tegen de fabrieksvakantie worden overgebracht.
Over het meten van de schade, die is ontstaan door het pompen, is men met de tegenpartij tot overeenstemming gekomen.
De heer Kernkamp brengt nog even de problemen rond de lakkleuren ter sprake en deelt mede, dat diverse klanten lakkleuren prefereren, die door ons niet als een standaardkleur beschouwd kunnen worden.
Men dacht aan een oplossing in de richting van het z.g. „electrostatic spraying", doch dit blijkt niet de juiste oplossing te zijn.
Aan de kettingbaan is enige stagnatie ontstaan door het breken van een deel van de ketting bij de dompelinstallatie, hetgeen veroorzaakt werd door een oneffenheid in een gietijzeren T-stuk. Om dergelijke ongelukken te voorkomen, wordt overwogen alle T-stukken te röntgenen.
De volgende vergadering wordt vastgesteld op 11 juli a.s. om 16 uur.

Rondvraag

Een lid vraagt wanneer de heer Bult het voornemen heeft om met de voorlichting over het ponskaartensysteem een begin te maken.
De heer *Bult* zegt toe, dat deze besprekingen nog voor de fabrieksvakantie zullen plaats vinden.
Om 17 uur sluit de voorzitter de vergadering.

WIM ROTH †



Op 29 mei overleed Wim Roth na een langdurige ziekte op 19-jarige leeftijd.

Nadat hij gedurende enkele vakanties al een aantal weken bij ons had gewerkt, trad hij op 24 augustus 1961 in dienst op de afd. Signalering.

Wij hebben hem, in de korte tijd dat hij hier heeft gewerkt leren kennen als een zeer serieuze jongeman.

Ons medeleven gaat uit naar de bedroefde familie. Wij weten echter, dat het voor haar een grote troost is, dat hij is heengegaan in de zekerheid van een diep geworteld geloof.

Bedrijfsbrandweerwedstrijden





Al weer enige weken terug was het, dat er door onze bedrijfsbrandweer met een ploeg mensen op uitgetrokken werd om mee te doen aan de provinciale wedstrijden.

Wij deden mee in klasse IV A en een en ander werd georganiseerd door de rubberfabriek Vredestein te Doetinchem, en op haar fabrieksterreinen gehouden.

Klasse IV betekent, dat de oefeningen van te voren bekend waren bij de deelnemende ploegen, en de A, dat het speciaal bedrijfsbrandweren gold.

Om 7.30 uur zaterdagmorgen 12 mei vertrokken we per 14-persoons busje (net pas) en kwamen om kwart over negen te Doetinchem aan.

Daar waren we wel wat te vroeg, doch met koffie en kijken naar de andere brandweren werd de tijd gemakkelijk gekort.

Even voor de middag kon onze ploeg een aanvang maken met de betreffende oefeningen. Juryleden stonden klaar en legden op iedere slak zout.

In de praktijk kwam dit laatste er op neer dat iedere oefening zeer kritisch bekeken werd en dat men voor de geringste fout een lager waarderingscijfer kreeg. De zenuwen van de diverse brandbestrijders waren nogal gespannen, want enkele oefeningen werden juist zo uitgevoerd als het niet moest, ondanks het feit dat ze de goede methode best wisten. Zo modderde men wat met het leggen van knopen, het beklimmen van een ladder en nog enige dingen.

Ook het zig-zag opvouwen van slangen ging niet best, dit was overigens een handicap die elke ploeg had, want dit was een niet van tevoren opgegeven oefening.

Op bijgaande foto zien we brandwacht Bosch in aktie met het zig-zag opvouwen.

Over 't algemeen genomen verliepen onze aktiviteiten toch zeer bevredigend, alhoewel de ploeg zelf vond dat we het er iets beter hadden kunnen afbrengen. Enfin, na een half uur was de hele oefening klaar.

De bekendmaking van de resultaten was echter pas om 6 uur 's middags, zodat de hele middag nog zoek gebracht moest worden. Met eten, drinken, biljarten en T.V.-kijken viel dat wachten ook weer mee en tenslotte brak het spannende moment van de uitslag aan.

Van de 15 deelnemende groepen bleek de Gispengroep als 8ste te zijn geëindigd met 204½ punt. De technische dienst van Vredestein had de 1ste prijs met 251 punten. Bovendien werden onze prestaties, los van de klassering, met „Voldoende" beoordeeld. Voor een eerste deelname aan dergelijke wedstrijden is het geheel dus een zeer bevredigend resultaat.

Volgend jaar doen we zeker weer mee, en zo mogelijk met 2 ploegen, want wat bovendien gezegd kan worden is, dat deze wedstrijden zeer leerzaam zijn.

De terugtocht naar Culemborg via de Posbank hield nog enige verrassingen voor ons in petto; zo ontplooide iemand zich als een briljant tafelredenaar, edoch..... het spijt schrijver dezes, dat hij zich de woorden van de spreker(s) niet zo goed meer kan herinneren om er hiervan nog enige te citeren.

Het verdere verloop van de terugreis bracht behoudens enkele „feestliederen" geen moeilijkheden met zich mee.

J. A. Poutsma

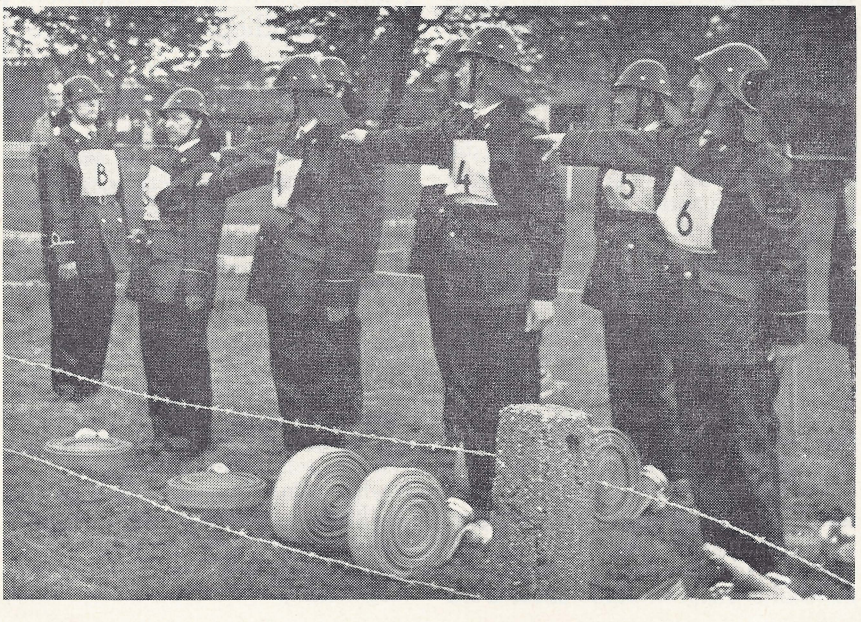

BEDRIJFSBRANDWEER-BEVORDERINGEN

Op woensdag 2 mei werden de „bazen" van de bedrijfsbrandweer van uiterlijke onderscheidingstekenen voorzien.

Ir. Meijers bevorderde allereerst de beide bevelvoerders C. van Leeuwen en A. van Gasteren tot onderbrandmeester.

„Indien er ondermeesters zijn", aldus de heer Meijers, „dan moeten er ook bovenmeesters zijn." Vandaar dat commandant J. A. Poutsma benoemd werd tot brandmeester.

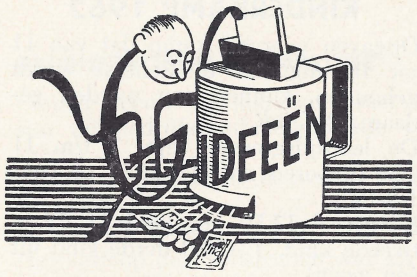

Nieuwe aanwinsten

Verklarende statistiek
M. L. Wijvekate

Leiding en organisatie van het bedrijf
Prof. Dr. H. J. v. d. Schroef

Die Elektrotechnik im galvanischen Betrieb
Werner Peters

Die Prüfung galvanischer Bäden in der Hullzelle
Walter Nohse

Lexikon für Korrosionschütz und moderne Galvanotechnik
Blasberg

Houtvademecum Deel I en IV
Uitg. Stichting houtvoorlichtingsinstituut

Het onderwijs aan volwassenen
I. J. Sloos

Vom Hand- und automatenpolieren
Walter Burkart

Gesundheitsschütz, Unfallverhüting und Erste Hilfe in galvanischen Betrieben
Max Straschill

De organisatie van de kwaliteitszorg
J. H. Enters

Metaalbewerken (technische gegevens)
R. C. en E. van Ree

Mengen en roeren Deel I en II
Drs. L. P. Edel

Anders en beter (Werkmethode-verbeteringen)
Uitg. C.O.P.

Passingen en kalibers
Ir. J. M. v. d. Wetering en A. Pomes

De handelsagent in de europese economische gemeenschap
Dr. H. J. Maier en Dr. H. J. Meyer-Marsilius

Werkplaatsmeettechniek en kwaliteitsbeheersing
Uitg. Stichting cursussen en research

Handleiding Werkmethodeverbetering
Uitg. Stichting cursussen en research

Nieuwe tijdschriften

Industrie Lackierbetrieb
De constructeur
Verpakking

H. van Emden



De heer H. de Ruiter van de afdeling Planning vierde op 16 mei j.l. zijn 12½-jarig jubileum.

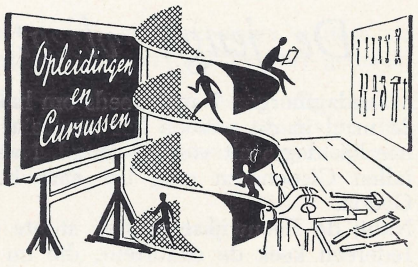

24 Mei vond een examen plaats van de mensen die zich door middel van een bedrijfscursus hebben bekwaamd in het tekeninglezen, het meten met een schuifmaat en het meten met een hoekmeter.

Ir. Meijers reikte de getuigschriften uit, waarbij hij opmerkte, dat men niet licht het belang van deze cursus kan onderschatten, want het is van zeer veel belang dat men in staat is om van datgene wat men moet maken ook het hoe en waarom te begrijpen.

Bovendien is men door deze cursus nu in staat om het resultaat van het werk te meten en deze meting te vergelijken met de tekening; dit leidt tot een meer kritisch beschouwen van ons werk.

Ir. Meijers feliciteerde de geslaagden, bracht hulde aan de heer Van Kranenburg en sprak troostende woorden tot de minder gelukkige.
De geslaagden zijn:

K. H. van Zuijlen
E. J. v. d. Brink
J. T. Werkhoven
D. Smidt
J. v. d. End

Aan één kandidaat kon geen getuigschrift worden uitgereikt.

Afscheid A. S. Collé

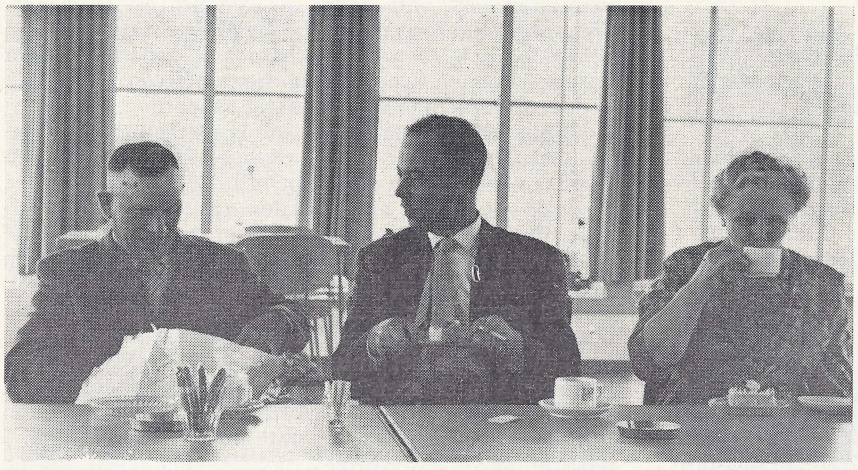

Op 11 mei ging A. S. Collé met pensioen. Op 22 mei 1939 trad hij in dienst en hij is dus bijna 23 jaar in het magazijn werkzaam geweest. Na het bereiken van de 65-jarige leeftijd is hij nog enige maanden blijven werken, maar nu was toch de tijd gekomen er mee op te houden.

In een klein gezelschap werd officieel afscheid van Collé genomen. Ir. Meijers bedankte hem voor de wijze waarop hij steeds zijn plichten heeft vervuld en overhandigde een geschenk onder enveloppe. Namens het personeelfonds werd een kistje sigaren aangeboden.

Mej. H. M. VAN TIEL



Op 28 mei trad mej. H. M. van Tiel in dienst als maatschappelijk werkster. Voor velen van u is zij een oude bekende, want ongeveer 10 jaar geleden heeft zij ook reeds bij ons gewerkt als invalster bij een langdurige ziekte van de toenmalige maatschappelijk werkster mej. L. C. Carrière.

Wij hopen, dat zij zich weer spoedig thuis zal voelen en verwachten, dat zij evenals de vorige keer voor velen een steun kan zijn bij de oplossing van moeilijkheden, die ieder wel eens in zijn leven ontmoet.

KINDERKAMP 1962

Opgaven voor dit kamp dat van 11 tot 18 augustus te Renesse wordt gehouden, kunnen nog worden gedaan *tot 1 juli.*

De leeftijdsgrenzen zijn: 7 t/m 11 jaar (geboren na 31-7-1950 of vóór 1-8-1955).

Kosten *f* 17,50 per kind (*f* 15,— tweede kind, *f* 12,50 derde kind uit één gezin).

KINDER-KERSENMIDDAG

Traditiegetrouw hopen we ook dit jaar een kersenmiddag te houden voor kinderen van 6 t/m 11 jaar.

Een datum kunnen we nu nog niet vaststellen, maar de kinderen krijgen tijdig een berichtje.

Opgeven zo spoedig mogelijk bij mej. van Tiel of op de afd. personeelszaken.

Mej. van Tiel

De jeugd vliegt uit II

Maandagmorgen 7 mei, reeds om half 9, werd voor de 2e maal in dit seizoen het startsein gegeven voor een heerlijk dagje uit voor de jeugd. Nagewuifd door tientallen Gispenaren ging het naar het eerste reisdoel, Gouda.

Nabij de Reeuwijkse plassen stopte de bus plotseling. Iedereen keek de chauffeur, die nu al dorst bleek te hebben, vragend aan. „Als er iemand is die het water in springt, dan geef ik een rondje, maar dan ook met de kleren aan", zei de chauffeur. Maar aangezien er alleen liefhebbers in zwembroek waren ging de hoop van de chauffeur op een natje in rook op en werd de tocht voortgezet.

± 10 uur kwamen we in Gouda aan en nadat we eerst even een rondje door de prachtige oude stad gemaakt hadden en bij een verkeerde fabriek uitgestapt waren, kwamen we eindelijk bij de Plateelfabrieken aan, waar ons een excursie te wachten stond.

Hoe belangstellend de jeugd wel was bij het doorlopen van deze porseleinfabriek blijkt wel uit het aantal opstellen dat gemaakt is en waarmee een prachtige porseleinen vaas te verdienen is.

Na Gouda was het de beurt aan Hellevoetsluis om door de jeugdige Gispenaren onveilig te worden gemaakt. Deze reis ging via Rotterdam met zijn Maastunnel en Pernis met zijn eeuwige vlammen. In Hellevoetsluis werd een consumptie gebruikt en was er gelegenheid voor de fototechnici om enkele opnamen te maken. Om 2 uur was het de beurt aan de bouwput van het Deltaplan om bekeken te worden, voorafgegaan door een film over het ontstaan van dit plan en de uitvoering daarvan.



Met de boot werd om half 3 koers gezet naar het 85 ha grote kunsteiland, dat d.m.v. 1200 pompen van 20 tot 32 meter diep met een capaciteit van 3 à 4 duizend m^3 water per uur, watervrij wordt gehouden. Daar aan gekomen werd er op het eiland zelf een uiteenzetting gegeven over het werk.

Daarna was het weer retour naar de boot waarop de fotografen hun best deden de rolletjes op te maken. Dit werd voor Zweertje Kruissen te machtig. Hij greep een stuk touw en wilde zich er aan ophangen, maar enkele vrienden weerhielden hem hiervan en boden hem een biertje aan dat hij gretig aannam.

Na Hellevoetsluis ging het naar Haastrecht nabij Gouda, maar eerst werd er nog eventjes in Rotterdam gestopt om een luchtje te scheppen bij de Lijnbaan.

In de speeltuin was alles verlaten maar nadat de chauffeur zijn feesttoeter had laten horen en allen uitgestapt waren was het met de stilte gedaan. Na een kom soep die bij allen goed in de smaak viel, gingen we de speeltuin in waar Kielenstein zo in zijn spel opging, dat hij, hangende aan de kabelbaan, vergat zijn benen op te trekken en zo in het water terecht kwam. Er werd hem door een van de meisjes een tuinbroek aangeboden en deze werd door hem en al z'n vrienden met gejuich ontvangen.

Ook de danszaal werd niet vergeten. Plaatje na plaatje werd gedraaid en er werd naar hartelust gedanst en zelfs getwist al was het dan ook niet altijd op de dansvloer.

Om ongeveer half 10 was het weer instappen voor de terugtocht.

Het was een prachtige dag waarbij het weer ons niet in de steek liet, en daarom dank ik namens alle meisjes en jongens, de jeugdcommissie, de personeelschef met zijn secretaresse en de heer van Kranenburg voor het organiseren van deze zeer geslaagde trip, waaraan velen prettige herinneringen hebben.

J. A. Molders

VAN SPORT EN SPEL

BEDRIJFSVOETBALCOMPETITIE

Gispen neemt dit jaar weer met twee elftallen deel aan de bedrijfsvoetbalcompetitie en tot nu toe met succes.
Gispen 2 bereikte in de tweede klas een eervolle tweede plaats.
Elveka uit Beesd werd in deze klasse kampioen.
Het verloop der wedstrijden was als volgt:

Elveka—Gispen 2:	1—1
Gispen 2—Hussen:	7—0
Gispen 2—Wüst:	1—1
Gispen 2—Adtoja:	5—1
Gispen 2—De Planeet:	1—1

Zoals U ziet is Gispen II ongeslagen uit de strijd gekomen.



Gispen I

De jongens van Gispen I doen het ook prima en staan ongeslagen bovenaan. Als de volgende wedstrijd gewonnen wordt zijn ze kampioen, want dan kan geen enkele tegenstander hen meer bedreigen.
De eerste wedstrijd tegen Gelderland-PTT werd gewonnen met 5-1. Gispen I—v. d. Sluis met 6-1 en Gispen I—Spencer-Hey met 6-1. Men moet uit de wedstrijden tegen De Tors en Slavonia nog twee punten halen om kampioen te worden.
Er is goed en sportief gespeeld door beide ploegen en ondanks vele afkeuringen en verschuivingen is de medewerking van alle spelers prima.
We wensen het eerste team nog veel succes toe in de laatste wedstrijden, zodat we eindelijk eens een Gispen-elftal kampioen zien worden.

M. Mouthaan



Gispen II

SPORTWEEK 1962

De enquête-formulieren kwamen eerst in een traag tempo binnen. Na een hernieuwde oproep zwol de stroom wat aan, zodat uiteindelijk een 145 formulieren binnenkwamen. Hiervan waren er 110 die de vraag of de sportweek gehandhaafd zou moeten blijven, bevestigend beantwoordden. Van deze 110 deelnemers waren er 70 die de sportweek wilden afgewerkt zien in de maanden juni en juli. Dit laatste zal dan ook gebeuren.

De sportweekcommissie heeft inmiddels al weer enkele malen vergaderd en besloten omstreeks 7—14 juli enkele sportevenementen te organiseren. Daarbij is de medewerking van de diverse clubs gevraagd en deze zullen nu de organisatie van enkele sporten gaan verzorgen. Bovendien is besloten een aantal evenementen uit de sportweek te laten vervallen, waaronder klaverjassen en bridgen. In de komende herfstmaanden zullen nog wel kaartavonden worden georganiseerd, maar niet meer in sportweekverband.

Dit jaar zal ook de sluitingsavond vervallen en het zal nog nader worden bekeken of de uitreiking van een sportweekbeker nu nog wel zinvol is.

Binnenkort zullen via de aanplakborden nadere gegevens over de sportdagen worden bekend gemaakt.

Wij verzoeken de eventuele deelnemers in elk geval de zaterdagen 7 en 14 juli vrij te houden, omdat op deze beide dagen wel de voornaamste sportweekevenementen zullen worden gehouden.

TAFELTENNIS

T.T.V. „GISPEN" heeft er een overgangsklasser bij. Het tweede team is er n.l. in geslaagd om na promotiewedstrijden deze klas te bereiken, zodat Gispen nu met twee teams in de Overgangsklasse vertegenwoordigd is.

Dit is dus een reden te meer om te trachten de hoofdklasse te bereiken en om dit o.m. te bewerkstelligen had het bestuur kontakten gelegd met de bekende internationaal Fr. Schoofs teneinde deze als trainer-speler te engageren.

Na veel onderhandelingen bleek Schoofs bereid overschrijving naar Gispen aan te vragen, terwijl met hem tevens zijn jongere broer Bert Schoofs, jeugdkampioen van Nederland, het eerste team van Gispen zou gaan versterken.

Op het laatste moment echter trok Schoofs zijn overschrijving in en bleef dus bij zijn oude vereniging. Deze handeling van Schoofs is beslist af te keuren. Het bestuur zat echter in een moeilijk parket, daar dit besluit kwam vlak voordat de overschrijvingstermijn verstreken zou zijn.

Hier komt nog bij, dat C. Borgstein dit jaar niet van de partij zal zijn, zodat op zeer korte termijn nog naar een andere speler moest worden uitgezien. Het was Diemel van de T.T.V. Vriendenkring, die men bereid vond het eerste team te versterken.

Het bestuur is inmiddels uitgebreid tot zeven personen; dit werd mede door de groei van de vereniging noodzakelijk.

Het zijn de heren L. v. Dijk, J. Lamphen en H. Bleijenberg, die het bestuur completeren.

TENNISCLUB-BERICHTEN

De laatste wedstrijd in de zaterdagmiddag-competitie is de 2e juni gespeeld. Ondanks de goede start van beide meespelende teams heeft geen van beide het kampioenschap op zijn naam kunnen krijgen.
Er was in beide groepen een sterk team dat juist even beter was dan dat van Gispen's T.C.
Voor het A-team was dat Schoonhoven's T.C. en voor het B-team MIT-C.

We hebben weer 6 leuke zaterdagen achter de rug en zijn vast van plan om het volgende jaar als no. 1 te eindigen.

Op zaterdag 23 juni zal de stedenontmoeting (op sportgebied) plaatsvinden, en wat het tennissen betreft zal er een gecombineerd team samengesteld worden uit de 3 plaatselijke clubs, t.w. De Doelen, Varietas en Gispen's T.C. De samenstelling van het team is momenteel nog niet bekend.

De bouw van ons paviljoen vordert met rasse schreden, er is echter nog heel wat te doen; mogen we eens een beroep op diegenen doen, die nog niet of bijna niet geholpen hebben?
De „aannemers" zullen zeer erkentelijk zijn voor uw hulp.

J. A. Poutsma

Spaarkas

4e periode 1962 (16-4 t/m. 19-5-'62)	
Saldo per 14-4-'62	*f* 36.874,53
Stortingen	„ 5.126,66
	f 42.001,19
Opnamen	„ 4.833,63
Saldo per 19-5-'62	*f* 37.167,56

Dankbetuigingen

Hiermede betuig ik mijn hartelijke dank aan personeelfonds, maatschappelijk werkster en personeel expeditie, voor de betoonde belangstelling en het fruit mij tijdens mijn ziekte toegezonden.

M. Bonouvrië

Mede namens mijn echtgenote dank ik direktie en personeelfonds voor de belangstelling en geschenken, bij de geboorte van onze dochter.

E. H. Limbeek

Mijn hartelijke dank voor de heerlijke fruitmand die ik tijdens mijn ziekte van het personeel ontving.

mevr. Van Steyn-v. Alphen

Mede namens mijn echtgenote hartelijk dank voor de belangstelling en cadeaus bij de geboorte van onze zoon.

J. Heijkoop

Hiermede ook namens mijn vrouw, mijn dank voor de aardige attentie betoond door Gispen huisvrouwen aan mijn vrouw tijdens haar verblijf in het Beatrix Ziekenhuis.

W. Lingen

Mede namens mijn vrouw en onze twee jongens danken wij allen voor de belangstelling ondervonden bij de geboorte van onze zoon Marcel.

Nol van Gasteren

Hiermede danken wij Direktie, Personeel en afd. Signalering heel hartelijk voor de blijken van medeleven, ons betoond tijdens de ziekte en bij het overlijden van onze zoon Wim. We zijn u zeer dankbaar, en zullen er nog dikwijls aan terug denken.

Fam. C. Roth

Personalia

In dienst:

7-5-1962	W. G. v. d. Sluijs, afd. plaatwerkerij
7-5-1962	mevr. De Jager, werkster
7-5-1962	mevr. Mudde, werkster
8-5-1962	J. A. G. Kemme, afd. verkoop
14-5-1962	A. F. Latupeirissa, afd. knipperij
14-5-1962	E. Tamaëla, afd. montage
21-5-1962	R. Dijk, afd. gereedschapmakerij
21-5-1962	J. Nanlohy, afd. montage
21-5-1962	mej. W. M. M. v. d. Ham, afd. bedrijfsadministratie
28-5-1962	mej. H. M. van Tiel, maatschappelijk werkster
4-6-1962	J. E. Vrouwerff, afd. technische dienst
4-6-1962	T. v. d. Broek, afd. plaatwerkerij
4-6-1962	J. H. H. van Est, afd. konstruktiebureau

Uit dienst:

5-5-1962	mevr. Verhoef, werkster
7-5-1962	L. Wammes, afd. stoffeerderij
12-5-1962	A. S. Collé, afd. magazijn (gepensioneerd)
19-5-1962	B. Entjes, afd. lakkerij
26-5-1962	J. Laponder, afd. plaatwerkerij
29-5-1962	W. Roth, afd. bedrijfssignalering (overleden)
31-5-1962	G. A. N. Sipkes, afd. verkoop (gepensioneerd)

Geboren:

11-5-1962	Marcellus, zoon van de fam. Van Gasteren
16-5-1962	Peter, zoon van de fam. Van de Lingen
17-5-1962	Johannes Theodorus, zoon van de fam. Van Alphen
29-5-1962	Goverdina Cornelia Johanna, dochter van de fam. Verheyde
30-5-1962	Caroline, dochter van de fam. Mallens
31-5-1962	Dirk, zoon van de fam. Van Mourik
31-5-1962	Anthonius, zoon van de fam. Heijkoop
5-6-1962	Bernardus, zoon van de fam. Honingh

Gehuwd:

11-5-1962	J. L. van Ravesteyn met mej. G. A. van Hemert

Druk A. T. Verschoor & Zoon te Culemborg.

VIJFDE BIJLAGE

behorende bij artikel „Veilig Verkeer"



fig. 51



fig. 52



fig. 53



fig. 54



fig. 55



fig. 56



fig. 57

16de JAARGANG - No 172 - 21 JULI 1962

de Fabrieksfluit

personeelsblad van Gispen's fabriek voor metaalbewerking n.v. culemborg

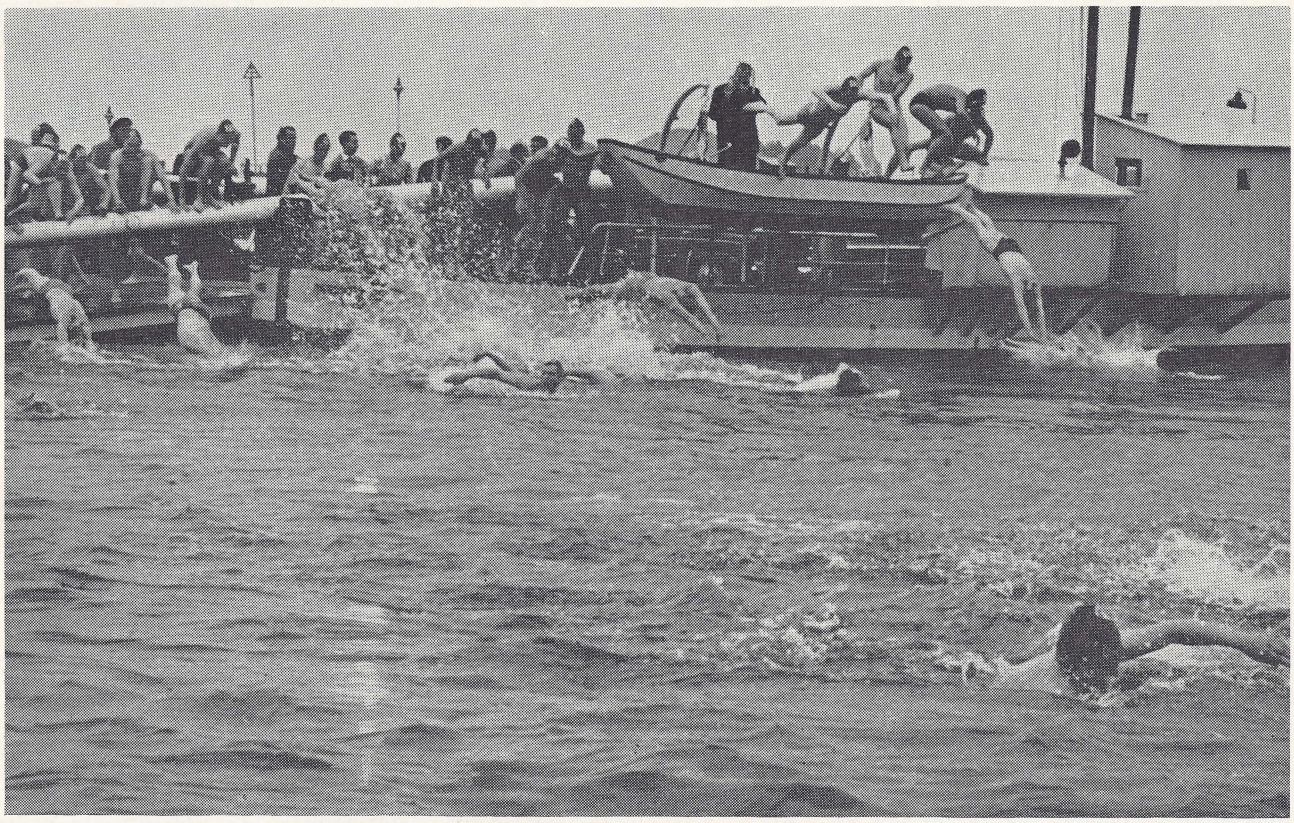





VERSCHIJNT ÉÉNMAAL PER VIJF WEKEN - REDACTIE: R. BREMER, W. CARSTENS, M. MOUTHAAN



ONDERNEMINGSRAAD

Notulen van de 83e vergadering van de Ondernemingsraad, gehouden op 10 juli 1962.

Aanwezig zijn de leden van de Raad met uitzondering van de heer Verweij. Voorts zijn aanwezig de heren Kernkamp, Bremer en Bult, mejuffrouw van Tiel en mevrouw Klein.

Agenda

1. Opening
2. Goedkeuring notulen vorige vergadering
3. Mededelingen van de voorzitter
4. Winstdelingsresultaat 4e periode
5. Datum volgende vergadering
6. Rondvraag
7. Sluiting.

De *voorzitter* opent de vergadering en heet de aanwezigen welkom.
De notulen van de vorige vergadering worden goedgekeurd.

De *voorzitter* geeft een korte uiteenzetting over de algemene toestand in de wereld. Tengevolge van de grote schommelingen aan de beurs te New York, zijn er aan de beurs te Amsterdam ook aanzienlijke koersdalingen en daarna weer stijgingen ontstaan, zodat het voor de hand ligt dat economisten in de hele wereld er zich in hebben verdiept welke de achtergronden van deze verschijnselen zijn. Is een economische crisis op komst? En zo ja, zal die dan te vergelijken zijn met die van 1929?

Volgens spreker lijkt het wel gerechtvaardigd om te zeggen dat wij het hoogtepunt van de hoogconjunctuur hebben gehad, maar de krapte op de arbeidsmarkt blijft nog onverminderd voortduren.

Het aantal binnenkomende orders voor ons bedrijf handhaaft zich op een bevredigend niveau en het blijft ons grote inspanning kosten om aan de door de klant gestelde levertijden tegemoet te komen.

Nadat het pompen op 8 juni definitief werd gestaakt, hebben zich geen verzakkingen meer voorgedaan. De schade die aan onze gebouwen is ontstaan is echter aanzienlijk. De firma Stam heeft tegen de uitspraak van de rechtbank te Utrecht hoger beroep aangetekend.

De lakkerij is nu één maand in produktie en ondanks enkele storingen, is men over de gang van zaken in deze afdeling zeer tevreden.

Ook het dompelwerk voldoet aan de door ons gestelde eisen.
De storingen die nu nog plaats vinden aan de kettingbaan worden zorgvuldig geregistreerd en geanalyseerd. Met de verhuizing van de installaties voor de nieuwe plaatwerkerij is een begin gemaakt en de eerste afkantpers werd reeds overgebracht.

De heer *van Osselen* deelt mede dat Gispen en de metaalbuizenfabriek Excelsior zijn overeengekomen de afdeling Durion gezamenlijk voort te zetten. In verband met de uitbreiding van onze expeditie-afdeling is het noodzakelijk dat het Durion gebouw wordt ontruimd. Durion zal dus naar Schiedam worden overgeplaatst, waar bovendien de mogelijkheid bestaat om meer personeel voor deze afdeling aan te trekken.

De voorzitter heeft het voornemen om in de week van 6-10 augustus een begin te maken met de bedrijfsbijeenkomsten. In de eerste bijeenkomst zal de heer van Osselen aan de diverse groepen een uiteenzetting geven waarom men tot het beleggen van deze korte vergaderingen heeft besloten. Daarna zullen de vergaderingen hoofdzakelijk door de leden worden geleid.

De leden van de Raad zullen in de gelegenheid gesteld worden om een proefvergadering bij te wonen, waarvoor de heren Bremer en Bult een datum zullen bepalen.

In antwoord op een vraag of het tijdstip van deze bijeenkomsten voor diverse forensen niet wat bezwaarlijk kan zijn, deelt de voorzitter mede, dat deze personen bij een vergadering kunnen worden ingedeeld die 's morgens gehouden wordt.

Het winstdelingsresultaat over de 4e periode bedroeg 3%. De omzet was gedurende deze periode niet bijzonder hoog, mede ten gevolge van twee feestdagen en een hoog ziektecijfer.

De verkoopwinst was dus aan de lage kant; bovendien was het percentage verkoopwinst lager, hetgeen werd veroorzaakt door enkele incidentele voorvallen. De efficiëncy resultaten waren bevredigend. De kosten waren zeer laag.
De afdeling Durion heeft een zeer bevredigende winst opgeleverd en heeft in sterke mate aan de winstuitkering bijgedragen.

Het resultaat van de 5e periode zal in de volgende week bekend worden gemaakt, doch uitbetaling zal pas na de Fabrieksvakantie plaats vinden.

Rondvraag

In antwoord op een vraag van een der leden of alle personeelsleden van Durion overgeplaatst wensen te worden naar Schiedam, deelt de heer Bremer mede, dat enkele personeelsleden hier wel voor gevoelen, doch dat voor enige andere een passende functie in ons bedrijf gezocht zal worden.

Hetzelfde lid zou graag willen vernemen hoe groot de post reparatie was in de afgelopen periode met het oog op de uitvallen in de nieuwe lakkerij.

De heer Bult geeft hierop ten antwoord, dat voor de nieuwe afdelingen een bepaald bedrag voor aanloopkosten was gereserveerd, zodat deze uitvallen ten laste van deze reserve worden gebracht.

De heer *Bult* deelt mede, dat in de komende week een bespreking over de ponskaarteninstallatie zal plaats vinden.

De volgende vergadering wordt vastgesteld op 29 augustus om 16 uur.

Om 17.05 sluit de voorzitter de vergadering.

OUDERDAG

Donderdag 5 juli hebben de ouders van de Bemetelleerlingen zowel des middags als des avonds de gelegenheid gekregen een kijkje te nemen in de school waar hun zoons in opleiding zijn.

Zij hebben zich tevens op de hoogte kunnen stellen, van de vorderingen die hun zoon heeft gemaakt.

Ook de werkboekjes en rapporten zijn ter sprake gekomen.

Het was een zeer geslaagde dag en we danken de ouders voor de belangstelling die ze hebben getoond.

Afd. Opleiding.

FOTO'S VOORPAGINA

De zwemtocht Beusichem-Culemborg ging door ondanks de kou! Boven: De start; onder: kleumende toeschouwers en de beide winnaars.

Zo zijn onze manieren....

Wij kennen het allemaal, het aardige liedje dat onze ouders vroeger voor ons zongen. Misschien zingen wij het zèlf van tijd tot tijd voor ons kind.
Zo iets blijft van generatie op generatie hetzelfde. De weg naar Rome ligt nog steeds tussen Keulen en Parijs en nog altijd moet „al wie met ons mee wil gaan" terdege „onze manieren verstaan". In dàt opzicht is er weinig veranderd.

Maar op de weg naar Rome is er wèl wat veranderd: het verkeer is er ettelijke malen drukker geworden. En hetzelfde geldt voor de weg naar Amsterdam, Beetsterzwaag of Krimpen aan de IJssel. Dat heeft consequenties, ook voor onze manieren. Want niet alleen zullen die — in de vorm van ons verkeersgedrag — inderdaad „verstaanbaar" moeten zijn voor iedereen. Maar manieren alleen zijn niet voldoende op de weg. Wat wij meer dan ooit nodig hebben is gemanierdheid, wellevendheid. Wellevendheid jegens onze naaste, onze medemens, wordt op de weg bepaald door onze gemanierdheid, door de wijze waarop wij onze medeweggebruiker „tegemoettreden".
Het gezegde „wees heer in het verkeer" heeft in ons land opgeld gemaakt. Maar met het incidenteel in praktijk brengen ervan zijn wij er niet.
Daarom doet het Verbond voor Veilig Verkeer in deze maanden een beroep op iedere weggebruiker in het verkeer niet alleen heer te zijn maar ook te blijven.
In de vakantietijd, wanneer onze levensblijheid extra groot en onze zorgen extra klein zijn en wij herademen door het wegvallen van de druk die klok en plicht anders op ieder van ons uitoefent, zijn wij méér dan ooit in de gelegenheid onze goede wil jegens de medemens op de weg te demonstreren.

Als automobilist jegens de overstekende voetganger, als bromfietser jegens de rustzoekende wandelaar, als fietser jegens het spelende kind, als Nederlander jegens de buitenlander..... Wie „heer" wil zijn heeft geen betere gelegenheid zulks openlijk te demonstreren dan op de weg.
Laten wij niet vergeten dat de mensen die wij dáár ontzien en wellevend behandelen dezelfde zijn waarvan het goede vaderlandse liedje zegt dat zij „de kleur van onze das bepalen".... Nu moge de kleur van onze das ons koud laten, gemanierd willen we wèl zijn. Laten we daarom ook in het verkeer trachten heer te zijn.... èn blijven. Want is dáár niet juist het woord van Ruskin toepasselijk dat „heer zijn" bestaat in „intense menselijkheid....?"

WIJZIGINGEN VAN DE UITKERINGSVOORWAARDEN VOOR DE ZIEKENGELDVERZEKERING

Uitkering over de wettelijke maximum-termijn

De uitkeringsvoorwaarden voor de ziekengeldverzekering van de bedrijfsvereniging, geldende voor de werknemers, op wie de „Collectieve Arbeidsovereenkomst in de metaalindustrie" of de „Collectieve Arbeidsovereenkomst voor de beambten in de Metaalindustrie" van toepassing is, zijn in overeenstemming met de regeling bij ziekte, welke in artikel 22 van eerstgenoemde collectieve arbeidsovereenkomst is neergelegd.
Dit betekent o.a. dat in geval van arbeidsongeschiktheid wegens ziekte van de betrokken werknemers uitkering wordt verleend ter hoogte van 94% van het dagloon.
Gebruik makende van de hem in artikel 22 van de „Collectieve Arbeidsovereenkomst in de Metaalindustrie" verleende bevoegdheid om het in deze overeenkomst opgenomen percentage van 94 te verhogen of te verlagen al naar gelang de inkomsten van de werknemers bij ziekte lager of hoger zijn dan het gederfde loon, heeft de Vakraad voor de Metaalindustrie op 18 april 1962 besloten het percentage van 94 met ingang van 1 juli 1962 te verlagen tot 93. Door de wijziging van dit percentage wordt bereikt, dat de netto inkomsten van een werknemer bij ziekte het gederfde netto loon zo nauwkeurig mogelijk benaderen.
Deze wijziging is voor het bestuur der bedrijfsvereniging aanleiding geweest het „besluit inzake de uitkeringspercentages" hiermede in overeenstemming te brengen.
Het herziende uitkeringspercentage van 93 geldt voor de op of na maandag 2 juli 1962 aan te vangen ziektegevallen.

Het uitkeringspercentage voor de op genoemde datum reeds lopende ziektegevallen kan, op grond van een daartoe strekkende bepaling van de ziektewet niet worden herzien. Een werknemer, die bijv. op 14 juni 1962 arbeidsongeschikt werd en aan wie de uitkering moest worden verleend ter hoogte van 94% van het dagloon, behoudt deze uitkering dus tot de datum, waarop de arbeidsongeschiktheid is geweken of tot de datum, waarop de maximum-uitkeringstermijn is bereikt.

RESULTATEN 4 de PERIODE

De resultaten van de 4e periode geven recht op een uitkering van 3%.
Deze resultaten zijn voor een belangrijk gedeelte te danken aan de afdeling Durion. Dit acht ik bijzonder verheugend. Durion heeft nl. ondanks een voortdurende ongunstige personeelssituatie kans gezien een fraaie omzet te bereiken, een hoogste periode-omzet in zijn bestaan. Doordat de kosten op het normale peil zijn gebleven heeft deze hoge omzet een grote winst tot gevolg gehad. De mannen van Durion komt voor dit resultaat een gelukwens toe. Van harte proficiat!
De omzet van plaat-, buis- en woningmeubelen is, mede door het nog altijd hoge ziektecijfer en doordat deze periode twee feestdagen telde, achtergebleven bij die van de derde periode. De verkoopwinst is daardoor lager. Bovendien ging de procentuele verkoopwinst iets achteruit, zodat de totale verkoopresultaten in deze afdelingen als onbevredigend moeten worden beschouwd. Daar moet iets aan gedaan worden. Afleveren blijft het parool!
Mede door de lagere omzet is de kostendekking beneden de maat gebleven. Het is gelukkig dat de kosten in deze periode ten opzichte van de begroting zeer laag waren zodat per saldo de resultaten op kosten nog iets gunstiger waren dan in de 3e periode het geval was.
Zo ziet U dat werkelijk *alle* winstdelingsfactoren van belang zijn voor de berekening van het percentage winst.
Plezierige dingen kunnen ook worden gezegd over de efficiëncy van ons werken. De voor-nacalculatieverhouding is gunstig uitgevallen zodat ook hier van een opmerkelijke vooruitgang ten opzichte van wat in het verleden werd bereikt, sprake is. De efficiëncy op materiaalverbruik daarentegen was minder goed. Dit heeft dus Uw aller aandacht nodig.
Tot slot nog een opmerking over de nieuwe fabriek.
Zoals U ook in het verslag van de vergadering van de Ondernemingsraad kunt lezen hebben de aanloopkosten, die voor de start van deze fabriek moeten worden gemaakt, géén invloed op de berekening van de winstdeling.

J. Bult

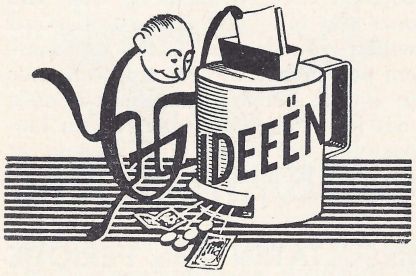

Moment uit de ideeënbusvergadering

Den Hartog (F.): — Zeg, van Emden, dat stukje „Ideeënbus" van jou in de laatste Fluit....
Van Emden: — Dat stukje „Bibliotheek" bedoel je.
den H.: — Nee nee, „Ideeënbus".
van E.: — Bestáát niet!
den H.: — Bestaat wèl!
van E.: — IK heb geen kopij Ideeenbus ingeleverd.
den H.: — ? ? ? ? ?
van E.: — Echt niet; wèl Bibliotheek, géén Ideeënbus.
den H.: — En toch weet ik zeker dat Ideeënbus erin staat.
van E.: — En toch weet ik zeker dat Ideeënbus er *niet* in staat.
den H.: — Kerel, ik heb toch zelf dat Ideeënbus-mannetje met die bus in de laatste Fluit zien staan!
van E.: — Niet in de láátste Fluit!
den H.: — Wèl in de laatste Fluit!
van E.: — Nietes!
den H.: — Welles!
van E.: — Wedden? Om een goeie sigaar?
den H.: — Best.
van E.: — Om twee sigaren, om drie sigaren, om een dóós sigaren, om....
Ir. Meijers: — Ho nou, ho-ho-ho!
van E.: — Voor mijn part een maand salaris, als ik het nou toch zeker weet....
den H.: — Néé, één doos sigaren, je verliest het toch.
van E.: — Ik ga de Fluit halen....
Van Emden komt terug.
Met de laatste Fabrieksfluit.
En een gezicht als een donderwolk.
Op pagina 37 staat zijn artikeltje „Bibliotheek" en daarboven.... niet het kopje „Bibliotheek" maar het mannetje met de Ideeënbus....
den H.: — Je hebt het verloren, hè.
van E.: — Onbegrijpelijk, ó-ó-ónbegrijpelijk, hóebestaatut, ik zal Hermans es bellen....
Toestel 84....
van E.: — Moet je nou toch es horen, ik zeg....
.....
Het was gauw uitgezocht.
Uit de orderzak ter drukkerij werd de geplakte lay-out tevoorschijn gehaald; daarin was het juiste kopje boven de bibliotheek-kopij geplakt. Géén Ideeënbus-mannetje. Vergissing van de zetter-opmaker.
De doos sigaren kwam ten laste van de drukkerij....
.....
Gelukkig dat de heer Meijers ho-ho-ho heeft gezegd....

Hs.

Voorstel 604 **afd. 100**
Inz. J. Ramakers
Naar aanleiding van dit voorstel werd een onderzoek ingesteld of er geen besparing te bereiken was, om bij een bepaald type randen voor bladen over te schakelen van aftekenen met de hand (voor schroefgaatjes), op een ponsbewerking. Na aftrek van gereedschapkosten bleek er nog een jaarbesparing te kunnen worden bereikt van *f* 365,49.
Aan de inzender is een premie uitgekeerd van *f* 73,10.

Voorstel 604 **afd. 303**
Inz. B. Middelkoop - N. v. d. Berg
De vraag werd gesteld om in de vorken van de heftrucks bepaalde voorzieningen te treffen om zware assen etc. door middel van gaten met paspennen sneller te kunnen vervoeren. Gaten in de vorken kunnen echter niet geboord worden i.v.m. de buigsterkte, terwijl voor een mogelijke andere oplossing de kosten te hoog zijn.

Voorstel 617 **afd. 201**
Inz. E. M. Timmer
Bovenstaand voorstel heeft als onderwerp het verlengen van de rugbeugel van stoel 1226 - 27 - 28 - 29, om de mogelijkheid te scheppen, alléén in het vloerframe een holletje te fraisen. Dit is na onderzoek bruikbaar gebleken en resulteerde in een jaarbesparing van *f* 250,—. 20% hiervan is *f* 50,—.

Voorstel 620 **afd. 101**
Inz. C. Middelkoop
Een besparing kon worden bereikt door een voorstel over te nemen betreffende het lassen van hefbomen aan slotasjes. Het één voor één lassen in mal wordt vervangen door een werkmethode, waarbij het mogelijk is meerdere slotasjes (30 à 40 st.) in één bewerking te lassen.
Besparing op jaarproduktie *f* 105,—. 20% hiervan is *f* 21,—.

Voorstellen 626 en 636 **afd. 101**
Inz. W. A. Kielestein
Deze beide voorstellen hebben betrekking op een wijziging van de werkmethode bij het lassen van zijstukken voor 7800 bureaus. Het onderzoek heeft vastgesteld, dat enerzijds geen besparing bereikt zou kunnen worden en anderzijds een verzwakking van de konstruktie op zou kunnen treden.
Bovendien is binnenkort een konstruktiewijziging aan dit onderdeel te verwachten, wat de uitvoering van beide voorstellen geheel zou verhinderen.

Voorstel 628 **afd. 446**
Inz. J. C. van 't Verlaat
Om bij een eventuele rand-beschadiging aan het linofelt voor bladmaat 170 × 85, wat op kan treden tijdens het plakken op het stalen blad en het afsnijden, het linofelt toch nog voor een kleinere bladmaat (120 × 75) te kunnen gebruiken, zal een bepaalde voorraad van de kleine bladen in de bladenmontage aanwezig moeten zijn.
Dit kan worden gerealiseerd, echter een juiste jaarbesparing was niet te berekenen. Een premie van *f* 30,— werd hiervoor vastgesteld.

Voorstel 638 **afd. 445**
Inz. K. van Dee
Het is mogelijk gebleken om twee stempels met een bepaalde maatinstelling waarmee de uitsparingen in randen worden geponst, tot één stempel en maatinstelling terug te brengen. Het resultaat van dit voorstel is een jaarbesparing van *f* 220,-. 20% hiervan is *f* 44,—.

Voorstel 640 **afd. 446**
Inz. J. Stap
Besparing van lijm bij het schoonmaken van de leidingen in de bladenmontage is het onderwerp van dit voorstel. Hier was echter door de technische dienst een tijdelijke voorziening getroffen, die inmiddels door de daarvoor ontworpen installatie is vervangen.

Voorstel 641 **afd. 446**
Inz. F. de Jong
Een regeling was al getroffen betreffende het zoveel mogelijk stofvrij houden bij opslag en vervoer van op maat gesneden linofelt.
Tegenover de gedachte van inzender om het linofelt af te dekken met karton, moet de genomen maatregel de voorkeur verdienen.

Voorstel 642 **afd. 446**
Inz. C. N. Kilian
Dit voorstel betreft de plaatsing van de puntlassen op de verstijving van bladen. Dit is echter reeds geruime tijd in onderzoek, waarbij ook de plaatsing van de puntlassen zoals inzender zich voorstelde was betrokken. Hierbij is komen vast te staan, dat deze methode een verzwakking van de konstruktie betekende.

Voorstel 645 **afd. 445**
Inz. K. van Dee
De draaipunten voor de deuren van nieuwe kantoorkasten zijn verschillend van vorm. Inzender wilde deze tot één model terug brengen. Deze gedachte kan niet worden overgenomen, omdat hierdoor de montage, vooral bij de dealers, minder vlot zou verlopen.

De Ideeëncommissie

ZWEMTOCHT BEUSICHEM—CULEMBORG

Op zondag 1 juli jl. is voor de 9e maal de zwemtocht Beusichem—Culemborg gehouden.
Deze maal was er een record aantal inschrijvingen binnen gekomen (279). Het was bijzonder jammer dat het zo koud was, dit was dan ook de reden dat er 47 deelnemers niet opkwamen.
's Morgens was het een gezellige drukte in de kantine aan de Triosingel, hier kwamen van uit het hele land de deelnemers hun startkaarten halen.
Om 13.30 vertrokken de eerste bussen met deelnemers naar het bad in Beusichem, waar zij zich konden verkleden.
Om 15.00 uur startten eerst de dames en heren van de tourklasse. Ongeveer 10 minuten later waren het de wedstrijdzwemmers die vanaf de veerpont in het water doken.

Kort na de start had Judith de Nijs van de Hilversumse Robben de leiding genomen, welke zij niet meer afstond. Achter haar streden nog drie Hilversumse zwemsters om de ereplaatsen nl. Ineke Tiggelaar en de zusjes Marian en Ineke Heemskerk. De twee eerstgenoemden bleven lange tijd elkaar bevechten, maar bij de haven was het toch Ineke Tiggelaar die de sterkste was.
Bij de heren was het Tino Jansen uit Tiel die de leiding nam vanaf de start. Deze kwam dan ook onbedreigd als eerste de haven binnen gevolgd door zijn clubgenoot J. Beyerink.
Als eerste Culemborgse dame bij de wedstrijd kwam binnen mej. Kolenbrander. Bij de heren H. Koopmans. Deze legde beslag op de beker welke beschikbaar was gesteld door de fam. Dresselhuys.
Na afloop werden in de kantine door de heer Ir. W. van Osselen de prijzen uitgereikt.

Vanaf deze plaats danken wij allen die hebben medegewerkt om deze zwemtocht te doen slagen.
De uitslag was:

Dames.	1. J. de Nijs	de Robben	48.05.7
	2. I. Tiggelaar	„ „	49.02.7
	3. M. Heemskerk	„ „	49.28.2
	4. I. Heemskerk	„ „	52.25.2
	5. H. v. d. Velde	U.Z.S.C.	53.33.0
	Verenigingsprijs: de Robben, Hilversum.		
Heren.	1. T. Jansen	Tiel	48.15.0
	2. J. Beyerink	Tiel	48.55.8
	3. J. van Schijndel	Den Haag	49.25.8
	4. W. Bergman	Leiden	49.36.0
	5. R. de Wit	Utrecht	50.46.2
	Verenigingsprijs: Z.V. Tiel.		

Gispen's Zwemclub

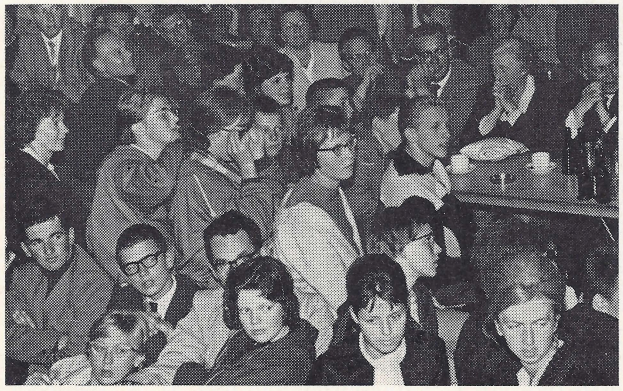



BEDRIJFSVOETBAL

Gispen I had dit jaar het kampioenschap voor het grijpen, maar het heeft toch niet zo mogen zijn. Tegen Slavonia was een gelijk spel voldoende geweest. Men nam echter teveel risico door sterk in de aanval te gaan waardoor bij een uitval Slavonia een doelpunt maakte en Gispen geslagen was.
Tegen de Tors moest nu gewonnen worden. Het zag er met de rust ook wel naar uit. Een 3-0 voorsprong deed het kampioenschap vlakbij lijken; het liep na de rust echter anders. Men dacht er wat gemakkelijk over en het werd 3-2. Toen kwam het veelbesproken incident. Een Gispenspeler werd terecht wegens wangedrag van het veld gestuurd. De scheidsrechter liet een vrije schop nemen die ineens ingeschoten werd 3-3.
Reglementair had dit een indirekte vrije schop moeten zijn.
Nu was er een beslissingswedstrijd nodig tegen Slavonia. Onder grote belangstelling vond deze wedstrijd plaats op maandag 2 Juli. Het is een goede en spannende strijd geworden waarbij de gelukkigste (Slavonia) in de 2e helft van de verlenging een doelpunt scoorde en daarmee kampioen werd.
In de eerste helft botsten twee Gispenspelers met hun hoofden tegen elkaar.
Koos de Koning was de ongelukkige. Een opengesprongen wenkbrauw en een scheurtje in de kaak betekenden voor hem het einde van de strijd. Hij is 's avonds nog in het ziekenhuis opgenomen. Zaterdag 7 juli is hij weer thuis gekomen. We wensen hem een spoedig en volledig herstel toe.
Er is dit jaar in 't algemeen leuk en sportief gespeeld en we hopen in 1963 weer van de partij te zijn.

Namens de elftalcommissie,
M. Mouthaan

De spelers wordt verzocht hun voetbalkleding gewassen bij de heer Mouthaan in te leveren.

Spaarkas

5e periode 1962 (21-5 t/m. 23-6-1962)

Saldo per 19-5-'62	*f* 37.167,56
Stortingen	„ 4.941,86
	f 42.109,42
Opnamen	*f* 4.327,83
Saldo per 23-6-'62	*f* 37.781,59

SPORTWEEK-VOETBAL 1962

Dit jaar is het voetballen in een halve competitie verspeeld hetgeen naar mijn smaak een groot succes is geworden. Er waren zes elftallen op de been gebracht, waarin veel mensen die nooit hebben gevoetbald. Het was werkelijk een lust om juist die mensen te zien knokken voor hun elftal (afdeling). Ook was het leuk te constateren dat men zo sportief heeft gestreden, waardoor het voor de heren scheidsrechters ook prettig was deze wedstrijden te leiden.
Er waren twee elftallen die iets sterker bleken te zijn dan de andere nl. het kantoor en Achter de Poort, maar door het vele enthousiasme wisten de soms mindere ploegen de betere hun wil op te dringen. Zo heeft b.v. de perserij het kantoor een puntje weten af te snoepen waarvoor de mensen van Achter de Poort hen zeer erkentelijk waren. Scheidsrechter Lausberg, die in het heetst van de strijd z'n oude glorietijd niet kon vergeten, stopte keurig een nogal moeilijke bal waarvan een speler direkt profiteerde door ineens in te schieten tot grote ontsteltenis van de betreffende achterhoede; helaas kon de scheidsrechter het doelpunt niet annuleren daar de arbiter een dood element *hoort* te zijn. Met de hoop dat ook volgend jaar met net zoveel plezier aan het voetballen wordt deelgenomen, geef ik u hieronder de gespecificeerde uitslagen en eindstanden.

G. G. Toonen

Achter de Poort—Kantoor	0—0
„ „ „ —Techn. dienst	0—0
„ „ „ —School	1—0
„ „ „ —Perserij	2—1
„ „ „ —Plaatwerkerij	1—0
Kantoor—Techn. dienst	1—1
„ —School	1—0
„ —Perserij	0—0
Techn. dienst—School	0—1
„ „ —Perserij	1—0
„ „ —Plaatwerkerij	1—0
School—Perserij	3—0
„ —Plaatwerkerij	0—1
Plaatwerkerij—Perserij	3—1

Eindstanden:

Achter de Poort	8 Pnt.
Kantoor	7 „
Techn. dienst	6 „
School	4 „
Plaatwerkerij	4 „
Perserij	1 „



TAFELTENNIS

Ondanks de rust tijdens de zomermaanden zijn we reeds begonnen met een training voor de Junioren.
Deze training is bedoeld om het spel gedurende de zomermaanden op peil te houden en deze tegen de competitie op te voeren om zodoende ruimschoots voorbereid aan deze competitie te kunnen deelnemen.
De training wordt intensief bezocht en dat is reden temeer deze serieus te blijven opvatten.
De toto 1961-'62 is inmiddels ook afgelopen en als we het afgelopen jaar eens nader onder de loupe nemen dan is de enige conclusie, dat het een groot succes is geworden. Het was bovendien bijzonder prettig, dat enkele van onze „poolers" een prijs ten deel viel.
Wij hopen dat dit een stimulans is voor diegenen, die zich nog niet hebben opgegeven. Wij raden hen aan dit nu te doen, zodat zij van het begin af aan mee kunnen doen aan de nieuwe toto. Deze nieuwe toto start n.l. al op 26 augustus 1962.

Dankbetuigingen

Van vele kanten ontvingen wij verzoeken om een dankbetuiging in de Fabrieksfluit op te nemen, om direktie, collega's, chefs op deze wijze te bedanken voor betoonde belangstelling bij

geboorte:

fam. J. Mallens
fam. C. J. Verheijde
fam. D. Honingh
fam. W. Dekker
fam. P. H. Vermeulen

huwelijk:

J. C. Groothuizen
C. F. Lancee
S. J. Cornelissen
D. C. Blondeel Timmerman

ziekte:

C. C. van Veen
H. M. de Ruiter
J. Udo

pensionering:

H. Vroege
A. S. Collé

Personalia

In dienst:

11-6-1962	P. H. Valk, afd. lakkerij
18-6-1962	A. W. van Leeuwen, afd. montage
25-6-1962	P. Visser, afd. bedrijfsadministratie
2-7-1962	Mevr. De Weerd, werkster
9-7-1962	G. Perkins, afd. montage
9-7-1962	P. Hazebroek, afd. montage

Uit dienst:

2-6-1962	Mej. van 't Verlaat, kantine
12-6-1962	J. A. Ansems, afd. montage (in mil. dienst)
16-6-1962	Mej. J. J. den Hartog, afd. personeelszaken
17-6-1962	M. D. de Heus, afd. plaatwerkerij
23-6-1962	J. J. Markenhof, afd. montage
30-6-1962	L. C. van Dijk, afd. bedrijfssignalering
30-6-1962	P. J. Markenhof, galvanische afd.
7-7-1962	H. Vroege, technische dienst (gepensioneerd)

Geboren:

18-6-1962	Donato Cornelis Philip, zoon van de fam. Vermeulen
24-6-1962	Hendrika Johanna Maria, dochter van de fam. Coenmans

Gehuwd:

22-6-1962	S. J. Cornelissen met mej. P. Maas
29-6-1962	C. F. Lancee met mej. J. Mandema
30-6-1962	J. C. Groothuizen met mej. M. A. Welschot

16de JAARGANG - No 173 - 8 SEPTEMBER 1962

de Fabrieksfluit

personeelsblad van Gispen's fabriek voor metaalbewerking n.v. culemborg





VERSCHIJNT ÉÉNMAAL PER VIJF WEKEN - REDACTIE: R. BREMER, W. CARSTENS, M. MOUTHAAN



ONDERNEMINGSRAAD

Notulen van de 84e vergadering van de Ondernemingsraad, gehouden op 29 augustus 1962

Aanwezig zijn de leden van de Raad, de heren Bremer en Bult, mejuffrouw van Tiel en mevrouw Klein.
De heer Kernkamp kan de vergadering niet bijwonen.
Voorts is aanwezig de heer Mr. Stokmans.

Agenda

1. Opening
2. Goedkeuring notulen vorige vergadering
3. Mededelingen van de voorzitter
4. Winstdelingsresultaat 5e periode
5. Datum volgende vergadering
6. Rondvraag
7. Sluiting.

De *voorzitter* opent de vergadering en heet de aanwezigen welkom.
De notulen van de vorige vergadering worden goedgekeurd.
De *voorzitter* deelt mede, dat de heer Bremer ons bedrijf per 1 september a.s. gaat verlaten om een functie te aanvaarden bij de Hoogovens.
De voorzitter spreekt zijn erkentelijkheid uit voor de prettige samenwerking, die altijd met de heer Bremer heeft plaats gevonden en dankt hem voor alles wat hij voor de N.V. Gispen heeft gedaan.
De heer Mr. Stokmans, onze nieuwe chef afdeling personeelszaken, wordt door de heer van Osselen aan de leden van de Raad voorgesteld en welkom geheten.
Tot de heer Sleeuwenhoek spreekt de voorzitter een woord van medeleven in verband met het overlijden van diens echtgenote en spreekt daarbij de wens uit dat de heer Sleeuwenhoek de kracht zal mogen vinden om dit grote verlies te kunnen dragen.

Ofschoon voorbereidingen nog nodig zijn, heeft de voorzitter het voornemen om de bedrijfsbesprekingen zo spoedig mogelijk na deze Ondernemingsraad te doen plaats vinden.
De voorzitter voegt er nog aan toe dat de leden van de staf te allen tijde bereid zijn om bij de besprekingen de nodige assistentie te verlenen en de punten die in deze vergadering behandeld moeten worden, zullen door de directie verstrekt worden.

Op vrijdagmiddag a.s. om 16.30 uur heeft in de kantine van fabriek I een voorbespreking plaats met de vijf leden van de Raad, die de bijeenkomsten zullen voorzitten.

Na een korte beschouwing over de toestand in de wereld, geeft de voorzitter een overzicht van de algemene situatie in ons bedrijf en deelt daarbij mede dat men ten opzichte van het eerste halfjaar enige verbetering heeft kunnen constateren.

Aangezien wij echter voortdurend te maken hebben met kostenstijgingen, wordt ons de mogelijkheid om een redelijke winst te maken steeds moeilijker gemaakt.

Daar komt dan bij, dat het zo noodzakelijke verder opvoeren van de omzet te moeizaam verloopt omdat wij nog steeds met een tekort aan personeel te kampen hebben.
De verzakkingen aan de nieuwe fabriek hebben ons veel narigheid opgeleverd, ten gevolge waarvan het in gebruik nemen van de nieuwe afdelingen een stagnatie van vier maanden heeft ondergaan.
Momenteel hebben wij dus te maken met al deze nadelige gevolgen van het eerste halfjaar en het is dan ook van het allergrootste belang dat wij in het tweede halfjaar tot een beter resultaat komen.

Het aantrekken van nieuw personeel is inmiddels iets gemakkelijker geworden zodat wij op een totaal van 477 personeelsleden zijn gekomen.
De Ambonezen die sinds kort bij ons in dienst zijn, voldoen uitstekend.
Gezien de iets minder grote spanning op de arbeidsmarkt, hoopt men over enige tijd weer zoveel arbeidskrachten aan te trekken, dat het in dienst nemen van buitenlandse werkkrachten niet meer noodzakelijk zal zijn.

Ofschoon men bij de nieuwe fabriek nog met veel moeilijkheden te kampen heeft, kan gezegd worden dat de ontwikkeling aldaar bevredigend verloopt. De kwaliteit van het lakwerk alsmede van het dompelwerk is goed en men hoopt binnenkort ook de nieuwe plaatwerkerij volledig in bedrijf te hebben.
Voor de afdeling montage zullen nog enige voorzieningen getroffen moeten worden om tot goede aansluitingen met de lakkerij en de expeditie te komen, doch men hoopt dit op korte termijn te realiseren.

De heer van Osselen spreekt zijn vreugde uit over de resultaten die door de bedrijfsschool werden behaald en hij is ten zeerste erkentelijk voor de wijze waarop de heer van Kranenburg deze school weet te leiden.
Verleden week heeft de heer van Osselen 9 Bemetel-diploma's aan geslaagde leerlingen uitgereikt.
De voorzitter richt nog een woord van dank tot mejuffrouw van Tiel en degenen die haar bij het organiseren en welslagen van het kinderkamp hebben geassisteerd.

De voorzitter deelt mede, dat de ontwerpafdeling momenteel bezig is om een nieuw bureau-type te creëren, dat in de plaats van het 7700-bureau zal komen, hetgeen verouderd moet worden geacht.
De heer *Bult* deelt mede, dat over de 5e periode weinig bijzonderheden te vermelden zijn en dat zoals reeds bekend deze periode een winst van 3% heeft opgeleverd. Hij voegt hieraan toe dat de omzet ten opzichte van de voorgaande periode vrij normaal is geweest en dat de efficiëncy-verschillen op materialen en lonen zich op een bevredigend peil handhaven.
Door onvoldoende bezetting van de afdelingen is een onderbezettingsverlies ontstaan. De afdeling Durion heeft een klein verlies opgeleverd.

Ondanks het feit, dat de omzet van de 6e periode groter is geweest dan van de voorgaande periode, is het winstdelingsresultaat slechts $1^1/_2$%.
Nadere bijzonderheden zullen in de volgende vergadering bekend worden gemaakt.

Wel kan reeds meegedeeld worden, dat wij op de eerste order aan Friden een klein verlies hebben geleden, doch men hoopt bij een volgende aflevering tot een meer bevredigend resultaat te komen.

De kosten waren zeer hoog en er is een groot onderbezettingsverlies ondanks een hoge kostendekking.

In antwoord op een vraag van een der leden met betrekking tot een onpraktische wijze van controleren van speciaalwerk, geeft de heer van Osselen ten antwoord, dat het hier de start van een grote order betreft en dat in de toekomst een en ander wel beter geregeld zal worden.

De datum van de volgende vergade-

FOTO'S VOORPAGINA

Boven: Deelnemers aan de hengelwedstrijd.
Onder: Groepsfoto van de kinderen die deelnamen aan de spelletjes op de kersenmiddag.

RESULTATEN 5de EN 6de PERIODE

De cijfers over de 5e periode laten een winstdeling toe van 3%, dus gelijk aan de uitkomsten van de 4e periode. De winstdelingsfactoren zijn echter geheel anders samengesteld.

In de 5e periode is de omzet bevredigend geweest, de verkoopwinst vertoonde een dienovereenkomstige stijging. Dat is goed, want we moeten het hebben van stijgende omzetten om de stijgende kosten te kunnen opvangen.

Ook de efficiëncy-verschillen laten vrij goede resultaten zien, zowel op materiaal als op loon- en bewerkingskosten. Overigens blijft er nog steeds een groot tekort op de kostendekking, het niveau van de produktie ligt door het gebrek aan arbeidskrachten te laag; ook de nieuwe fabriek, waarvan het op gang komen door de verzakkingen ernstig is vertraagd, draagt nog niet bij in de groei van de omzet — en daarmee van de kostendekking.

De afdeling Durion heeft in deze periode een klein verlies geleden. Het gaat hier echter steeds beter, ook al door tal van interessante opdrachten die Durion krijgt te verwerken.

Hieronder volgt dan het gebruikelijke staatje van de winstdeling over het 1e halfjaar:

1e periode	0%
2e „	3%
3e „	5%
4e „	3%
5e „	3%
gemiddelde	2,8%

1e halfjaar 1961	5%
1e halfjaar 1960	3,6%

Zoals u ziet zijn we achter gebleven met de winstdelingsuitkomsten in vergelijking met voorgaande jaren. Gaan we dat in het tweede halfjaar inhalen?

De resultaten over de 6e periode stellen teleur: een uitkomst van 1½% is lager dan velen hadden verwacht. De belangrijkste oorzaak hiervan is het hoge kostencijfer. En dit hoge kostencijfer wordt voornamelijk veroorzaakt door het feit, dat deze periode 7 kalenderweken telde. Er zijn nl. een aantal kosten die doorlopen, ook al is het bedrijf wegens vakantie gesloten, zoals b.v. de salarissen en de sociale lasten, en niet te vergeten de reparatie-afdeling van de Technische Dienst, die juist in de vakantie bijzonder aktief is. Deze factoren hebben er dan ook toe geleid, dat ondanks een hogere produktie het onderdekkingsverlies op kosten is toegenomen. Het is te hopen, dat de verheugende groei van het aantal personeelsleden daaraan een eind maakt en we eindelijk in staat zullen zijn de noodzakelijk te maken kosten door een hogere produktie volledig goed te maken. Ook de verkoopwinst bleef iets bij de verwachting achter. De omzet is weliswaar opnieuw gestegen, maar het kortingspercentage stijgt ook door veel leveringen aan onze grotere afnemers zodat het verkoopwinstpercentage iets terugloopt.

De afdeling Durion heeft in de 6e periode een fraaie winst geboekt. In de 6e periode heeft de administratie de achterstand geheel ingelopen. We zijn nu weer „bij" en hopen dat te blijven.

J. Bult



Bemetelexamen Meetcursus

---

ring wordt vastgesteld op 3 okt. a.s. om 16 uur.

Een der leden deelt mede, dat men in de afdeling montage met zeer veel moeilijkheden te kampen heeft, n.l. bij het monteren ontbreken voortdurend onderdelen hetgeen onnodige stagnatie tot gevolg heeft. Bovendien worden de personen die hier werkzaam zijn dan overgeplaatst naar afdelingen waar zij veel minder produktief zijn, hetgeen volgens spreker de produktie niet ten goede kan komen.

De heer van Osselen zegt toe dit probleem te zullen onderzoeken.

Er wordt over geklaagd, dat de chroomafzuig-installatie van de afdeling Durion chroomvlekken op de kleding van het personeel en bezoekers veroorzaakt.

Er zal onderzocht worden wat hiervan de oorzaak is.

Een ander lid vraagt zich af waarom men, nu de afdeling kwaliteitsdienst uit vier personen bestaat, geen regelmatige controle op de werkzaamheden in de fabriek kan uitoefenen.

De heer van Osselen geeft hierop ten antwoord, dat in principe de baas van een afdeling verantwoordelijk is voor de kwaliteit van het werk, dat wordt afgeleverd. Zou men in een afdeling een controleur inschakelen dan bestaat het gevaar dat men op een dergelijke eindcontrole gaat steunen en daardoor de verantwoordelijkheid verschuift.

De kwaliteitsdienst heeft tot taak om de in- en uitgaande goederen te controleren en zonodig het materiaal aan proeven te onderwerpen.

Er wordt dank uitgesproken, voor de aangename voordracht die door de heer Limbeek over het ponskaartensysteem werd gehouden.

In verband met het verstrekken van inlichtingen aan het overige personeel, zou men graag over nadere gegevens met betrekking tot het winstdelingsresultaat van de 6e periode willen beschikken.

De heer Bult is gaarne bereid deze gegevens op korte termijn te verstrekken.

De heer Bremer spreekt zijn dank uit voor de prettige wijze waarop hij met de leden van de Ondernemingsraad heeft mogen samenwerken en hij maakt van de gelegenheid gebruik om afscheid te nemen van alle aanwezigen.

Om 17.10 uur sluit de voorzitter de vergadering.

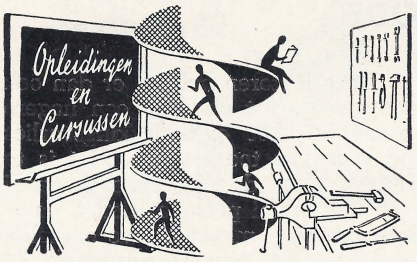

Op woensdag 15 augustus kon de heer van Osselen een 9-tal diploma's overhandigen aan kandidaten die met gunstig gevolg aan een Bemetel-examen hebben deelgenomen.
In zijn toespraak wees de heer van Osselen op het belang van deze opleidingscursussen voor de Nederlandse industrie in het algemeen.
„Willen wij als land op den duur in E.E.G.-verband meekomen, dan zullen er voldoende goed geschoolde vakmensen moeten zijn. Gispen doet aan de opleiding van deze vakmensen van harte mee en het is verheugend, dat de Bemetel opleidingen in ons bedrijf met zulke goede resultaten worden gevolgd." Hij feliciteerde de kandidaten daarop persoonlijk met het behaalde succes en bedankte de heren Van Kranenburg, Van Kampen en Saltzherr voor de moeite die zij zich steeds weer getroosten om de opleiding tot een succes te maken.

De geslaagde kandidaten zijn:

A. J. van Emmerik	bank- en plw.
J. J. M. van Haaren	idem
G. A. C. van Rooijen	idem
M. G. Jägers	stempelbankw.
H. de Ruiter	idem
A. A. van de Wiel	idem
J. van Zanten	idem
A. C. v. d. Heuvel	onderhoudsbankw.
D. A. J. van Meenen	idem

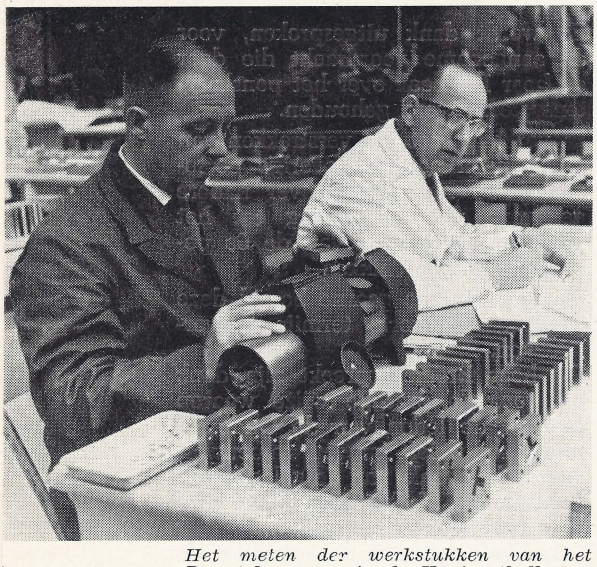

Het meten der werkstukken van het Bemetel examen in de Houtrusthallen te Den Haag.



Diploma-uitreiking in de kantine van Fabriek I

KENT U DE STREEK WAAR U WOONT?

Als dat zo is, maakt u dan eens een foto van een mooi plekje in de West-Betuwe of de Bommelerwaard. U kunt 5 foto's inzenden niet groter dan briefkaartformaat. Inzenden voor 6 oktober 1962.
Inlichtingen bij A. J. Middelkoop en W. Carstens, waar ook uitvoerige wedstrijdvoorwaarden zijn te krijgen en de foto's kunnen worden ingeleverd.

W. Carstens

Per 1 september j.l. heeft de heer R. Bremer de dienst bij onze vennootschap verlaten, aangezien hij een functie heeft gekregen bij de Koninklijke Nederlandsche Hoogovens en Staalfabrieken te IJmuiden.

De heer Bremer was onze eerste chef afdeling personeelszaken en voor de wijze waarop hij deze afdeling heeft opgebouwd zijn wij hem grote dank verschuldigd. Van harte wensen wij hem succes toe in zijn nieuwe werkkring.

Wij prijzen ons gelukkig de heer Mr. J. H. Stokmans als opvolger van de heer Bremer te mogen begroeten.

De heer Stokmans kwam op 29 augustus j.l. in dienst zodat hij enkele dagen de tijd heeft gehad om de lopende zaken van de heer Bremer over te nemen.

De heer Stokmans was tot nu toe in dezelfde functie werkzaam bij de motorenfabriek Pluvier te Rotterdam.

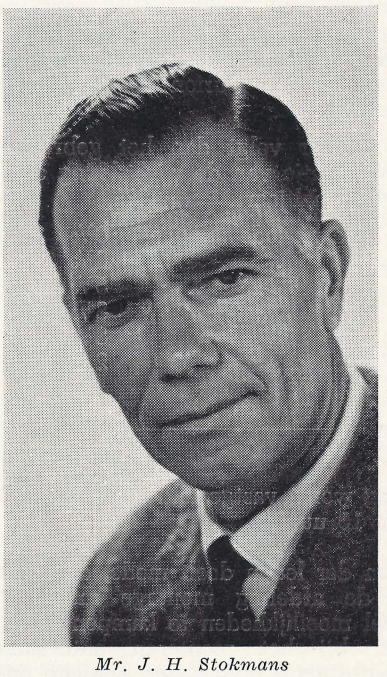

Mr. J. H. Stokmans

Wij hopen dat het optreden van de heer Stokmans tot een samenwerking mag leiden die aan de door hem en ons gestelde verwachtingen in alle opzichten beantwoordt.

Ir. W. VAN OSSELEN.

30 aug. jl. mocht dhr Th. v. d. Giessen de dag gedenken, waarop hij 25 jaar geleden in dienst trad van onze N.V.
In de kantine, waar voor dit feit de gebruikelijke bijeenkomst was belegd, werd allereerst door de heer Van Osselen het woord tot de jubilaris gericht.
Ook de familieleden van de jubilaris werden in deze hulde betrokken. De heer Van Osselen merkte o.a. op, dat juist aan de mensen met een dergelijk dienstverband, het Gispen-produkt zijn goede naam te danken heeft. De hoop werd uitgesproken, dat de oorkonde een goede plaats in huis zal krijgen, zodat de zoon, die nu slechts aandacht heeft voor voorbijgaande treinen, later oog zal krijgen voor wat z'n vader presteerde.
De heer Verwey sprak namens de Ondernemingsraad de jubilaris toe en bood een geschenk aan van het gehele personeel, met enkele woorden die een toespeling waren op uitlatingen van de jubilaris.
Als vertegenwoordiger van het leidinggevend personeel werd door dhr. van de Berg een huishoudelijk geschenk aangeboden.
Aan het slot van deze bijeenkomst sprak de jubilaris een dankwoord tot ieder, die deze



dag, mede door de mooie geschenken, voor hem en zijn gezin, tot een onvergetelijke hebben gemaakt.



Voorstel 606 afd. Werkvoorbereiding

Het stoffeerveertje is ook nu weer het onderwerp van dit voorstel. Aan de hand van het ontwerp van inzender zijn zeer uitvoerige proeven genomen. Afgezien van de vraag of het in de praktijk wel de nodige voldoening zou hebben geschonken, stuit het vervaardigen van dit veertje reeds op zulke grote moeilijkheden, dat van verdere proefnemingen moet worden afgezien.

Voorstel 609 afd. 208

D. Honingh

Op voorstel van inzender is onderzocht of het frame van stoel 1206 zo gebogen kon worden dat het overtollige gedeelte niet meer afgezaagd behoeft te worden. Ook het afbramen zou dus kunnen vervallen. Inderdaad is dit mogelijk gebleken en resulteerde in een jaarbesparing van *f* 769,12. 20% hiervan is *f* 153,82.

Voorstel 637 afd. 201

C. M. Timmer - J. A. van Beuzekom

Aan de lasmal voor stoel 1271, is op aanwijzing van inzenders een zodanige verbetering aangebracht, dat dit bij tijdopname een ruime besparing opleverde. Na aftrek van gereedschapskosten is de besparing op de jaarproduktie *f* 897,60. 20% hiervan is *f* 179,52.

Voorstel 642 afd. 446

C. N. Kilian

Dit voorstel, betreffende het verplaatsen van puntlassen in verstijving van bladen, is in de vorige „Fabrieksfluit" reeds besproken. Het werd toen afgewezen op grond van het feit, dat de konstruktieafd. dit reeds in onderzoek had genomen. Dit laatste is bij nader inzien niet juist gebleken. Er kon worden vastgesteld dat het initiatief van inzender afkomstig was.
Door de ideeëncommissie werd alsnog een premie vastgesteld van *f* 25,—.

Voorstel 647 afd. 445

K. van Dee

Het betreft hier in een speciaal bureau bepaalde konstruktiewijzigingen aan te brengen, waardoor het monteren vlotter zou verlopen. Een gedeelte hiervan kan niet worden overgenomen daar het resultaat hiervan twijfelachtig is. Het andere gedeelte was reeds door het konstruktiebureau uitgevoerd.

Voorstel 649 afd. Bedrijfsadm.

Dit voorstel berust op de suggestie de brievenkasten een zodanige konstruktiewijziging te geven dat op kantoren etc. meer ruimte zou worden geschept.
Dit probleem is reeds geruime tijd op de ontwerpafdeling in onderzoek en is ten nauwste verbonden met de ontwikkeling van nieuwe produkten.

Voorstel 650 en 652 afd. 445

M. Steennis

Inzender stelde voor om bepaalde onderdelen, waaronder uittrekborden, voor het spuiten geheel te schuren, of alleen in de lak te schuren. Bij de ingebruikneming van de nieuwe lakkerij was hier reeds op geattendeerd, zodat op deze voorstellen niet verder kan worden ingegaan.

Voorstel 651 afd. 200

J. Th. Werkhoven

Om het afbramen van poten voor draaistoelen in de bankwerkerij te laten vervallen stelde inzender voor de bewerking geheel op de revolverbank te doen plaats vinden. Een onderzoek heeft uitgewezen, dat deze wijziging van werkmethode geen tijdwinst op zal leveren.

De volgende voorstellen zijn nog in behandeling: 631, 632, 633, 639, 644, 646, 648 en 653.

De Ideeëncommissie

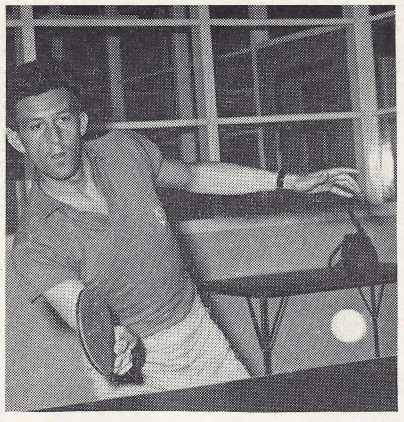













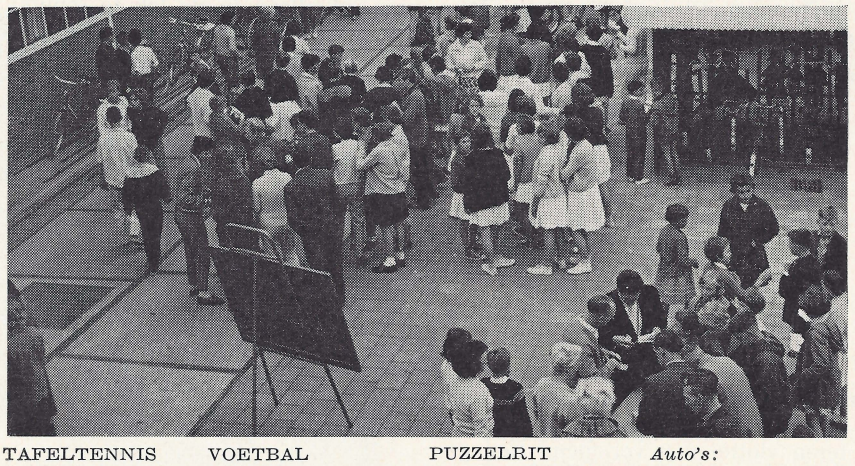



TAFELTENNIS

Heren:
1 W. van de Berg
2 J. Wammes
3 P. Winkel

Dames:
1 Mevrouw Klein
2 J. Smidt

VOETBAL

1 Achter de Poort
2 Kantoor
3 Technische dienst
4 School
5 Plaatwerkerij
6 Perserij

PUZZELRIT

Rijwielen:
1 D. v. Kranenburg
2 K. Smits
3 J. A. Molders

Brommers:
1 W. van de Burg
2 C. van Driest
3 J. E. van Santen

Auto's:
1 Mej. Lammers — Lammers
2 G. Toonen — Bleijenberg
3 Mej. v. Tiel — Mw. Bremer

Algemeen winnaar:
D. J. van Kranenburg

Damesprijs:
Mevr. van Arnhem

TENNIS

Heren:
1 M. Smidt Jr.
2 G. Toonen
3 J. A. Poutsma
4 H. v. d. Heuvel

Dames:
1 Mevr. Poutsma
2 Mevr. Klein
3 Mej. D. Lammers
4 Mej. R. Verrips

VISSEN

1 J. Sielhorst
2 M. Smidt
3 W. v. d. Burg
4 W. v. d. Berg
5 H. Jung

Kinderkamp 1962

Met een bus van Streef kwamen wij zaterdag aan
En zijn toen meteen aan het werken gegaan
Wij kropen toen allemaal fijn in het hooi
Na 5 minuten hadden wij al een vloo(i).

Aan tafel bij 't eten was 't een hels kabaal
Geklets door elkaar, ja heus, allemaal
En ook bij het slapen ging het steeds mis
Ja, kinderen weten niet wat stilte is.

En morgen gaan wij heus zonder abuis
Met 't busje van Streef heel gezwind weer naar huis
Dan is het kamperen hier dus gedaan
Daarom zingen wij nog een keer spontaan:

Refrein

Hier aan de zee, is het heerlijk toeven
De schuur van de Ruiter, de duinen en het strand
Heerlijk is het Zeeuwse Land.



Dit lied leerde Dorus, alias Tom Manders, alias..... ..... ons tijdens het slotfeest op de laatste avond van het kamp.
Wat hebben we een fijne week gehad met de 35 kinderen en 5 volwassenen die het kinderkamp van Gispen meemaakten.
Leest u eens de berichten die we overnemen uit opstellen die werden gemaakt door verschillende kinderen die aan het kamp deelnamen.
„Het was op 11 aug. drukker voor de fabriek van Gispen dan anders en dan nog wel op een vrije zaterdag. We gingen met een bus vol kinderen naar Renesse. In Renesse pakten we uit en gingen ons bed „liever gezegd stro" opmaken. Die avond sliepen de meesten pas laat. Joep en Lou moesten heel wat keren komen kijken en waarschuwen voor het stil was.
De volgende dag was er een meisje jarig, dus een feest met een taart. Tante Krien kookte 's avonds het eten. Lekker was dat! We likten onze vingers er bij af."

„Aan het eind van de week werden er prijzen uitgereikt. Iedereen kreeg een prijs, omdat er overal uitblinkers in waren: in kleien, tekenen, zandfiguren maken, zelfs in corveeën, slapen, droogzwemmen, karnemelkdrinken en praten.
Bijna elke dag gingen we naar zee. We mochten niet ver de zee in, maar diegenen die een zwemdiploma hadden, mochten om de beurt, samen met Joep, iets verder het water in om ook wat te kunnen zwemmen."

„Erg fijn vond ik het dat de heren één keer 's morgens om half zes opstonden om met alle jongens een fijne morgenwandeling te maken. De oudste acht meisjes mochten de volgende dag mee voor een avondwandeling....."

„Ook was er wedstrijd in strandmozaïek. U had eens moeten zien wat er allemaal gemaakt werd van schelpen en zand."

Een enthousiaste voetballer schrijft: „We hebben daar in Renesse ook veel gevoetbald, maar het grootste feest was toch wel de voetbalfinale."

„Het was zo fijn, dat de meeste kinderen al verlangen naar het kamp van volgend jaar.
Tenslotte: dank aan Gispen, dat dit kamp mogelijk maakte."



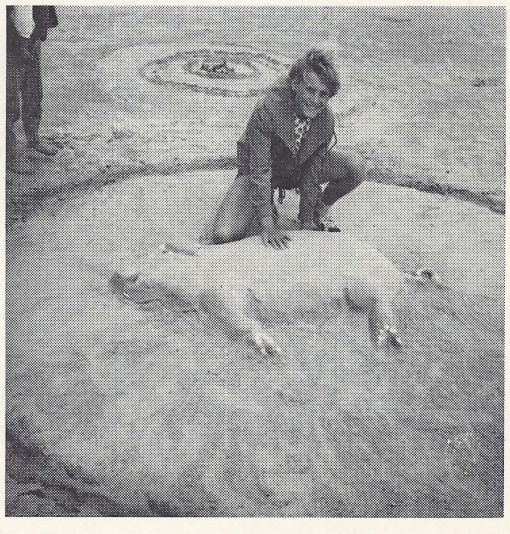

VAN SPORT EN SPEL

VETERANEN-VOETBAL

Vrijdag 17 augustus jl. is op het Vriendenschaarterrein een voetbalwedstrijd gespeeld tussen de veteranen van Gispen en Slavonia. Ondanks het koude, winderige weer waren er toch nog enkele enthousiastelingen van beide partijen aanwezig, om zonodig de spelers wat aan te moedigen. En één ding mag gezegd worden: Het was een leuke en faire wedstrijd, die zeker voor herhaling vatbaar is.

Nadat Slavonia de score had geopend werd het door een bekend oud-Rotterdammer met een fraai schot 1-1. Hierna was het tijd voor de thee.

Na de hervatting was het weer Slavonia dat het eerst succes had. Maar Gispen nam met deze stand geen genoegen en zette enkele aanvallen op die niet van gevaar ontbloot waren. Toch werd het nog vrij onverwacht door een goed schot van Veldt 2-2, al was iedereen het er niet over eens of de bal de doellijn wel gepasseerd was, maar uiteraard beslist de arbiter en die wees gedecideerd naar het midden. Met deze stand kwam ook het einde.

Toen Saltzherr zich met het nemen van de gebruikelijke strafschoppen ging bemoeien was Gispen voor een jaar eigenaar van de wisselbeker. Deze werd uitgereikt door de heer Bult, die dit vergezeld liet gaan van enkele welgekozen woorden. Gezelligheid kent geen tijd en dus bleef men nog wat nakaarten onder het genot van een lekker glaasje chocomel en aanverwante dranken. Een hartelijk woord van dank aan arbiter v. d. Berg en zijn beide secondanten is hier zeker op zijn plaats.

G. Vermeulen

Hierbij doe ik nogmaals een dringend beroep op allen die nog voetbalkleding in hun bezit hebben die bij ondergetekende in te leveren.

M. Mouthaan

Spaarkas

(6e periode 25-6-'62 t/m. 11-8-'62)

Saldo per 23-6-62	*f* 37.781,59
Stortingen	„ 7.967,05
Rente 2e kwartaal	„ 412,69
	f 46.161,33
Opnamen	„ 8.600,18
Saldo per 11-8-'62	*f* 37.561,15

Personalia

In dienst:

1-8-1962	M. Niay, afd. Montage
1-8-1962	W. Koopman, produkttechnicus
6-8-1962	mej. J. E. van Meeteren, afd. Verkoop
6-8-1962	F. Noya, afd. Knipperij
13-8-1962	M. D. de Heus, afd. Plaatwerkerij
13-8-1962	J. J. Werinoessa, afd. Plaatwerkerij
13-8-1962	A. J. M. Herscheid, afd. Opleiding
16-8-1962	E. G. Sielhorst, afd. Bedrijfsadministratie
20-8-1962	G. van Buuren, afd. Opleiding
20-8-1962	G. Nieuwkoop, afd. Opleiding
20-8-1962	A. Boon, afd. Opleiding
20-8-1962	H. J. Verhagen, afd. Opleiding
20-8-1962	M. Ravesteijn, afd. Opleiding
20-8-1962	G. J. Hoeppe, afd. Opleiding
20-8-1962	C. M. van Doesburg, afd. Opleiding
20-8-1962	S. Sopacua, afd. Lakkerij
20-8-1962	A. Wattimury, afd. Plaatwerkerij
20-8-1962	L. E. M. Tallane, afd. Plaatwerkerij
21-8-1962	E. v. d. Kamp, afd. Opleiding
27-8-1962	F. O. Mattulessy, afd. Plaatwerkerij
27-8-1962	C. J. Sleeuwenhoek, afd. Plaatwerkerij
3-9-1962	A. J. Mudde, afd. Bedrijfssignalering
3-9-1962	G. C. N. Hazendonk, afd. Bedrijfsadministratie
3-9-1962	P. G. van Kuik, afd. Laboratorium.

Uit dienst:

14-7-1962	J. Heijkoop, afd. Lakkerij
31-7-1962	mej. J. A. J. van Hemert, afd. Bedrijfsadministratie
31-7-1962	I. A. Berhitoe, afd. Bankwerkerij
31-7-1962	M. G. Jägers, afd. Gereedschapmakerij (in militaire dienst)
1-8-1962	mevr. S. de Boer-van Zoelen, afd. Bedrijfsbureau
3-8-1962	D. S. de Graaf, afd. Magazijn II (in militaire dienst)
4-8-1962	J. A. P. v. d. Veer, afd. Montage
11-8-1962	D. J. van Buuren, afd. Konstruktiebureau
16-8-1962	F. Vervelde, afd. Konstruktiebureau
1-9-1962	H. de Graaf, Durion
1-9-1962	R. Bremer, Personeelszaken
1-9-1962	G. van Buuren, afd. Opleiding.

Geboren:

22-7-1962	Yvonne, dochter van de fam. van Haaren
28-7-1962	Ronald, zoon van de fam. van Harten
18-8-1962	Richardus Jacobus Garardus, zoon van de fam. Copier.

Gehuwd:

10-8-1962	P. van Vught met mej. J. A. J. van Hemert
24-8-1962	G. J. van Mourik met mej. H. J. Mouthaan
29-8-1962	A. C. van de Heuvel met mej. T. Molders.

Dankbetuigingen

Mede namens mijn vrouw dank ik allen voor de belangstelling ondervonden bij de geboorte van onze zoon Peter.

G. J. v. d. Lingen

Mede namens mijn vrouw dank ik maatschappelijk werkster mej. v. Tiel en 't Personeelfonds voor de hulp die wij mochten ontvangen tijdens de ziekte van mijn vrouw.

Vermeulen

Mede namens mijn vrouw dank ik direktie en personeel voor de cadeaus en blijken van belangstelling welke wij bij de geboorte van onze zoon mochten ontvangen.

J. N. Copier

Hiermede betuig ik mijn hartelijke dank aan direktie, personeelfonds en de vele anderen, voor de vele attenties en blijken van belangstelling die ik bij mijn ziekte mocht ontvangen.

J. Krielen

Mede namens mijn vrouw betuig ik langs deze weg direktie, personeelfonds, maatschappelijk werkster, chefs en collega's dank voor de vele blijken van belangstelling ondervonden bij ons 25-jarig huwelijk.

M. G. Lommers

Mede namens mijn echtgenote dank ik direktie en personeelfonds voor de belangstelling en geschenken bij de geboorte van onze dochter Mady Jayne.

E. Westerkamp

Hiermede onze hartelijke dank voor de vele blijken van belangstelling bij de geboorte van onze dochter Yvonne.

fam. J. J. N. van Haaren

Druk A. T. Verschoor & Zoon te Culemborg.

16de JAARGANG - No 174 - 13 OKTOBER 1962

de Fabrieksfluit

personeelsblad van Gispen's fabriek voor metaalbewerking n.v. culemborg

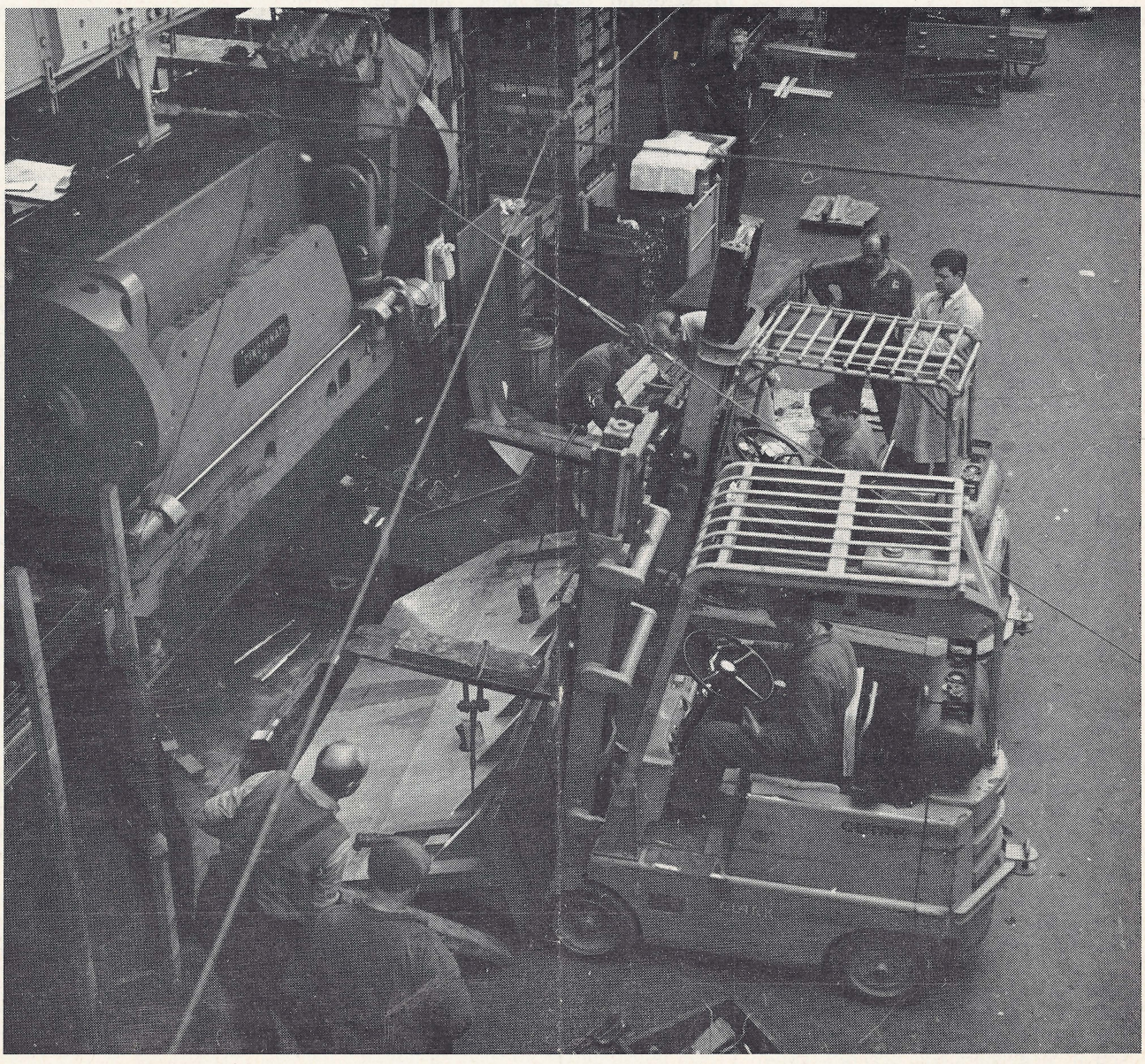

VERSCHIJNT ÉÉNMAAL PER VIJF WEKEN - REDACTIE: Mr. J. H. STOKMANS, W. CARSTENS, M. MOUTHAAN

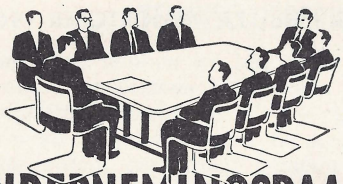

ONDERNEMINGSRAAD

Notulen van de 85e vergadering van de Ondernemingsraad, gehouden op 3 oktober 1962.

Aanwezig zijn de leden van de Raad, met uitzondering van de heer Verweij. Voorts zijn aanwezig de heren Meijers, Kernkamp en Bult, mejuffrouw van Tiel en mevrouw Klein.
De heer Stokmans kan deze vergadering niet bijwonen.

Agenda

1. Opening
2. Goedkeuring notulen vorige vergadering
3. Mededelingen van de voorzitter
4. Winstdelingsresultaat 7e periode
5. Voorbereiding verkiezing O.R.
6. Herverkiezing tariefcommissie
7. Procedure controle tarieven
8. Datum volgende vergadering
9. Rondvraag
10. Sluiting

De *voorzitter* opent de vergadering en heet de aanwezigen welkom.
De notulen van de vorige vergadering worden goedgekeurd en ondertekend.
Na een korte beschouwing over de algemene toestand in de wereld komt de *voorzitter* tot het gebeuren in eigen bedrijf.
Volgens spreker mag worden aangenomen dat de conjunctuur bezig is zich te wijzigen. In de eerste plaats bemerken wij dit aan een — zij het geringe — teruggang van het aantal binnenkomende orders. Verontrustend is dit verschijnsel nog geenszins, want onze fabriek is van voldoende werk voorzien en de orderportefeuille laat een kleine vermindering alleszins toe.
In de tweede plaats was het tot voor kort zeer moeilijk om voldoende personeel aan te trekken. Deze situatie heeft zich echter gewijzigd zodat wij in staat zijn geweest het personeelsbestand op 489 te brengen.
Volgens spreker is deze verminderde spanning op de arbeidsmarkt vooralsnog plaatselijk, hetgeen blijkt uit het feit dat vele fabrieken uit onze directe omgeving nog grote moeite hebben om zich van voldoende personeel te voorzien.
Onder deze omstandigheden heeft de directie besloten om af te zien van het in dienst nemen van Spaanse arbeidskrachten. Als de betrokkenen zich hiermede accoord kunnen verklaren, zullen zij welkom zijn in Deventer, waar zij in dienst kunnen treden bij Thomassen & Drijver. Wel hopen wij het aantal Ambonezen dat reeds bij ons in dienst is nog verder uit te breiden.

Nu wij dus over meer personeel beschikken en bovendien de nieuwe fabriek vrijwel geheel in bedrijf is genomen, zou een duidelijke toename van de produktie mogen worden verwacht.
Dat we op dit ogenblik hiervan nog niet zoveel bemerken, heeft enkele aanwijsbare oorzaken.
In de eerste plaats is het meerdere personeel nog maar zo kort in dienst, dat redelijkerwijs van enig profijt daarvan nu nog geen sprake kan zijn.
In de tweede plaats functioneert fabriek IV nog maar net volledig, terwijl de organisatie in de montageafdeling nog niet is voltooid.
In de derde plaats heeft men de voorraad halffabrikaten moeten verleggen van fabriek I naar fabriek IV, hetgeen in de afleveringen niet tot uiting kan komen.
In verband met het bovenstaande vraagt een der O.R.-leden zich af waarom men personeelsleden uit de produktie neemt om andere werkzaamheden te verrichten, hetgeen men volgens spreker beslist geen efficiënte wijze van werken kan noemen.
De *voorzitter* is ook van mening, dat men personeelsleden zo min mogelijk uit hun werk moet halen, maar spreker kan het gesignaleerde geval niet beoordelen. Een en ander zal nader worden onderzocht.
Het zelfde lid wijst nog op de controle die door één onzer afnemers wordt uitgeoefend en die volgens hem wel eens wat overdreven is.
Hierop antwoordt de voorzitter, dat het zeer de vraag is of die controle overdreven is. Wij zullen ons aan deze eisen, die niet onredelijk zijn, moeten aanpassen.

De *voorzitter* deelt mede, dat de tijden van de bedrijfsbesprekingen gewijzigd zullen worden, hetgeen aan alle personeelsleden nader zal worden meegedeeld.
Spreker wil niet nalaten zijn waardering uit te spreken over de wijze waarop de ondernemingsraad-leden de eerste bespreking hebben geleid en spreekt daarbij de hoop uit, dat zij de belangstelling van de zijde van het personeel zullen kunnen vasthouden.
De heer *Bult* moet tot zijn teleurstelling meedelen dat het winstdelingspercentage over de 7e periode 0% bedraagt.
Volgens spreker is de omzet achter gebleven bij de verwachtingen.
De verkoopwinst was iets lager dan het gemiddelde van de voorgaande perioden. Er is een verlies door onderdekking ontstaan, doch de kostendekking vertoont een stijgende tendens.
De kosten zijn o.a. gestegen tengevolge van de hogere sociale lasten en benodigdheden, hetgeen het gevolg is van het grotere aantal personeelsleden.
Ook de publiciteitskosten waren vrij hoog, hetgeen voor de tijd van het jaar echter als normaal kan worden beschouwd.
Durion heeft wederom een bevredigende winst gemaakt.
In antwoord op de vraag van één der leden hoe lang men op hogere kosten moet rekenen bij het inwerken van nieuw personeel, deelt de voorzitter mede, dat de tijd die men hiervoor nodig heeft niet kan worden uitgerekend. Men hoopt natuurlijk dat een dergelijke toestand snel tot het verleden zal behoren.
Spreker voegt hieraan toe, dat de hoofdoorzaak van de hoge kosten wel te wijten is aan de moeilijkheden bij de nieuwe fabriek. Door het in gebruik nemen van de nieuwe fabriek hopen wij tot een lagere kostprijs te komen, waardoor wij in staat zullen zijn de stijgende kosten op te vangen. Daarnaast zullen wij al het mogelijke moeten doen om de omzet op te voeren.
Voor de komende verkiezing van de Ondernemingsraad wordt een commissie aangesteld om deze verkiezing te regelen.
De heren Borstlap en Romijn verklaren zich bereid deze taak op zich te nemen en van de heer Verweij wordt verwacht, dat ook hij in de commissie zitting zal nemen.
De heer Stokmans zal verzocht worden hiervoor de nodige maatregelen te treffen.
De heer Stokmans zal eveneens gevraagd worden voor de herverkiezing van de tariefcommissie de nodige stappen te doen.

FOTO VOORPAGINA

Het transport van deze „zware jongen", één der afkantpersen, die van Fabriek I naar Fabriek IV werd verhuisd, vergde heel wat hoofdbrekens.

De heer Meijers deelt mede, dat men in de procedure van de controle van de tarieven enige wijzigingen heeft aangebracht.

Het gesprek dat vroeger plaats vond tussen de tariefcommissie en de personeelsleden van de betrokken afdeling, zal in het vervolg komen te vervallen, doch de leden zullen op de hoogte worden gebracht van het feit, dat er controle van de tarieven zal plaats vinden. Dit laatste is de taak van het betrokken tariefcommissie-lid.

Na de controle zal men, alvorens tot een bespreking met de gehele afdeling over te gaan, allereerst de tarieven publiceren, opdat de leden zich dan enigszins kunnen voorbereiden.
In antwoord op de vraag van één der leden hoelang men reeds met de controle bezig is, deelt de heer Meijers mede, dat dit ca 6 maanden bedraagt.

Het aantal afdelingen dat werd gecontroleerd bedraagt ca 50% van het gehele bedrijf. In antwoord op een vraag of de verbeterde tarieven nu al winst opleveren, deelt de heer Bult mede, dat de aangepaste tarieven pas aan het einde van het jaar worden verrekend. In de efficiëncyverschillen, die reeds een belangrijke verbetering hebben ondergaan, komen deze resultaten echter wel tot uiting.

De heer *Meijers* deelt voorts nog mede, dat men heeft afgesproken dat, indien een tariefwerker (dat is iemand die voor meer dan 50% in tarief werkt) tijdelijk in een andere functie moet werken, welke laatste functie niet in tarief wordt uitgeoefend, hij gedurende maximaal 4 weken zijn gemiddelde oververdienste uitbetaald zal krijgen.
Eén der leden zou willen vernemen of men voor een afgekeurd tarief enige vergoeding kan ontvangen. Volgens spreker is de z.g. tariefdervingstoeslag onvoordelig voor de betrokkene.

De heer Meijers geeft hierop ten antwoord, dat bij het afkeuren van een tarief een controle-meting door de betrokken baas verricht dient te worden.

De heer Meijers is bereid deze kwestie te laten onderzoeken door de tariefcommissie.

Nadat de heer van Osselen de vergadering heeft verlaten, is het de heer Kernkamp die de leiding overneemt.

Rondvraag

Eén der leden vraagt of de verwarming, waarmee men nu in de nieuwe fabriek aan het experimenteren is niet kan worden afgesloten in verband met de hoge temperatuur aldaar.

Een ander lid deelt mede, dat de ventilatie in de bladenplakkerij onbevredigend is.
De heer Meijers deelt mede, dat deze kwestie reeds door de Technische Dienst wordt bekeken en dat men overweegt aldaar een ventilator aan te brengen.

De datum voor de volgende vergadering wordt vastgesteld op 7 nov. a.s.

Om 17.20 uur sluit de voorzitter de vergadering.

RESULTAAT 7e PERIODE

In de 7e periode kan geen uitkering worden gedaan. Dit is een resultaat dat geen van ons zal hebben verwacht. Immers, u weet dat wij het gehele jaar te kampen hebben gehad met een tekort aan personeel en deze situatie heeft zich in de 7e periode niet meer voorgedaan. Er kon dus worden verwacht, dat de omzet in de 7e periode zou stijgen en daarmee gepaard zou de verkoopwinst moeten toenemen en de kostendekking verbeteren.

Het is dus zaak om de resultaten over de 7e periode nader te analyseren. Waarom is de omzet achtergebleven bij de verwachting? Hiervoor zijn verschillende redenen aan te geven.

In de eerste plaats is een toename van personeel te constateren in de afdeling opleiding. Het woord maakt al duidelijk dat van een toename in deze groep geen omzetverhoging valt te verwachten.

De tweede aanzienlijke toename van het personeel heeft plaats gevonden in de 4e week van de 7e periode. Deze heeft plaats gevonden in verschillende produktieafdelingen en moet dus wel leiden tot produktieverhoging, maar het zal u wel duidelijk zijn, dat een nieuwe medewerker nog veel moet worden geleerd van onze wijze van werken en de opvattingen die wij hebben van kwaliteit; voor zover een nieuw ingekomen man nog ongeschoold was, moet er eerst een zekere scholing plaats vinden, zodat de verwachting dat een toename van personeel tot produktieverhoging leidt, eerst na enkele weken gerechtvaardigd is. Daar komt nog bij dat, zoals velen van u wel zullen weten, na het op gang komen van de plaatwerkerij en de lakkerij van de nieuwe fabriek aan de organisatie van de montage nog veel moest worden verbeterd. Dit laatste is in de 7e periode begonnen en is op het moment dat dit wordt geschreven nog niet voltooid. Het aanlopen van een nieuwe fabriek kost nu eenmaal tijd en meer tijd dan wij hadden gehoopt. Dit is dan ook de verklaring voor het achterblijven van de omzet in de 7e periode bij de verwachtingen.
Inmiddels is de gang van zaken in de montage nu toch wel verbeterd en wij zitten met spanning te wachten op een toename van de wekelijkse afleveringen.
Behalve de omzet zijn ook de verkoopresultaten enigszins lager dan was verwacht. De oorzaken hiervan zijn bekend en dragen een incidenteel karakter.
Uit het bovenstaande kan worden afgeleid, dat de kosten moeten zijn gestegen. Immers een nieuwe werknemer ontvangt natuurlijk al direkt zijn loon. Bovenop dit loon komt een aanzienlijk percentage sociale lasten en door de verhuizingen heeft met name de grote afkantpers enige tijd niet geproduceerd. Dit brengt allemaal kosten met zich, die niet door produktie worden gedekt, zodat het resultaat op de kostendekking aanzienlijk slechter is geworden.
Voorts is een aantal verkoopkosten als catalogi en reklame hoog geweest. Dit is gebruikelijk voor de tijd van het jaar.
En dit is dan de verklaring van deze slechte winstdelingsresultaten. Tal van maatregelen zijn getroffen, andere zijn in voorbereiding.
Het is nu bijna zover dat de nieuwe fabriek zichtbare resultaten moet opleveren. Dat vraagt de uiterste krachtsinspanning van ons allemaal. De winst zit er beslist in, het is aan ons om die eruit te halen.

J. Bult

HOOGTEZON

Het bedrijf is in het gelukkige bezit van een hoogtezon. Degenen, die voor hun gezondheid of ook anderszins graag van deze mogelijkheid gebruik maken, kunnen zich opgeven bij mej. van Tiel.

KINDERKAMP 1963

Zijn er kinderen in uw gezin die volgend jaar zomer graag naar het Gispen-kinderkamp gaan? (voor meisjes en jongens van 7 t/m 11 jaar). Als U er iets voor voelt is er de mogelijkheid door een kleine looninhouding via het bedrijf te sparen voor de kosten (*f* 17,50 p. kind).
Opgaven gaarne bij mej. van Tiel.

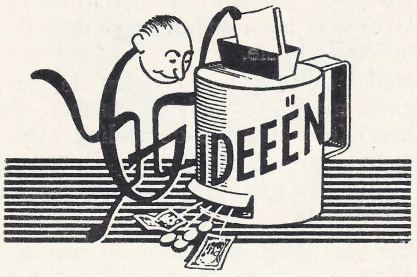

Voorstel 559 **afd. 445**
C. M. van Leeuwen
Voor onderdelen van het bergmeubel, o.a. klephouders, zullen naar aanleiding van dit voorstel montagemallen worden vervaardigd. Hiermede kunnen, zoals gebleken is bij nieuwe tijdopname met houten mallen, besparingen worden bereikt. Daar echter het monteren van deze onderdelen onder toezicht van inzender is gesteld, kan hier geen premie worden uitgekeerd.

Voorstel 610 **afd. 445**
K. van Dee
Middels dit voorstel is het constructiebureau erop geattendeerd, dat het afmonteren van diverse bladen nog bepaalde moeilijkheden met zich mede brengt door de daarin gepuntlaste hoek. De inzender heeft dit ondervangen door bij reparatiebladen losse hoekjes toe te passen. Voor het bereiken van een definitieve oplossing kan een half jaar gesteld worden. Voor het bepalen van de premie is dan ook met dit tijdvak rekening gehouden.
Halfjaarlijkse besparing = *f* 2769.54
Premie volgens grafiek = *f* 476,95

Voorstel 639 **afd. 100**
A. van Gasteren
Inzender stelde voor om de waterkranen in de toiletten tijdens het weekend af te sluiten. Dit geeft natuurlijk besparing maar vereist ook weer bepaalde opdrachten. Beter is, zoals door de T.D. inmiddels is uitgevoerd, diverse kranen waarvan gebleken is dat de doorvoer van water te groot is, bij te stellen. Het aandeel van inzender in deze uitvoering is slechts gedeeltelijk. Aan de hand hiervan is een premie uitgekeerd van *f* 8,64.

Voorstellen 632 en 633 **afd. 200**
J. P. Korthout
Het toepassen van afdichtingsbouten met zeskante kop in verchroomde onderdelen voor stoelframes en het gebruiken van rubberspanplaten in een bankschroef voor het uitdraaien van deze bouten is het onderwerp van het eerste voorstel.
Aan het afdichten met bolkopschroef moet toch nog de voorkeur gegeven worden, daar door de galvanische neerslag de zaaggleuf in de bolkop langer gebruikt kan worden dan een bout met zeskante kop. De rubberspanplaten kunnen worden vervangen door een in deze afdeling aanwezige pneumatische bankschroef welke voorzien is van akulon spanplaten. Als uitvloeisel van deze mogelijkheid is een premie vastgesteld van *f* 6,—.
Voorstel 633 doorkruist een nog niet afgesloten onderzoek betreffende nieuwe ophangconstructies en betere filtratie bij het gebruik van galvanische baden.

Voorstel 644 **afd. 801**
H. Siben
Bij het monteren van vloerdoppen in bureaupoten is een besparing verkregen door deze doppen vóór het monteren te verwarmen. Het afsnijden van de randen is hiermede komen te vervallen, terwijl het monteren op zich zelf veel vlotter verloopt.
Het geheel resulteerde in een jaarbesparing van *f* 439 60.
20% hiervan is *f* 87,92.

Voorstel 643 **afd. 910**
J. A. Stigters en B. Westholter
Een zeer interessant onderwerp is door de inzenders aangesneden, nl. het mechanisch plakken van bedekkingsmateriaal op stalen bladen. Ter ondersteuning van hun voorstel is door inzenders een prototype vervaardigd op kleine schaal, waarin ze hun denkbeelden vorm hebben gegeven.
Voor de bedrijfsleiding is dit aanleiding geweest het constructiebureau opdracht te geven de mogelijkheden te onderzoeken tot toepassing hiervan.
Voor deze „eerste stap" is aan beide inzenders een bedrag uitgekeerd van *f* 25,—.

Voorstel 648 **afd. 446**
K. van Dee
Dit voorstel, om bij het afsnijden van lino en doubletta gebruik te maken van stapelplateaus kon niet worden overgenomen. Bij het verplaatsen van deze plateaus moet n.l. gebruik gemaakt worden van vorkheftrucks, wat de ruimte in deze afdeling niet toelaat. Ook de mogelijkheid van beschadigingen zou hierdoor vergroot worden.

Voorstel 653 **afd. 201**
J. A. van Beusekom
Voor het lassen van armliggers aan stoelframes 1103 zal op voorstel van inzender een nieuwe lasmal worden vervaardigd. Een belangrijk facet is hierbij het niet meer narichten van de armliggers na het lassen. Besparing op de jaarproduktie is *f* 595,68. 20% hiervan is *f* 119,14.

Voorstel 654 **afd. 420**
C. Verkerk
Inzender stelde voor aan het einde van de armen van de slagscharen afschermingen aan te brengen. Na onderzoek is gebleken, dat ook hier belangrijk is, vooral bij het begin van het fabricageproces, beschadigingen te vermijden. Door de technische dienst is inmiddels een aanvang gemaakt met het aanbrengen van de afschermstukken.
Voor deze suggestie is een premie vastgesteld van *f* 18,—.

De navolgende voorstellen zijn nog in behandeling: 618, 631, 646, 655, 656 en 657.

De Ideeëncommissie

„TEEN . . . TEEN . . . TEENAGER MELODY . . ."

Evenals vorig jaar heeft de jeugd ook deze zomer weer de beschikking gekregen over 3 halve dagen. De eerste was op 8 augustus. Reeds om kwart over een traden de Gispen bakvissen en nozems aan; 36 in getal.

Onder leiding van de heer Van Kranenburg, die ook als oppasser fungeerde, werden partijen van 6 gekozen om te gaan volleyballen.
Het werd een leuke middag met af en toe goede momenten.

Woensdag 22 augustus ging de reis naar Leerdam en in het bijzonder de glasfabrieken met het glasmuseum. Na een welkomstwoord en een korte inleiding werd de groep in tweeën verdeeld en zo ging het de fabriek in.
Met veel belangstelling keek de jeugd, die slechts staal gewend is, de ogen uit naar het gloeiende glas van 1100 graden, dat door vaardige handen bewerkt werd tot een prachtige vaas of iets dergelijks. Na zo'n $1^1/_2$ uur de fabriek door gewandeld te hebben gingen we naar het glasmuseum. Alles wat daar staat is unica. En ook hier toonde de jeugd veel belangstelling. Na een glaasie sinas, pils of cola-tik (de tik gratis van de serveerster) ging het weer huiswaarts.

Woensdag 29 augustus was het de laatste middag van dit seizoen en dus de filmmiddag. Onder regie van de heer Van Kranenburg werd een 4-tal films getoond. Na de tekenfilmpjes en een verkoeling werd de hoofdfilm gedraaid: „Eerlijkheid duurt het langst". Deze middag was een mooie afsluiting van dit jaar met de produktie van de jeugdcommissie. Directed by: Mej. van Tiel. Namens alle Gispen-teenagers dank ik allen die hebben meegewerkt aan het welslagen van dit jeugdjaar.

J. A. Molders

CULEMBORGSE VOLLEYBAL - KAMPIOENSCHAPPEN

Donderdag 20 sept. behaalde Gispen II het kampioenschap in de 2e klasse heren en promoveerde naar de 1e klasse. Na een prachtige overwinning op Hussen 15-13 en 15-11 (2-0) en een reglementaire 2-0 zege op Spencer-Hey, die de laatste avond verstek liet gaan, was de promotie een feit.
Onder leiding van K. Smits als aanvoerder en J. A. Molders als coach boekte Gispen II reeds woensdag 12 sept. mooie successen. Tegen Gelderland II werd het 15-7, 13-15 en 15-11 (2-1) en tegen Wüst, met M. Mouthaan als enige boven de 18 lentes, werd het een overtuigend 15-5 en 15-12 (2-0).
Dit team dat op zo'n mooie wijze het kampioenschap 2e klasse behaalde bestaat uit: K. Smits, M. Mouthaan, W. Jansen, A. Mudde, B. Hazendonk en E. Sielhorst.
Donderdag 13 september kwamen de dames van Gispen in het veld. Het werd een leuke en gezellige avond met af en toe goede momenten. Onze dames waren niet zo fortuinlijk maar herstelden zich goed.

Wüst—Gispen 2-0 Gispen—Coja 2-0
Spencer-Hey—Gispen 2-0

Donderdag 27 sept. betraden de dames voor de 2e maal het tournooiveld met meer succes dan de vorige keer. De Gelderland werd het eerste slachtoffer. Met stevige opslagen velden Ans, Dolly en Henny de Gelderlanders en het werd 2-0.
De tweede wedstrijd werd het spannendst. V. d. Akker wist de eerste set om te zetten in een overwinning maar in de tweede set kwamen de Gispen-dames sterk opzetten en wisten tenslotte met goed spel gelijk te maken (1-1).
In de laatste wedstrijd leek het erop dat Gispen de 2e plaats zou bereiken maar Wüst kende geen genade met Coja en het werd 1-1. De derde plaats is toch wel eervol en een prachtig succes.

De heren van Gispen I startten woensdag 19 sept. zeer goed met een overwinning op L.O.S. 15-13, 3-15 en 15-9 (2-1), maar toen kwamen de slagen. Gelderland wist er raad mee en de uitslag wijst het wel uit. 15-9 en 15-4 (2-0).

Nog slechter ging het 26 sept. toen men tegen Slavonia, die in degradatiegevaar verkeerde, moest spelen. Bij de eerste set werd het gemakkelijk 15-8 voor onze heren, maar ze werden een beetje verwaand en 13-15 en 9-15 maakten radicaal een einde aan onze illusies, 2-1 voor Slavonia.

Tegen Coja gebeurde hetzelfde. In de eerste set stonden de heren met 12-3 achter. Dit werd ingehaald en na enige krachtsinspanning werd het 12-15. Dit was zeer goed, maar Coja nam revanche met 15-4 en 15-9 (2-1 voor Coja).

Toen kwamen de zenuwen. Slavonia, L.O.S. en Gispen I stonden gelijk met 2 punten, dus zou het setgemiddelde gaan tellen. In de laatste wedstrijd leek het er even op dat Slavonia het zou redden, maar Gelderland I kende geen genade en Slavonia degradeerde met 3 setpunten verschil.

De sportvereniging Gelderland heeft ook dit jaar weer de kampioenschappen uitstekend georganiseerd.

Dames:	1	Spencer-Hey	10 punten
	2	Wüst	6 „
	3	Gispen	5 „
	4	v. d. Akker	4 „
	5	Coja	4 „
	6	Gelderland	1 „
Heren II	1	Gispen II	8 punten
	2	Gelderland II	6 „
	3	Wüst	4 punten
	4	Spencer-Hey	2 „
	5	Hussen	0 „
		Gispen II promoveert	
Heren I	1	Gelderland I	8 punten
	2	Coja	6 „
	3	L.O.S.	2 „
	4	Gispen I	2 „
	5	Slavonia	2 „
		Slavonia degradeert	

TAFELTENNISNIEUWS

De competitie 1962/63 staat weer voor de deur en het eerste team heeft de eerste wedstrijd zelfs al achter de rug. Het kreeg Germinal uit Rotterdam op bezoek en het bleek, dat dit een zeer sterk team was. Met 6-4 bleef Gispen I deze sterke formatie de baas, hoewel dit veel moeite heeft gekost. Zowel het eerste als het tweede team van Gispen zijn dit jaar in een bijzonder sterke afdeling ingedeeld.
Voor Gispen II zal het een zware opgave worden zich te handhaven. Of het Gispen I zal gelukken het kampioenschap te behalen valt te betwijfelen, doch zeker is, dat zowel A. Wammes, als W. van den Berg en T. Diemel hier hun uiterste best voor zullen doen.
Voor de overige teams start de competitie enige weken later en voorspellingen kunnen hier nog niet worden gedaan.
Totaal zeven teams zullen de tafeltennisvereniging „Gispen" in deze competitie vertegenwoordigen.

Dankbetuigingen

Mede namens mijn echtgenote dank ik direktie en personeelfonds voor de belangstelling bij ons huwelijk.
L. H. v. d. Winkel

Mede namens mijn echtgenote hartelijk dank aan direktie, personeelfonds, maatschappelijk werkster en personeel afd. werkvoorbereiding voor de belangstelling bij ons huwelijk ondervonden.
A. W. Buitenweg

Wij danken de direktie, het hele Gispenpersoneel en in het bijzonder het personeel van de Techn. dienst voor de belangstelling en prachtige cadeaus, welke wij bij ons huwelijk mochten ontvangen.
G. J. v. Mourik
H. J. v. Mourik-Mouthaan

Mede namens mijn echtgenote dank ik direktie, personeel en Techn. dienst voor de belangstelling en mooie cadeaus die wij bij ons huwelijk mochten ontvangen.
T. v. d. Heuvel

Voor de vele blijken van belangstelling en prachtige cadeaus die ik bij mijn 25-jarig jubileum mocht ontvangen, dank ik direktie, personeel en collega's heel hartelijk.
Th. v. d. Giessen

Mijn vrouw en ik danken allen hartelijk die de dag van mijn officiële afscheid van Gispen tot een onvergetelijke hebben gemaakt. Met onze beste wensen voor U allen,
G. A. N. Sipkes

Graag wil ik ook op deze wijze mijn dank uiten voor het medeleven door zovelen betoond, tijdens de ziekte en bij het overlijden van mijn vrouw.
P. J. Sleeuwenhoek

TENNISCLUBBERICHTEN

Momenteel hebben we het einde van ons speelseizoen bereikt. Dit seizoen is besloten met de onderlinge competitie, waarbij in diverse groepen gestreden is. Zo werd gespeeld tussen de beginners onderling, de gevorderden, een groep gemengd dubbelspel en een groep heren dubbelspel. In deze competitie werd gespeeld tot de twee betrokken tegenstanders gezamenlijk een puntentotaal van 10 hadden bereikt, ongeacht of de eindstand gelijk was of in 't voordeel van iemand. Hij of zij die het hoogste totaal aantal punten bereikte was winnaar van de groep. Over het algemeen is het verloop van deze wedstrijden zeer vlot geweest. Er zijn leuke sportieve wedstrijden geleverd en door het vele samenzijn hebben we elkaar wat beter leren kennen. Enkele personen hebben wat te veel partijties uitgesteld, doch deze konden aan het geheel geen afbreuk doen. Desondanks hopen we dat ook dit volgend jaar niet meer voorkomt.
De diverse uitslagen zijn met de bereikte puntentotalen aan het einde van dit stukje vermeld.
Hierbij zijn uiteraard enige winnaars en winnaressen naar voren gekomen. Deze hebben natuurlijk ook een prijs verdiend. Maar wanneer ze deze prijs ontvangen is nog niet bekend. Het ligt in de bedoeling om binnen enkele weken een bijeenkomst te houden voor alle leden, waarbij dan deze prijzen zullen worden uitgereikt. Over de vorm van de bijeenkomst zal het bestuur zich binnenkort beraden. Daarna wordt ieder lid zo spoedig mogelijk in kennis gesteld van de definitieve plannen. Eén van de leden opperde het voorstel volgend jaar 2 onderlinge competities te houden, één direkt in het voorjaar, de 2e in het najaar. Op deze manier zou men zijn vorderingen kunnen checken. Willen de andere leden er ook eens over denken wat ze hiervan vinden?
Tijdens de op jl. dinsdag 2 oktober gehouden bestuursvergadering heeft de heer Soentpiet te kennen gegeven zich terug te willen trekken als vice-voorzitter.
Voor deze functie, die speciaal het behartigen der belangen van buitenleden beoogt, zoekt het bestuur nu een andere candidaat.

Uitslagen van de onderlinge competitie.

Eindstand gevorderden

		gesp.	v.	t.
1	W. van den Berg	10	77	23
2	J. Rijkes	10	72	28
3	H. van den Heuvel	10	63	37
4	G. Toonen	10	61	39
5	J. Poutsma	10	61	39
6	M. Mouthaan	10	58	42
7	J. van Oostrum	10	53	47
8	mevr. Poutsma	10	29	71
9	mevr. van Oostrum	10	29	71
10	J. Smidt	10	27	73
11	G. Bus	10	20	80

Eindstand beginners

		gesp.	v.	t.
1	F. den Hartog	10	74	26
2	C. Gerritsen	10	65	35
3	mej. Verrips	10	63	37
4	mej. Lammers	10	61	39
5	mej. Jansen	10	59	41
6	mej. Groen	10	53	47
7	mevr. Bus	10	52	48
8	mej. Merkx	10	48	52
9	mej. Copier	10	33	67
10	mej. Visser	10	33	67
11	mej. van Eeuwijk	10	9	91

Eindstand Mixed

		gesp.	v.	t.
1	echtpaar Poutsma	4	27	13
2	mej. Verrips—Toonen	4	22	18
3	echtpaar van Oostrum	4	22	18
4	mej. D. Lammers—v. d. Heuvel	4	18	22
5	echtpaar Bus	4	11	29

Eindstand Heren dubbel

		gesp.	v.	t.
1	Poutsma—Rijkes	3	21	9
2	van Oostrum—Mouthaan	3	18	12
3	van den Berg—van Doorn	3	12	18
4	Teng—van den Heuvel	3	9	21

Personalia

In dienst:

29- 8-1962 Mr. J. H. Stokmans, chef Personeelszaken
4- 9-1962 W. Siauta, afd. Lakkerij I
10- 9-1962 J. de Roo, afd. Plaatwerkerij I
10- 9-1962 J. Sahertian, afd. Plaatwerkerij IV
10- 9-1962 mej. A. M. W. v. Haaren, afd. Bedrijfsbureau
10- 9-1962 H. L. v. Droffelaar, afd. Plaatwerkerij IV
10- 9-1962 J. J. J. Matakena, afd. Lakkerij I
10- 9-1962 A. L. J. Siauta, afd. Lakkerij I
10- 9-1962 P. N. M. Huybers, afd. Lakkerij I
17- 9-1962 mevr. v. Asch, werkster
18- 9-1962 J. Sinay, afd. Slijperij
24- 9-1962 H. L. Snijders, Galvanische afd.
24- 9-1962 J. G. Ulrich, afd. Plaatwerkerij IV
1-10-1962 J. Donga, T.D. IV (terug uit militaire dienst)
1-10-1962 G. van 't Verlaat, afd. Opleidingsschool
1-10-1962 N. A. van Leeuwen, afd. Acq. tekenkamer (terug uit militaire dienst)
1-10-1962 mej. M. A. Limberger, afd. Orderadm.

Uit dienst:

15- 9-1962 J. de Koning, afd. Plaatwerkerij IV
22- 9-1962 M. D. de Heus, afd. Montage (in militaire dienst)
29- 9-1962 G. Perkins, afd. Montage
29- 9-1962 P. Hazebroek, afd. Montage
1-10-1962 mej. W. L. Pels, afd. Orderadm.
1-10-1962 mej. F. A. Molders, afd. Verkoop
1-10-1962 D. J. Koedam, afd. Bedrijfsbureau
5-10-1962 C. A. Winkel, Technische Dienst IV
5-10-1962 H. C. Voet, afd. Plaatwerkerij I
5-10-1962 K. Kardol, afd. Montage

Geboren:

26- 9-1962 Jan Leendert, zoon v. d. fam. v. Ravesteijn
6-10-1962 Martin Konrad, zoon v. d. fam. K. Verwey

Gehuwd:

7- 9-1962 L. H. van der Winkel met mej. W. van Dam
21- 9-1962 A. W. Buitenweg met mej. J. S. H. Baijens

Er is in een gezin dringend een kachel of haard nodig. Het is een onmisbaar stuk huisraad nu de winter voor de deur staat. Wil iemand, die een kachel over heeft deze missen (eventueel verkopen)?
Mej. van Tiel verleent gaarne haar bemiddeling.

Druk A. T. Verschoor & Zoon te Culemborg

16de JAARGANG - No 175 - 17 NOVEMBER 1962

de Fabrieksfluit

personeelsblad van Gispen's fabriek voor metaalbewerking n.v. culemborg



VERSCHIJNT ÉÉNMAAL PER VIJF WEKEN - REDACTIE: Mr. J. H. STOKMANS, W. CARSTENS, M. MOUTHAAN



ONDERNEMINGSRAAD

Notulen van de 86e vergadering van de Ondernemingsraad, gehouden op 7 november 1962

Aanwezig zijn de leden van de Raad, met uitzondering van de heer Sleeuwenhoek.
Als voorzitter bij deze vergadering treedt op de heer Mr. G. W. Kernkamp, aangezien de heer van Osselen nog met vakantie in het buitenland verblijft.
Voorts zijn aanwezig de heer Bult, de heer Stokmans, mejuffrouw van Tiel en mevrouw Klein.

Agenda

1. Opening
2. Goedkeuring notulen vorige vergadering
3. Mededelingen van de voorzitter
4. Winstdelingsresultaat 8e periode
5. Datum volgende vergadering
6. Rondvraag
7. Sluiting.

De *voorzitter* opent de vergadering en heet de aanwezigen welkom.
De notulen van de vorige vergadering worden ongewijzigd goedgekeurd.
De *voorzitter* deelt mede dat de gang van zaken in ons bedrijf bevredigend verloopt. De gefactureerde omzet beweegt zich momenteel in een stijgende lijn, hetgeen in de resultaten tot uiting komt.
Het personeelstekort is voor een groot deel opgeheven.
Het aantal binnenkomende orders loopt weliswaar in de afgelopen maanden iets terug, hetgeen overeenkomt met een duidelijk waarneembare tendens, dat wij in Nederland over het hoogtepunt van de hoogconjunctuur heen zijn.
Het buitenland geeft echter op dat punt nog een gunstiger beeld te zien. In verkoopkringen heeft men zich dan ook uitvoerig over deze situatie beraden en is men het er over eens dat wij moeten proberen om in het buitenland meer vaste voet te krijgen. Dit laatste is volgens spreker geen eenvoudige zaak, omdat de eisen van het buitenland afwijken van die in Nederland, waardoor speciale voorzieningen nodig zijn. Willen wij echter mee doen op de buitenlandse markt dan zullen wij aan deze wensen tegemoet moeten komen. Dit betekent o.m. een grotere belasting van de ontwerpafdeling; meer problemen voor de produktie, kortom een grotere specialisatie. De vraag is of onze ontwerpafdeling deze verzwaring van taak aan kan, dan wel haar capaciteit op korte termijn dient te worden uitgebreid.
De *voorzitter* wil nog even terugkomen op de brand die enkele dagen geleden in onze nieuwe lakkerij heeft plaats gehad.
Volgens spreker was de schade zeer gering en mogen wij ons gelukkig prijzen dat een en ander zo is afgelopen.
Aan onze technische dienst zijn wij veel dank verschuldigd. Onmiddellijk werden de herstelwerkzaamheden ter hand genomen, zodat de storing tegen de aanvang van de dagdienst was opgeheven en van een stagnatie in de produktie geen sprake is geweest. Alle lof voor dit nachtelijk reparatiewerk van de technische dienst. Intussen zijn, lering trekkend uit dit voorgevallene, de nodige maatregelen getroffen om herhaling in de toekomst te voorkomen.
De heer *Bult* deelt mede dat het winstdelingsresultaat over de 8e periode 5% bedraagt. Dit verheugende feit hebben wij hoofdzakelijk te danken aan de grotere produktie, die in deze periode werd gemaakt. Weliswaar is de omzet hierbij nog achtergebleven, gelukkig echter geven de eerste weken van de 9e periode een sterke omzetstijging te zien. De toegenomen produktie heeft een hogere kostendekking opgeleverd, terwijl de onderbezettingsverliezen tot minder dan de helft zijn gereduceerd. De heer *Bult* voegt hier nog aan toe, dat wij onze totale kostprijs binnen zeer afzienbare tijd omlaag hopen te brengen.
De efficiency-resultaten waren bevredigend. De afdeling Durion heeft een klein verliesje opgeleverd.
In antwoord op de vraag van de heer *Kernkamp* naar het rendement van de nieuwe fabriek, deelt de heer Bult mede, dat, volgens een steekproef over een bepaalde week genomen de fabricage in de nieuwe lakkerij 30% hoger ligt dan in de oude lakkerij. Spreker voegde hieraan echter toe, dat deze week toevallig een zeer gunstige bleek te zijn.

Rondvraag

Mejuffrouw *van Tiel* deelt mede dat de collecte voor de Vara-St. Nicolaasspeelgoedactie een totaalbedrag van *f* 130,32 heeft opgeleverd. Ook de direktie is bereid een financiële bijdrage te verlenen.
Het ligt in de bedoeling dat wij in Nijmegen een kindertehuis adopteren, waar voogdij-jongens verblijven in de leeftijd van 8—14 jaar.
Naar aanleiding van een vraag uit de bedrijfsbesprekingen of het winstdelingsresultaat volgens het oude berekeningssysteem meer zou opleveren dan volgens de huidige wijze van berekenen, omdat men vroeger uitsluitend met z.g. fabricageresultaten te maken had, antwoordt de heer *Bult* dat de huidige resultaten beslist niet ongunstiger zijn dan die van enige jaren geleden.
In dit verband vroeg men zich tevens af of de kosten van de nieuwbouw en de verhuizing van het machinepark van invloed op het winstdelingsresultaat zijn.
De heer *Bult* deelt mede, dat dit investeringen zijn waarop afschrijvingen worden toegepast en aangezien men in deze nieuwe afdelingen gaat produceren, zullen deze kosten geringer moeten zijn dan de baten, zodat 't uiteindelijk leidt tot een toename van de winst. Voor de aanloopkosten van de nieuwe fabriek heeft men een reserve gecreëerd en de werkelijke kosten worden hierop in mindering gebracht; deze hebben dus geen invloed op de winst. Wel zijn er onzichtbare factoren (bv. als het betrokken personeelslid tijdelijk niets kan produceren of zich moet inwerken) die invloed uitoefenen op het winstdelingsresultaat.
Een der leden wil graag vernemen of de inenting tegen griep ook dit jaar weer plaats zal vinden. De heer *Stokmans* kan deze vraag bevestigend beantwoorden en deelt mede dat een en ander op 16 nov. a.s. zal gebeuren. Spreker doet een beroep op de leden om dit initiatief te steunen.
In antwoord op de vraag of de gewijzigde dienstregeling van de Ned. Spoorwegen nog enige verandering van de werktijden tot gevolg zal hebben deelt de heer *Stokmans* mede, dat gezien de vrijwel gelijk gebleven vertrek- en aankomsttijden van de treinen, wijziging niet noodzakelijk is.
In verband met de drukte bij de prikklok bij Fabriek IV wordt gevraagd of hiervoor geen andere regeling kan worden getroffen. De voorzitter zegt toe deze kwestie met de Technische Dienst te zullen opnemen.
De heer *Bult* is gaarne bereid aan het verzoek, om aan de O.R.-leden een uiteenzetting te geven van de wijze van uitrekenen van het winstcijfer gevolg te geven. Opgemerkt wordt dat van de zijde van enkele vrouwelijke personeelsleden 'n klacht is binnen gekomen, dat door diverse personeelsleden, die zich gedurende de middagpauze voor fabriek I ophouden allerlei, ook minder plezierige opmerkingen jegens haar worden gemaakt. De voorzitter vraagt de leden dit onderwerp in de bedrijfsbij-

eenkomsten aan de orde te stellen.
De *voorzitter* deelt mede dat voor de 2e, 3e, 4e, 5e en 6e periode accountantsverklaringen werden ontvangen met betrekking tot de berekeningswijze van ons winstdelingsresultaat.
De heer *Stokmans* vraagt zich af of een andere, betere controle mogelijk zou zijn op de aanwezigheid van de personeelsleden bij de bedrijfsbijeenkomsten. Afgesproken wordt bij afwezigheid van meer dan 10% hiervan de afd. personeelszaken op de hoogte te stellen.
De heer *Stokmans* deelt voorts mede dat de Technische Dienst bij de brandblusapparaten duidelijke instructies wil aanbrengen. De brandblusapparaten mogen uitsluitend door een lid van de brandweer gehanteerd worden, aangezien deze alleen in staat is te beoordelen welk handbrandblusmiddel voor een voorkomende brand gebruikt moet worden.
Het is tevens noodzakelijk gebleken, dat de portier ook 's nachts via de interne telefoonaansluiting effectiever bereikbaar wordt.
De Technische Dienst zal hiervoor een geschikt systeem moeten uitzoeken.
De heer *Stokmans* vestigt de aandacht op de verkiezing voor de ondernemingsraad die in de week van 17 tot 22 december a.s. zal plaats vinden. Ter voorbereiding hiertoe werden de lijsten van kiesgerechtigde- en verkiesbare personeelsleden op de mededelingenborden aangeplakt.
De *voorzitter* wijst er nog eens op, dat goederen die aan het personeel worden verkocht en waarvoor men dus een zekere korting ontvangt, uitsluitend voor eigen gebruik bedoeld zijn en dus niet voor kennissen of familieleden.
Mocht men zich niet aan de bestaande regeling houden, dan zal tot het tekenen van een desbetreffende verklaring moeten worden overgegaan.
De volgende vergadering zal plaats vinden op 12 december om 10.45 uur.
Om 15.10 uur sluit de voorzitter de vergadering.

VERKIEZING NIEUWE ONDERNEMINGSRAAD

In de week van 17 tot 22 december a.s. zal er een nieuwe O.R. gekozen worden. Zoals U weet is er in april 1961 besloten om de verkiezing uit te stellen in verband met de komende uitbreiding van onze fabriek.
Aangezien ons personeel in de loop der jaren aanzienlijk is uitgebreid, zal ook de O.R. een uitbreiding ondergaan n.l. van 9 tot 11 leden en omdat er tevens aanzienlijke personeelsverschuivingen hebben plaatsgevonden, is er ook tot een nieuwe sectie-indeling overgegaan, welke hieronder volgt:

Sectie 1.	
Hoofdkantoor (incl. personeel toonkamers)	1 O.R. lid
Sectie 2.	
Handarbeiders Fabriek I (benedenverdiepingen)	3 O.R. leden
Sectie 3.	
Beambten bovenverdieping Fabr. I (Planning, Werkvoorbereiding, Konstr. Bur., Inkoop enz.)	1 O.R. lid
Sectie 4.	
Beambten dienstgebouw + bovenverdieping Magazijn I	1 O.R. lid
Sectie 5.	
Handarbeiders Fabriek II, III en IV	4 O.R. leden
Sectie 6.	
Leidinggevend personeel (bazen, onderbazen en voormannen)	1 O.R. lid
Totaal	11 O.R. leden

RESULTAAT 8e PERIODE

De 8e periode heeft een resultaat opgeleverd, dat recht geeft op een uitkering van 5%. Dit resultaat is zeer verheugend. U zult zich herinneren, dat ik in de vorige „Fluit" schreef:
„De winst zit er in, het is aan ons om die er uit te halen".
Welnu, dit is gebeurd en velen van u zullen denken, eindelijk! Dat de 8e periode dit resultaat heeft opgeleverd is eigenlijk nog verwonderlijk, omdat de omzet niet boven die van de 7e periode is uitgekomen. Zoals u weet, is van een werkelijke omzettoename eerst sprake geweest in het begin van de 9e periode; maar de basis voor deze omzettoename is gelegd in de 8e periode, waarin de produktie gelukkig behoorlijk is gestegen. Het magazijn halffabrikaat van de nieuwe fabriek is in deze periode behoorlijk gevuld en dat heeft tot gevolg gehad, dat een aanzienlijk hogere kostendekking wordt gerealiseerd.
Wanneer wij de winstdelingsfaktoren achtereenvolgens onder de loep nemen, dan krijgen we het volgende beeld:
De omzet is vrijwel gelijk aan de 7e periode. De verkoopwinst is iets hoger geworden en daarmede weer op het gemiddelde niveau van 1962 beland. De efficiëncyresultaten zijn iets achteruit gegaan, vooral op loon waar een verlies moest worden geboekt.
Ten gevolge van de hogere produktie is de kostendekking aanzienlijk gestegen; de kosten waren enigszins aan de lage kant, zodat het resultaat op kosten aanmerkelijk verbeterde.
De afdeling Durion heeft minder werk gehad. De omzet is wat achter gebleven en het resultaat was ongunstiger dan wij de laatste perioden gewend waren.
Nu wachten wij met spanning op de resultaten van de 9e periode.
Als wij deze produktieomvang kunnen handhaven of nog doen toenemen en de geconstateerde omzetstijging gecontinueerd wordt, ziet het er hoopvol uit.

VARA-SPEELGOED-AKTIE

De collekte die werd gehouden bracht *f* 130,32 op. Een mooi resultaat! Wij ontvingen bericht, dat ons bedrijf een tehuis in Nijmegen kan „adopteren". Wij hopen de 20 voogdij-kinderen die hier verblijven een feestelijke St. Nicolaasavond te bezorgen mede door het pakket met cadeautjes uit Culemborg.



De heer M. G. Lommers vierde op 24 oktober 1962 zijn 12½-jarig jubileum.

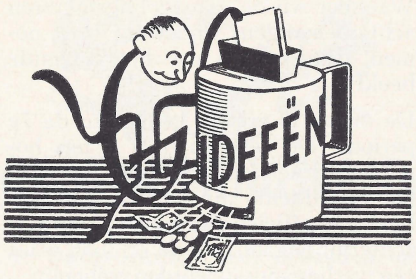

Voorstel 618 **afd. 303**
A. C. van Schenkhof
Voor het insmeermiddel dat gebruikt wordt bij het in de was zetten van bepaalde gedeelten van te verchromen onderdelen, stelde inzender voor, een andere samenstelling te gebruiken.
Deze methode zal zeker geen slechtere resultaten geven, er staat echter niet vast, dat een bepaalde besparing verkregen kan worden.

Voorstel 655 **afd. 101**
G. J. v. d. Lingen
Door het aanpassen van het gereedschap is het richten van rughouder van stoel 1671-75 vervallen. Alhoewel dit voorstel daar niet direkt betrekking op had, heeft het er toch toe medegewerkt, dat deze wijziging ook in de bewerkingsbladen werd opgenomen. Premie *f* 14,—.

Voorstel 656 **Tariefbureau**
M. Mouthaan
Inzender stelde voor een wijziging aan te brengen in de bevestiging van zittingframe stoel 1501/05. Om de voorgestelde oplossing kwalitatief op gelijke hoogte te brengen met de huidige toestand, moeten bepaalde voorzieningen worden getroffen. Bij het berekenen hiervan is komen vast te staan, dat een besparing niet te bereiken is.

Voorstel 657 en 660
K. van Dee
Het eerste voorstel betreft een konstruktiewijziging bij de stofafdichtingsregels voor stalen bladen. Daar deze regels een tweeledig doel hebben, nl. ook nog om het blad te verstijven, kan dit voorstel niet worden overgenomen.
Voorstel 660 houdt in, het geleideplaatje van slot en het klinken te laten vervallen en i. p. h. een voorziening aan te brengen in de bodem.
Binnen afzienbare tijd moet het slot echter in verband met het gedemonteerd verzenden van de bureaus een konstruktiewijziging ondergaan.
Deze tijd is te kort, mede i.v.m. de hogere gereedschapskosten om inzenders voorstel te realiseren.

De volgende voorstellen zijn nog in behandeling: 613, 631, 646, 658, 659 en 661.

De Ideeëncommissie

OPLEIDINGEN

Overzicht opleidingen en cursussen Bemetel
17 jongens zijn in opleiding voor het vak bank- en plaatwerken, van wie
10 leerlingen 2e jaars (examen juni 1963)
7 leerlingen 1e jaars (examen juni 1964)

Lassen
Deze lascursus vindt 's avonds plaats in de Technische School en bestaat uit electrisch en autogeen lassen. Van ons bedrijf nemen hieraan deel:
8 cursisten aut. lassen (beginners)
3 cursisten electr. lassen (beginners)
10 cursisten electr. lassen (gevorderden), terwijl er nog één aan de Technische School te Leerdam deelneemt.
Deze lascursus duurt 8 maanden en wordt afgesloten met een examen.

Meetcursus
De stichting Bemetel verzorgt voor de 4e maal een meetcursus.
Het examen zal in februari 1963 plaats vinden.
Een 5e cursus voor september 1963 was reeds aangevraagd, maar hierop kwam als antwoord, dat deze al bezet was, maar dat wij als reserve nog een kleine kans hebben hieraan mee te kunnen doen.

Tekeninglezen
Voor deze cursus had zich een groot aantal personen opgegeven.
Hiervan hebben we een deel moeten teleurstellen.
Deze cursus gaat uit van de Leidse Onderwijs Instellingen.
Hij duurt 6 maanden en wordt afgesloten met een examen.
Gezien het aantal personen (13) zullen we proberen het examen bij ons in de cantine te doen plaatsvinden.
Wij wensen allen veel succes.

DE BRAND IN DE LAKKERIJ

In de nacht van 1 op 2 november is er te ongeveer 0.15 uur brand uitgebroken in de spuitcabine van de nieuwe lakkerij.

De brand ontstond doordat tijdens laswerkzaamheden van een monteur van de firma Bronswerk lasvonken de aanwezige lakrestanten onder de vlonder ontstaken, waarna de luchtfilters vlam vatten.

Gelukkig bleef de brand beperkt tot de spuitcabine. Toen de Culemborgse Vrijwillige Brandweer spoedig na oproep verscheen, troffen zij een lakkerij vol rook, maar geen brand. Nadat de filters verbrand waren, is namelijk het vuur vanzelf gedoofd door gebrek aan voedsel.
De burgemeester en de corpschef van de politie waren spoedig ter plaatse.
Negen man van de technische dienst werden uit hun bedden gehaald om de ontstane ravage te lijf te gaan en te trachten de installatie zodanig te herstellen, dat de lakkerij 's ochtends normaal zijn werk zou kunnen doen. Hoewel de afzuigventilatoren nog niet allemaal werkten, was het toch zó, dat de produktie 's ochtends vrijwel normaal hervat kon worden.
Alle hulde voor de T.D., die om 7 uur 's ochtends de zaak weer draaiende had!

WAT TE DOEN BIJ BRAND?

Vrijdag 2 november jl. zijn we er weer eens op attent gemaakt, dat, hoewel onze fabriek grotendeels uit ijzer bestaat er toch best brandjes kunnen voorkomen.
Wat moet *U* nu doen als U ergens een begin van brand ontdekt?
Aangenomen dat dit overdag gebeurt, dan is het *eerste* wat U moet doen: Uw baas of lid van de bedrijfsbrandweer erbij halen, dus vooral *niet* direkt op eigen initiatief gaan blussen.
Ingeval een lid van de bedrijfsbrandweer ter plaatse is, beslist hij of/en met welk soort van één der aanwezige handblusmiddelen de brand moet worden bestreden, dan wel of ook via de brandmeldpost alarm moet worden gemaakt.
Deze posten zijn voor de Triosingel: de portier; voor de Parallelweg: de tijdschrijver Van 't Loo.
In geen geval gaat U dus zelf handblusmiddelen bedienen, dat mogen uitsluitend brandweermensen doen. Er schuilt nl. gevaar in, dat door gebruik van een verkeerd blusmiddel de brand juist zou kunnen vererger-en of de persoon in kwestie ernstig letsel zou kunnen oplopen (electriciteitsbrand).
Verder nog één advies: houdt bij brand vooral Uw hoofd koel.

KONINGIN WILHELMINA FONDS
voor de kankerbestrijding

Onderstaande dankbetuiging ontvingen wij voor Uw bijdragen in dit fonds:
„Van de postgirodienst ontvingen wij een advies van bijschrijving van *f* 232,50.
Het is ons een behoefte U voor deze gift onze oprechte dank te betuigen. De ontwikkeling van het werk van de kankerbestrijding is zodanig, dat hiermede ook in de naaste toekomst grote bedragen zijn gemoeid. Destemeer verheugt het ons dat wij Uw daadwerkelijke medewerking mogen ontvangen."

VAN SPORT EN SPEL

TAFELTENNISVERENIGING „GISPEN"

Alle Gispenteams zijn volop in competitiewedstrijden gewikkeld en de resultaten zijn bevredigend.
Gispen II is weliswaar nog niet tot winst gekomen, maar het is ook een bijzonder zware afdeling, waarin dit team is ingedeeld. Aangezien de onderste vier verenigingen in deze afdeling dit jaar automatisch zullen degraderen, zal het voor Gispen II een zware opgave worden zich te handhaven.

Gispen 6 heeft de eerste wedstrijd verloren en het zal ook voor dit team een moeilijke opgave worden een overwinning te boeken, daar dit team uit mensen bestaat, die dit jaar voor de eerste maal het tafeltennisbat hanteren en die bovendien te sterk zijn ingedeeld.

En dan het eerste team. Het belooft hier een spannende strijd te worden, daar er van de tien verenigingen in deze afdeling, ongeveer zeven van gelijke kracht zijn.

Gispen I won drie van de vijf wedstrijden en speelde er twee gelijk en is dus nog ongeslagen, maar moet nog tegen de sterkste tegenstander aantreden. Al met al belooft dit een zeer interessante competitie voor Gispen I te worden.

Gispen III, waarin de talentvolle Sjoer debuteert, won twee wedstrijden en speelde er een gelijk.
Gispen IV speelde tot nu toe slechts een wedstrijd en wist een keurige overwinning te bewerkstelligen.
Gispen V tenslotte speelde twee wedstrijden en moest ook tweemaal het onderspit delven, dus deze mensen moeten er een schepje bovenop doen.

TENNISCLUB

Op zaterdag 27 oktober heeft de tennisclub het seizoen besloten met een bijeenkomst in de kantine aan de Triosingel. Deze bijeenkomst werd bijgewoond door 24 leden en bestond hoofdzakelijk uit het uitreiken der prijzen van de onderlinge competitie en het nuttigen van een maaltijd met vele lekkere gerechten.

In het openingswoord sprak de voorzitter er zijn genoegen over uit en wel namens het gehele bestuur, dat we het dit jaar weer zover gebracht hadden, dat er weer een sluitingsbijeenkomst gehouden kon worden. Vele jaren is dit door gebrek aan enthousiasme erbij ingeschoten en dat dit nu weer kan is een verheugend feit. Na een terugblik op de inspanningen van het afgelopen seizoen zoals training, wedstrijddeelname en materiaalaanwinst ging de voorzitter over op de plannen voor de toekomst.

De bedoeling is om gedurende de winter niet stil te zitten doch het nieuwe huisje geheel af te maken en het dan bij de aanvang van het komende seizoen officieel te openen, zo mogelijk met speldemonstratie door enige topspelers.

Verder zal getracht worden weer met 2 teams in de zaterdagmiddagcompetitie mee te doen en zo mogelijk in de zondagcompetitie.

Na deze toekomstplannen werd weer aan het heden begonnen en nu was aan de orde de prijsuitreiking van de onderlinge competitie.

De „allereerste" prijs ging naar de heer Teng, niet verdiend door een wedstrijdprestatie, doch vanwege zijn enthousiaste belangeloos gegeven en stug volgehouden training aan de beginners.

Toen werd de eerste prijs van de gevorderden uitgereikt aan de heer W. v. d. Berg. Dit is dus de beste speler van onze club. Het bestuur heeft gemeend een wisselbeker ter beschikking te moeten stellen en deze kwam dus dit jaar toe aan voornoemde beste speler.

Na diverse andere 1e en 2e prijzen bij de dames en bij de beginners bleef er ook nog een „allerlaatste" prijs over. Deze werd uitgereikt aan mej. van Eeuwijk. Zij kreeg de prijs vanwege haar volhardendheid tijdens de competitie. Iedere wedstrijd heeft ze meegespeeld, kwam steeds weer en verloor ook steeds weer met 9-1 of 10-0. Zij kreeg dus de „poedelprijs" en deze bestond toepasselijk uit een poedel van zeep.

Nadat een ieder veel succes voor het volgende seizoen was toegewenst werd men verzocht aan tafel te gaan om te trachten de lekkere hapjes die daar klaar stonden zo veel mogelijk op te krijgen. Dat is prima gelukt, dankzij de voortreffelijke kwaliteit.

Vanaf deze plaats hartelijk dank aan hen die de maaltijd verzorgden.

ATTENTIE!

De deelnemers aan het klaverjastournooi van meubelfabriek „Coja" wordt verzocht, op 10 december a.s. in de kantine van „Coja" aanwezig te willen zijn.

FOTO VOORPAGINA

Culemborg heeft nog verscheidene gaslantaarns, zo b.v. in de Kromme Elleboogsteeg. Eén van de weinigen die er toch wel iets in zien, is onze fotograaf W. Carstens.

De tennisclub liet zich de maaltijd goed smaken.

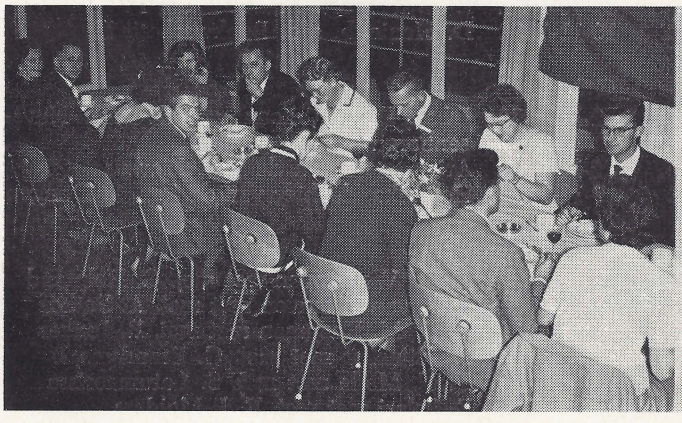



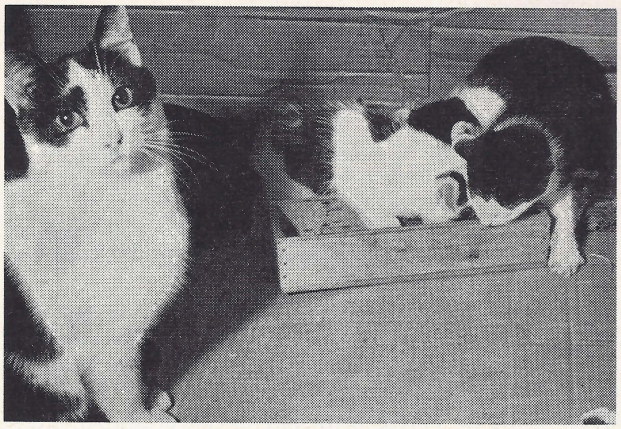

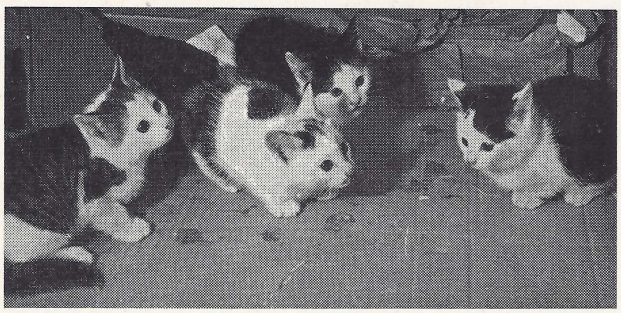

In de buurt van het Centraal magazijn en de expeditie woont tussen de schroeven, moeren en aanverwante artikelen een moederpoes met vier jongen. De vader is ons onbekend. Dit deert de poesjes niet, want zij worden uitstekend verzorgd door Bart Westholter.

En wie zou bij het zien van dit leuke viertal de moeder niet willen helpen deze leventjes in stand te houden?

Het kan ook niet zonder hulp. Bij de artikelen, temidden waarvan deze poesjes leven, is geen voedsel te vinden. Toch zal er straks een probleem ontstaan. Waar moeten we met deze beesten heen? Ze worden groter en zullen gaan uitzwerven. Dat betekent dat er dan vijf levensgrote katten verzorgd moeten worden.

Zoals U weet is over de afgelopen periode het onderbezettingsverlies teruggelopen. We wagen het te betwijfelen of dit mede het gevolg is van deze ongewilde Gispenfamilie-uitbreiding.

Het getal vijf is overigens wonderwel in overeenstemming met het behaalde winstpercentage.

Het grote verschil tussen de 5 poesen en de 5% winst ligt o.i. echter hierin, dat we de poesjes kwijt moeten zien te raken, en de 5% liefst nog zouden verdubbelen.

Observer.

Dankbetuigingen

Mede namens mijn echtgenote dank ik Direktie en Personeelfonds voor de belangstelling en geschenken die wij ontvingen bij de geboorte van onze zoon.

J. van Ravesteijn

Wij betuigen onze hartelijke dank aan de afdelingen Durion, Techn. Dienst Fabr. IV en het Personeelfonds voor het medeleven in de vorm van bloemen, fruit of persoonlijk bezoek na mijn thuiskomst uit het ziekenhuis.

L. den Hartog
en echtgenote

Hiermede betuig ik mijn hartelijke dank aan Direktie, Personeelfonds en vele anderen voor de belangstelling en mooie cadeaus bij mijn 12½-jarig jubileum ondervonden.

M. G. Lommers

Hiermede dank ik het personeel van de Technische dienst voor de heerlijke fruitmand, die ik tijdens mijn ziekte heb ontvangen.

L. Toonen

Allen, die bij de geboorte van onze zoon hun belangstelling hebben getoond onze hartelijke dank.

fam. A. W. Markus

Spaarkas

7e periode (13-8 t/m 14-9-'62)	
Saldo per 11-8-'62	*f* 37.561,15
Stortingen	„ 4.934,59
	f 42.495,74
Opnamen	„ 4.726,05
Saldo per 14-9-'62	*f* 37.769,69
8e periode (17-9 t/m. 20-10-'62)	
Saldo per 14-9-'62	*f* 37.769,69
Stortingen	„ 4.968,09
	f 42.737,78
Opnamen	„ 7.054,13
Saldo per 20-10-'62	*f* 35.683,65

Personalia

In dienst:

8-10-1962	J. A. Latumahina, afd. Technische dienst
15-10-1962	E. Tallane, afd. Montage
15-10-1962	C. A. Bronk, afd. Lakkerij I
15-10-1962	J. H. van Krieken, afd. Technische dienst
23-10-1962	I. Leatenia, afd. Lakkerij IV
30-10-1962	J. Nanlohy, afd. Plaatwerkerij IV
5-11-1962	J. Nahumury, afd. Plaatwerkerij IV
5-11-1962	Mevr. de Boer, afd. Bedrijfsbureau

Uit dienst:

13-10-1962	S. Sopacua, afd. Lakkerij IV
31-10-1962	J. de Roo, afd. Plaatwerkerij I
10-11-1962	D. Honingh, afd. Bankwerkerij II

Geboren:

2-10-1962	Johan Reinier, zoon van de fam. Nuvssenborgh
22-10-1962	Arjan, zoon van de fam. Markus
7-11-1962	Hendrika, dochter van de fam. v. Dungen

Gehuwd:

25-10-1962	J. Th. Werkhoven met mej. C. Helmond
1-11-1962	J. C. van Leeuwen met mej. A. Pothof
8-11-1962	W. J. M. Koopman met mej. R. Jonker
8-11-1962	H. Rijneker met mej. G. Brandsma
9-11-1962	F. N. Molle met mej. S. Latumaerissa
16-11-1962	B. Salari met mej. F. J. Molders

Druk A. T. Verschoor & Zoon te Culemborg.

16 de JAARGANG - No 176 - 22 DECEMBER 1962

de Fabrieksfluit

personeelsblad van Gispen's fabriek voor metaalbewerking n.v. culemborg





Het is gebeurd op een winterdag,
Des nachts om twalef uren.
De kleine kudde met herders lag
Te sluimeren bij de vuren.
Toen klonk uit de hemel een heldere wijs:
Kyrie eleis.

Maar ik en gij waren niet daarbij.
Ons trokken te vele zaken
Naar aardse gewichtigdoenerij,
Naar wereldse vermaken.
Of naar onze zorgen voor drank en spijs.
Kyrie eleis.

De herders hadden hun handen vol
Eenvoudige geschenken.
Zij gaven het Kerstkindje schapenwol,
En baden het: wil aan ons denken
Wanneer Gij zult zijn in het paradijs.
Kyrie eleis.

Doch ik en gij komen achteraan,
Met duizenden meegelopen,
Wij zullen wel lang in de rij moeten staan,
Maar de staldeur is nog open.
Wij worden misschien nog wel eenmaal wijs.
Kyrie eleis.

Uit „Tobias met de Engel"
ANTON VAN DUINKERKEN

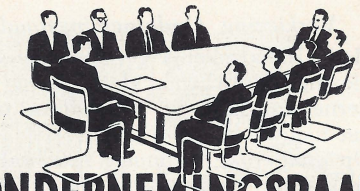

ONDERNEMINGSRAAD

Notulen van de 87e vergadering van de Ondernemingsraad, gehouden op 12 december 1962

Aanwezig zijn de leden van de Raad. Voorts zijn aanwezig de heren Kernkamp, Stokmans en Bult, mejuffrouw van Tiel en mevrouw Klein.

Agenda

1. Opening
2. Goedkeuring notulen vorige vergadering
3. Mededeling van de voorzitter
4. Vakantie 1963
5. Winstdelingsresultaat 9e periode
6. Datum volgende vergadering
7. Rondvraag
8. Sluiting

De *voorzitter* opent de vergadering en heet de aanwezigen welkom.

De notulen van de vorige vergadering worden goedgekeurd en ondertekend.

De *voorzitter* deelt mede, dat tussen de N.V. Gispen en de N.V. Staalmeubel een samenwerking tot stand is gekomen. Voorlopig zullen beide bedrijven op de oude voet voortgaan, maar op den duur hoopt men een nauwe samenwerking te realiseren, waarvan beide ondernemingen voordeel zullen ondervinden.

De plannen om de afdeling Durion naar Schiedam over te plaatsen, heeft men niet kunnen verwezenlijken. Men is nu bezig om voor Durion een andere oplossing te vinden. Een der overwegingen immers om Durion te verplaatsen was toch dat de ruimte, die nu door Durion wordt ingenomen voorbestemd is voor de noodzakelijke uitbreiding van onze Expeditie. Nu zal ook voor Durion grotere bedrijfsruimte gevonden moeten worden.

Voorts deelt de heer van Osselen mede dat de gang van zaken in ons bedrijf bevredigend blijft verlopen. Wel moet men erkennen dat de financiële resultaten over 1962 bij die van 1961 ten achter zullen blijven. De inbedrijfstelling van onze nieuwe fabriek, die als gevolg van de ernstige verzakkingen in belangrijke mate is vertraagd, heeft mede deze resultaten over 1962 beïnvloed.

Aangezien het deze keer, gezien de a.s. verkiezingen, de laatste officiële vergadering is, van de Ondernemingsraad in oude samenstelling, maakt de voorzitter van de gelegenheid gebruik om zijn waardering uit te spreken voor de wijze waarop men in de afgelopen jaren de voorkomende problemen in deze raad heeft kunnen bespreken.

De heer *Bult* deelt mede, dat het winstdelingsresultaat over de 9e periode 5% bedraagt.

Spreker voegt hieraan toe, dat de produktie van deze periode iets achter is gebleven bij die van de 8e periode. De kostendekking is echter gunstiger, hetgeen o.a. het gevolg is van het grote aantal afleveringen dat in deze periode heeft plaats gehad.

De voorraden zijn aanzienlijk afgenomen. De verkoopwinst is iets gestegen, doch niet evenredig met de hogere omzet.

De kosten zijn in deze periode vrij hoog geweest o.a. door aanschaf van stempels en matrijzen en grote uitgaven voor reclame-doeleinden. De efficiëncy-resultaten zijn wat minder gunstig.

De afdeling Durion heeft een kleine winst geboekt.

De heer *Bult* deelt nog mede, dat hij het voornemen heeft de berekening van het winstdelingsresultaat met de leden van de Raad te behandelen.

Deze bespreking zal een dezer dagen plaats vinden.

De basis voor de extra winstuitkering aan het personeel wordt nu 2,95%.

De *voorzitter* deelt nog mede, dat de jaarlijkse bijzondere Ondernemingsraadvergadering gehouden zal worden op 2 januari a.s. om 16 uur.

De heer *Stokmans* maakt bekend, dat de Fabrieksvakantie voor 1963 is vastgesteld op 22 juli t/m 31 juli, waarmede de vergadering zich kan verenigen.



Foto Meyboom.

1898 ✲ H.M. Koningin Wilhelmina ✲ 1948

Geb. 31-8-1880 - Overl. 28-11-1962

Rondvraag

In antwoord op de vraag naar het aantal binnenkomende orders, deelt de voorzitter mede, dat het duidelijk merkbaar is dat orders minder gemakkelijk binnen komen dan wij in de afgelopen jaren gewend zijn. Voor onze afdeling Verkoop zal het dus zaak zijn om door extra inspanning en het ontwikkelen van de nodige activiteiten het aantal orders op een bevredigend peil te handhaven. Een van de mogelijkheden hiertoe is het vergroten van de export. Onze Verkoop houdt zich hiermede reeds ernstig bezig en ontplooit hierbij een grote activiteit.

Op de vraag of de extra winstuitkering gelijktijdig met de algemene winstuitkering uitbetaald kan worden, antwoordt de heer *Stokmans*, dat getracht zal worden aan deze wens te voldoen.

De heer *Stokmans* voegt hieraan toe, dat de lonen in de Kerstweek in de vorm van een voorschot zullen moeten worden uitbetaald.

De heer *Hulskes* deelt mede, dat hij in het raam van de Vara-speelgoedactie het St. Nicolaasfeest in het Kindertehuis in Nijmegen, dat door ons werd geadopteerd, heeft mogen bijwonen. Spreker maakt van de gelegenheid gebruik om de dank van de direktie van het kindertehuis over te brengen aan de direktie en personeelsleden van Gispen.

Ook verzoekt spreker aan mejuffrouw van Tiel om speciale dank namens het Kindertehuis over te brengen aan de Tafeltennisvereniging van Gispen, die belangeloos een tafeltennistafel heeft afgestaan.

De heer *Stokmans* maakt nog bekend, dat de verkiezingen van de Ondernemingsraad zijn verschoven naar 3 januari 1963.

Voorts deelt spreker mede, dat de beloning voor *niet-in-tarief-werkende* personeelsleden iets gunstiger is komen te liggen. Waar als vanouds de tariefdervingstoeslag voor niet tariefwerkers 2/3 bedroeg van de gemiddelde oververdienste, zal met ingang van 1 januari 1963 de nieuwe door het College van Rijksbemiddelaars goedgekeurde regeling gelden, waarbij deze dervingstoeslag zal zijn de gemiddelde oververdienste minus 7%.

Na de volgende Ondernemingsraad te hebben vastgesteld op 16 januari 1963 om 16 uur, sluit de voorzitter om 9.45 uur de vergadering.

Candidatenlijst voor de verkiezing van leden van de Ondernemingsraad van Gispen's Fabriek voor Metaalbewerking N.V. op donderdag 3 januari 1963

Sectie-indeling	Aantal zetels	ingediend door de vakverenigingen		
		A.N.M.B.	C.M.B.	St. ELOY
Sectie 1 Hoofdkantoor + toonkamers	1	W. F. Buitenweg G. Westerdaal		
Sectie 2 Benedenverdieping Fabriek I	3	J. Romijn H. van Akooy	K. Verwey L. v. d. Winkel	E. Romijn E. Rodermans
Sectie 3 Bovenverdieping Fabriek I	1	M. Mouthaan R. K. Vermeulen		
Sectie 4 Mag. I + Dienstgeb. Fabriek I	1	C. Hulskes H. Rijneker		
Sectie 5 Handarb. Fabr. II, III en IV	4	A. den Hertog F. de Ruiter H. van Beest G. Timmer G. van Doorn W. den Hertog H. de Ruiter Th. Sjoer		
Sectie 6 Toezichthoudend personeel	1	G. van Zandwijk C. H. van Arnhem		

Verkiezing Ondernemingsraad

Het is noodzakelijk gebleken de verkiezingsdatum voor de nieuwe ondernemingsraad te verplaatsen naar het nieuwe jaar.

Op donderdag 3 januari 1963 zal de verkiezing nu plaatsvinden.

De volgende regeling is dan van kracht:

1.
's Morgens, vanaf 9.00 uur zal het stemgerechtigde personeel van Hoofdkantoor en Complex Fabriek I, *op afroep*, in de gelegenheid gesteld worden hun stem uit te brengen.

2.
's Middags, vanaf 13.00 uur zal, eveneens *op afroep*, het stemgerechtigde personeel „Achter de Poort" hiertoe de gelegenheid krijgen.

3.
Een stembureau zal achtereenvolgens worden ingericht in

a. Hoofdkantoor : spreekkamer
b. Fabriek I : Kantine Fabriek I
c. Fabriek II : Kantine Durion
d. Fabriek III : Kantine Durion
e. Fabriek IV : Bur. hr Weysenfeld

4.
De heren C. Borstlap, E. Romijn en K. Verwey, met als reserve mej. A. Groen vormen het stembureau en zijn terzake verantwoordelijk.

WAAROM ZOUDT U GEEN E.H.B.O.-CURSUS GAAN VOLGEN?

NIET omdat daartoe geen gelegenheid bestaat; want een dergelijke cursus wordt georganiseerd en wel des dinsdagsavonds;

NIET omdat het zo moeilijk is, want een ieder, die het wil kan het leren;

NIET omdat het zoveel geld kost, want de kosten worden door het bedrijf gedragen;

NIET omdat Uw collega's op de fabriek bij eventuele ongevallen er niets aan hebben!

NIET omdat de arbeidsinspectie dit niet gebiedend voorschrijft;

NIET omdat U in Uw eigen gezin en in Uw omgeving er geen profijt van zoudt hebben;

NIET omdat het moderne verkeer hieraan geen dringende behoefte heeft.

Neemt dus vandaag nog een besluit en meldt U aan voor deze cursus, zodat over enige maanden in alle onderdelen van ons bedrijf door deskundigen hulp kan worden geboden bij voorkomende ongevallen.

U helpt dan het leed van anderen tot een minimum te beperken.

Wij rekenen op U.

Aanmelden bij Pers. Zaken of tijdschrijvers.



Nieuwe aanwinsten:

Lexikon für Korrosionschutz und moderne Galvanotechnik.
Blasberg.

Houtvademecum. Deel 1 en 4.
Uitg. Stichting Houtvoorlichtingsinstituut.

Het onderwijs aan volwassenen.
I. J. Sloos.

Vom Hand- und Automaten polieren.
Walter Burkart.

Gesundheitsschutz, Unfallverhütung und Erste Hilfe in galvanischen Betrieben.
Max Strachill.

Metaalbewerken (technische gegevens).
R. C. van Ree en E. van Ree

De organisatie van de kwaliteitszorg.
J. H. Enters.

Mengen en roeren. Deel 1 en 2.
Drs. L. P. Erdel.

Anders en beter (werkmethodeverbeteringen).
Uitg. C.O.P.

Passingen en kalibers.
Ir. J. M. v. d. Wetering en A. Pornes.

Werkplaatsmeettechniek en kwaliteitsbeheersing.
Uitg. Stichting cursussen en research.

Handleiding werkmethodeverbetering.
Uitg. Stichting cursussen en research.

Kostensenkung durch rationele Energie - nutzung.
Dipl. ing. F. Alterkirch.

Kalkulation in der Galvanotechnik.
Bernhard Gaida.

Problematiek rondom de verkoop.
Dr. L. G. Westerman.

Naar een gezonde onderneming.
A. F. Marrow.

Tolerantiebeheersing en doelmatige bedrijfsvoering.
Uitg. Research-instituut voor bedrijfswetenschappen.

Inleiding tot de arbeidsstudie.
Uitg. Belgische dienst opvoering productiviteit.

Het ontwerpen van formulieren.
Uitg. Staatsdrukkerij en uitgeverij.

Leidraad bij de keuze en aanschaffing van gereedschapswerktuigen.
Uitg. Ver. van Metaal-industrieën.

Meer door kwaliteit.
Ir. J. van Ettinger - J. Sittig.

Werkstoffprüfung und Fehlercontrole in der Metallindustrie.
Hans Studeman.

Corrosie en haar bestrijding.
Dipl. ing. H. G. Zelders.

H. van Emden



„Griep om op te schieten"

Met dappere, triomfantelijke, onverschillige of angstige gezichten, hebben de meesten van ons zich op 16 november j.l. het hogedrukpistool op de arm laten zetten.
Laten we eerlijk zijn; het viel reuze mee. Voelde U er wat van? O ja, in sommige gevallen de volgende dag een wat stijve arm. Gelukkig was dat een zaterdag. Dit ontlokte aan enkelen de opmerking: „Dat hebben ze bekeken, nu hebben we de last er van in onze vrije tijd". Onder „ze" dan Gispen N.V. te verstaan.
Overigens kunnen we ons wel voorstellen, dat buiten gemotiveerde weigeringen, er nog andere personeelsleden waren die de injectie weigerden.
Want griep krijg je helemaal niet om op te schieten. Als je griep hebt dan lig je te bed en bewijs je jezelf en ook Gispen geen produktieve diensten. Dan is het dus: Griep om niet óp te schieten.
Die injectie, wat schiet je er per slot mee op? Een pijnlijke arm, koorts. En als je nergens vatbaar voor bent, heb je zo iets beslist niet nodig. Wij vragen ons af of zij die zo redeneren zichzelf wel geloven.
Zou er niet een heel klein beetje, maar dan echt een klein beetje, angst bijgekomen zijn om zo te denken? Angst, hoe komt U er bij?
Nou dan volgende keer beter. En laten we hopen dat de griep er ook ditmaal bij U naast zal grijpen.

Observer.

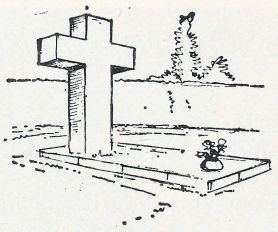

AAN DE MAN ACHTER HET STUUR

Een paar weken geleden heb ik een klein meisje zien overrijden. Ik zag haar vader naar haar toe rennen en ik zag hoe hij haar tegen zich aan drukte, terwijl zij krampte in haar doodsstrijd. Ik zag de ineenstorting van alle hoopvolle verwachtingen, van alle plannen die voor dit kleine meisje waren gemaakt en ik zag de verbijsterde wanhoop op het gezicht van de vader.

Alles wat ik kon doen was bidden. Bidden, dat dit nooit meer zou gebeuren.

Vandaag is mijn dochtertje — zes jaar oud — voor het eerst naar school gegaan, droefgeestig nagekeken door haar spaniel, Joep geheten, die al zijn twijfel uitjankte aan het nut van naar school gaan.

Vanavond hebben we samen over de school gepraat. Ze heeft me verteld over het meisje dat voor haar zit, een meisje met blonde krulletjes, over de jongen die alsmaar gezichten trok, over de juffrouw die — ècht waar — alles ziet, ook al staat ze met haar rug naar de klas, over de bomen op de speelplaats en over het grote meisje dat zegt dat Sinterklaas niet bestaat. We hebben gepraat over een heleboel dingen — onvoorstelbaar gewichtige, onbelangrijke dingen.

Nu, terwijl ik dit schrijf, slaapt ze. Ze slaapt, zo diep als alleen kinderen slapen kunnen, met haar lievelingspop in haar armen.

Als die pop stuk gaat, als ze zich in haar vingers snijdt of haar knieën kapot valt, dan kan ik haar helpen en troosten. Maar die straat.... als ze die straat oversteekt, dan is ze in uw handen.

Hoe graag ik ook zou willen, ik kàn niet altijd bij haar zijn, en daarom vraag ik u die dit leest: help mij op haar te passen. Alstublieft, rijd voorzichtig, rijd langzaam in de buurt van scholen en bij kruispunten. En probeer er alstublieft aan te denken, dat kinderen soms vanachter een geparkeerde auto komen hollen.

Laat mij mijn dochtertje houden.

Mijn diepe dank, voor alles wat u voor haar wilt doen.....

Met vriendelijke groeten:
EEN VADER

Attentie voor de Culemborgse bibliotheek



Iedereen in Culemborg kent de Markt, het ruime plein voor ons prachtige stadhuis.
Sinds kort is in het pand, Markt 13, de Culemborgse uitleenbibliotheek gevestigd. Weet u dat deze bibliotheek over ruim 7000 boeken beschikt en dat dus werkelijk iedere leesliefhebber er het zijne of het hare vinden kan?
Bovendien kunnen de kosten voor niemand een bezwaar zijn: Jaarabonnement *f* 3,50 waarvoor men per week 1 roman en twee andere boeken (reis-boeken, boeken over hobbies, populair wetenschappelijke boeken) kan lenen. Een eventueel extra boek kost *f* 0,10. Men mag elk boek 3 weken houden.
Als ouders lid zijn, kan elk kind uit het gezin voor *f* 1,— per jaar extra, elke week 2 boeken lenen. Ook de keuze in kinder- en jeugd-boeken is groot. (Er zijn zelfs „voorleesboeken").
Zijn de ouders geen lid dan kost een jeugdabonnement *f* 2,— per jaar waarvoor 2 boeken per week geleend kunnen worden.
De bibliotheek is geopend:
Woensdag v.m. 10—12 uur
(speciaal voor oudere mensen. Men helpt graag even bij het bepalen van de keuze van een boek)
Woensdag 1.30—4.30 uur
(speciaal voor jongeren vanaf 6 jaar)
Woensdagavond 7—9 uur
Vrijdagavond 6.30—9 uur
Juist in deze tijd van het jaar met de donkere avonden waarop we het thuis zoeken, moeten we *niet* vergeten, dat er naast televisie-kijken nog vele andere prettige tijdsbestedingen zijn waartoe we toch het lezen mogen rekenen want immers..... met „boeken kan men duizend levens leven".
Onze Culemborgse bibliotheek bevelen we dan ook van harte in uw aandacht aan!!

Mej. H. M. van Tiel

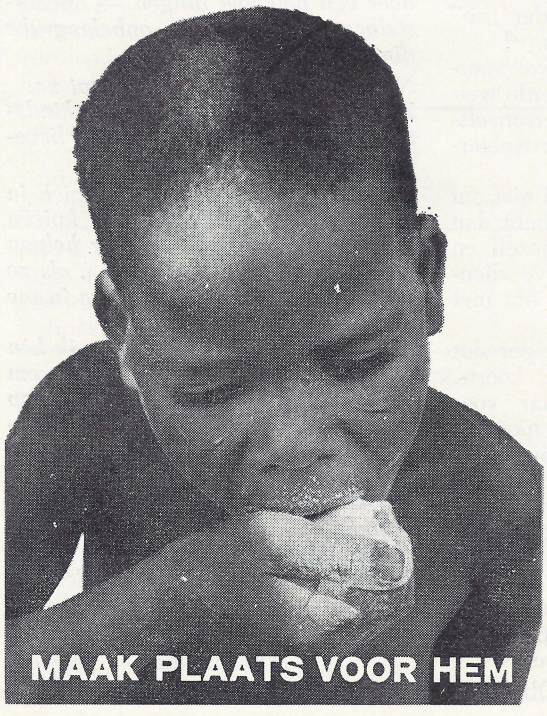

Wij willen Uw feestelijke stemming in deze vreugdevolle tijd van het jaar niet bederven, maar weet U, dat er nog altijd uitgestrekte gebieden zijn waar kinderen èn volwassenen honger lijden?
De Stichting Nederlandse Organisatie Voor Internationale Bijstand wil daar namens ons hulp bieden.
NOVIB — giro 64 53 00 — 's-Gravenhage.

5%

WINSTDELING 9e PERIODE

De resultaten over de 9e periode laten een winstuitkering toe van 5%.

Dit resultaat is in de eerste plaats te danken aan de grote omzet, die ons een hogere verkoopwinst heeft opgeleverd. De verkoopwinst is echter niet in de zelfde mate als de omzet gestegen; door incidentele oorzaken is de procentuele verkoopwinst enigszins achter gebleven, zodat een lager resultaat werd geboekt dan op grond van de behaalde omzet kon worden verwacht.

In overeenstemming met de gestegen omzet is de kostendekking opnieuw hoger. Toch valt de totale kostendekking nog enigszins tegen. De produktie van de fabriek is nl. iets bij de vorige periode achter gebleven. De hogere omzet heeft dan ook geleid tot voorraad vermindering.

Zoals U waarschijnlijk nog weet, hebben tegen het eind van het jaar de kosten de neiging te gaan stijgen. Dit is ook thans weer het geval, de kosten voor reklame zijn zeer hoog geweest.

Voorts hebben wij in deze periode een sterke stijging van gereedschapskosten geconstateerd. Door de hoge kosten is het resultaat op kostendekking in vergelijking met periode 8 achteruit gegaan.

Helaas moet ook verslechtering worden geconstateerd van de efficiëncyresultaten. Deze post vraagt onze voortdurende aandacht. Hier kan winst uit komen. Helaas worden iedere keer kleine of grotere verliezen geboekt.

De afdeling Durion heeft behoorlijk aan de winstdelingsresultaten bijgedragen.

Ten slotte volgt hieronder het staatje van de winstdelingsresultaten van de 10e periode van 1961 t/m de 9e periode van 1962, die de basis vormen voor de extra uitkering.

Periode 10	4 %
„ 1	0 %
„ 2	3 %
„ 3	5 %
„ 4	3 %
„ 5	3 %
„ 6	1½ %
„ 7	0 %
„ 8	5 %
„ 9	5 %
Gemiddeld	2,95%

Aan het overzicht van cursussen, gepubliceerd in de vorige Fabrieksfluit, moet volledigheidshalve nog worden toegevoegd: Lessen NEDERLANDS aan Ambonnezen, te geven door een der leraren van de Koningin Julianaschool te Culemborg, 's woensdags van 12.30 tot 13.30 uur.

SINT NICOLAASFEEST 1962

Zoals ieder jaar, werd er ook dit jaar met St. Nic. weer een feestje gehouden in de kantine van de Gispen, voor de jongens van „Kom op zolder" en de Levensschool en de meisjes van de Zonnebloem-cursus. De week vóór het feestje kon iedereen een lootje trekken, waardoor hij of zij wist voor wie hij of zij een pakje moest maken. Nadat alle jongens en meisjes binnen waren en ze allen hun pakje ingeleverd hadden, werd er nog even gezellig gepraat. Toen heette mevrouw van Stralen, de leidster, allen hartelijk welkom; ze zei dat de Sint al in aantocht was en ja hoor, daar kwam de Sint. Hij zat niet op een paard, maar werd op een bekend karretje de zaal ingereden door z'n twee zwarte knechten. De Sint had deze keer ook geen wit gezicht, Nee, hij was zwart. Hij was zo geschrokken van de vele ondeugende kinderen, dat hij zwart uitgeslagen was.

Nadat iedereen voorzien was van een pakje, werden we allemaal verzocht ons op de dansvloer te begeven. Er was een bandje gehuurd. Tussen het dansen door werd er ook een leuke quiz gehouden. Twee meisjes werden er voor uitgekozen; ze moesten allebei goed kunnen fluiten. Ten eerste ging het er om, wie er het grootste uithoudingsvermogen had, want ze kregen een ballon, die ze zo groot op moesten blazen als ze maar konden, toen kregen ze ieder een halve beschuit die ze op moesten eten en wie z'n helft het eerst op had moest fluiten; ten derde kregen ze een touwtje met een balletje er aan en dat moesten ze zo snel mogelijk in de mond zien te krijgen. Iedereen volgde met spanning hun verrichtingen.

Na de quiz werd er weer volop gedanst tot ongeveer kwart over twaalf. Ik geloof, dat ik wel uit naam van allen spreek, als ik zeg, dat het een geslaagde avond was. Hartelijk dank aan allen, die aan dit feest hebben meegewerkt.

Ardie Wansing.









Van een zeer ernstig ongeval

Uit het oktober-nummer 1962 van „Lastechniek in de praktijk" namen wij met goedvinden van de uitgever onderstaand artikel over, waaruit de nodige lering valt te trekken.

„Op een Nederlands bedrijf is onlangs een ongeval bij het elektrisch lassen gebeurd, dat zeer ernstige gevolgen had. Twee lassers die onmiddellijk bij het ongeval betrokken waren, liepen dermate ernstige brandwonden op, dat zij na enkele dagen overleden.

De omstandigheden waaronder en de wijze waarop het ongeval plaatsvond, worden hier nader beschreven.

Twee ervaren lassers van het bedrijf — reeds jaren in dienst, dus ten volle op de hoogte van de gang van zaken en discipline in het bedrijf — waren reeds enige dagen bezig met het uitvoeren van laswerk in de uitstekend ingerichte werkplaats, waar ook onder goede omstandigheden gelast kon worden. Het werk was eenvoudig, nl. het lassen van haakjes op onderlinge afstanden van een halve meter in hoekstalen balken van ca. 6 m lengte.

Op een kwade morgen was het mooie weer voor de lassers aanleiding hun werkzaamheden uit de werkplaats naar buiten te verplaatsen. De overplaatsing naar buiten van hun gereedschappen, transformator, laskappen enz., die alle prima in orde waren, gaf uiteraard geen moeilijkheden. Met de lastafel ging dat natuurlijk niet en hiervoor moest dus iets geïmproviseerd worden. Zij vonden op het terrein van de fabriek een tweetal „lege" stalen 200-liter vaten; de inhoud hiervan was alcohol geweest, zoals kenbaar was aan de opgeschilderde aanduiding: „aethanol" en het symbool van brandgevaar. De vaten werden over een afstand van ca. 50 meter naar de plaats van het werk gerold en daarbij moeten de lassers gemerkt hebben dat er nog een flinke hoeveelheid vloeistof in beide vaten aanwezig was. Dit heeft hen er evenwel niet van weerhouden de beide vaten bij de lasplaats op te zetten, daarover een zware stalen balk I-16 te leggen, waarop de te bewerken L-balk werd geklemd. De I-16 balk werd met de aardzijde van de lastransformator verbonden.

Terwijl ze aldus reeds enige tijd aan het lassen waren, kregen zij van een jonge elektricien het verzoek de open zaagsneden in een aantal omgezette beugels dicht te lassen. Zij waren als goede collega's direct bereid te helpen en onderbraken daarvoor hun eigen werk.

De eerste beugel werd op een der vaten naast de balk gelegd en zonder daarmee contact te maken. Gezien het feit, dat het deksel was geschilderd, is het contact met de massaverbinding van de lastransformator waarschijnlijk slecht geweest (immers: slechts de stalen I-balk was met de transformator verbonden).

De voorman-lasser had toch zonder veel moeite twee lasjes kunnen leggen, maar met de derde lukte het minder goed. Op dat moment heeft hij de elektrode verwisseld en — zoals uit de reconstruktie valt te concluderen — contact gemaakt met het deksel van het vat. Tengevolge van de plaatselijk zeer sterke temperatuurverhoging is het alcoholdamp-luchtmengsel in het vat tot explosie gekomen. Het vat, waarvan de bodem werd weggerukt, werd met alles wat erop lag opgelicht en enkele meters verder neergesmeten. De beide lassers kwamen te vallen, waarbij één van hen onder de stalen balk bekneld raakte. De brandende alcohol sproeide ook over hun kleding, die onmiddellijk vlam vatte. Weliswaar werd door toeschietende collega's nog met enkele handbrandblusapparaten getracht de lassers voor de ergste verbranding te vrijwaren, maar dit had nauwelijks resultaat: ze hadden over vrijwel hun gehele lichaam zeer ernstige brandwonden opgelopen.

Uiteraard werden zij onmiddellijk in het ziekenhuis opgenomen waar ze, na nauwelijks bij bewustzijn geweest te zijn, vier dagen later overleden.

Reeds werd opgemerkt, dat de mengverhouding alcoholdamp-lucht binnen de explosiegrenzen (2.3—19%) lag; de ontbrandingstemperatuur van aethanol ligt bij 404° C, terwijl het smeltpunt van zink 419° C is. Deze laatste temperatuur is bereikt, zoals blijkt uit het feit dat op de plaats waar de beugel op het vat moet hebben gelegen een kleine laskrater werd ontdekt aan de buitenzijde en een lichte vervloeiïng van de zinklaag aan de binnenzijde.

Op dit punt moet de lasser, misschien doordat het lasschild een goed zicht even iets heeft belemmerd, met de elektrode het vat hebben geraakt.

Het moet op zijn minst als hoogst onvoorzichtig worden aangemerkt, dat ervaren vaklieden die op de hoogte waren van de grote brandbaarheid van alcohol en de explosiviteit van alcoholdamp-luchtmengsels een dergelijk groot risico hebben genomen. Zij hebben daarvoor wel uitermate zwaar moeten boeten.

Anderzijds moeten vaten, waarin zich licht brandbare vloeistoffen bevinden, zodanig worden opgeslagen dat deze niet voor elk willekeurig doel weggenomen en gebruikt kunnen worden. Opslag op een door een deugdelijk hekwerk afgesloten stukje terrein, achter slot en grendel, is noodzakelijk."

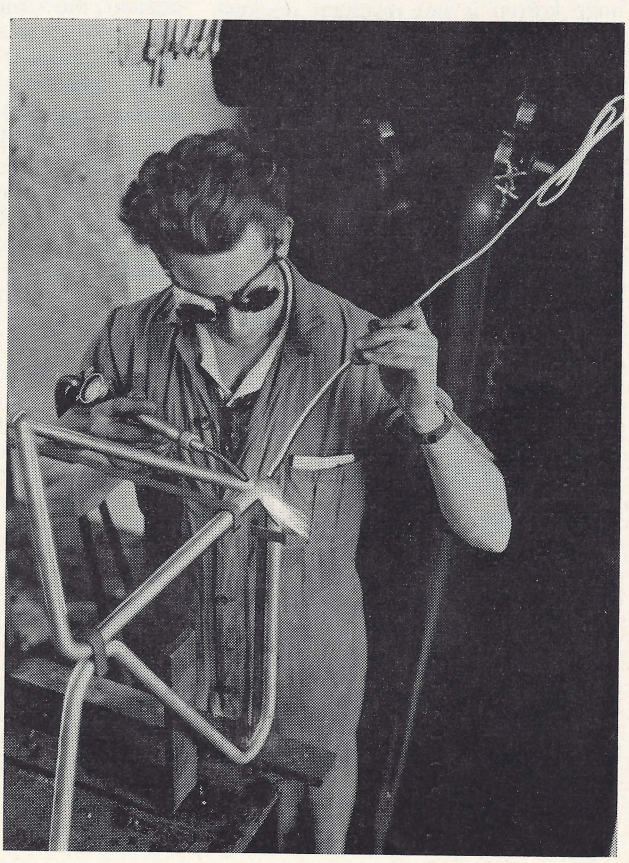



Brandwacht 2e klasse Guus Toonen werd na de huwelijksvoltrekking op het Culemborgse stadhuis op deze wijze gehuldigd.

VAN SPORT EN SPEL

Klaverjassen

In het kader van Gispen's sportweek is op vrijdag 30 nov. een klaverjaswedstrijd gehouden.

De heer van Driest die deze avond voor ons had georganiseerd, bijgestaan door mej. Lammers en de heer v. d. Heuvel, had eer van zijn werk. Alles verliep rustig en vlot zodat om ongeveer elf uur de boterletters en speculaaspoppen konden worden uitgereikt.
De winnaars waren:

Groep A	Groep B
M. Smidt—M. Smidt	v. Veen—v. d. Watering
v. d. Burg—Verheyde	Vink—v. d. End
v. Driest—Westerdaal	Lamboo—Hazendonk

poedelprijs: Mouthaan—Mouthaan

Sportweekcommissie

6 Koppels speelden op 3 december bij meubelfabriek Coja een klaverjaswedstrijd. Het was de bedoeling om Coja een zo groot mogelijke nederlaag toe te brengen, om zodoende de beker te kunnen bemachtigen.

Onze mensen werden bij Coja gastvrij ontvangen en onthaald op koffie met gebak.

Ook de wedstrijd werd zeer sportief gespeeld, zodat de winnaar en verliezer een genoeglijke avond beleefden. Gispen bracht Coja tot nu toe de grootste nederlaag toe met een verschil van ruim 4000 punten, hetgeen naar mijn smaak nog niet zo gauw verbeterd zal zijn. Directeur de Jongh was ook een gedeelte van de avond aanwezig om zijn mensen aan te moedigen, maar de mensen van het staal bleken toch de sterksten.
De heer Kl. Hazendonk bracht organisator J. Puts dank voor de gastvrijheid en nodigde zijn mensen uit ook eens als gast bij Gispen te komen.

Hieronder de uitslagen:

1e prijs: J. v. 't Verlaat—Kl. Hazendonk
2e prijs: G. Toonen—B. Middelkoop
Einduitslag: 1 Gispen 51570 punten
2 Coja 46742 punten

G. G. Toonen

Dankbetuigingen

Mede namens mijn echtgenote dank ik Direktie, Personeelfonds en de vele anderen, voor de belangstelling en cadeau's die wij bij ons huwelijk mochten ontvangen.

H. Rijneker

Mede namens mijn vrouw dank ik Direktie, Personeelfonds en het personeel van de Bedrijfsschool voor de cadeau's, welke wij bij ons huwelijk mochten ontvangen.

J. C. van Leeuwen

Mede namens mijn echtgenote dank ik Direktie en Personeelfonds voor de belangstelling en geschenken die wij ontvingen bij de geboorte van onze zoon.

H. van Nuijssenborgh

Mede namens mijn vrouw, dank ik Direktie, Personeelfonds en mijn collega's van de Bankwerkerij voor de mooie cadeau's, welke wij bij ons huwelijk mochten ontvangen.

C. Werkhoven

Mede namens mijn vrouw dank ik Direktie en Personeelfonds voor de belangstelling die we mochten ondervinden en de geschenken die we mochten ontvangen ter gelegenheid van ons huwelijk.
Gezien de grote afstand, welke moest worden overbrugd, is een extra bedankje zeker op zijn plaats.

W. J. Koopman

Mede namens mijn echtgenote hartelijk dank voor de belangstelling en geschenken bij de geboorte van onze dochter.

W. van de Dungen

Hartelijk dank voor alle belangstelling en geschenken ter gelegenheid van ons huwelijk.

B. Salari
F. C. Salari-Molders

Personalia

In dienst:

19-11-1962	F. Kiriwenno, afd. Plaatwerkerij IV
19-11-1962	A. Verhoef, afd. Durion
26-11-1962	J. B. Kielestein, afd. Plaatwerkerij I
3-12-1962	W. J. Salari, afd. Knipperij I
8-12-1962	H. A. van Dord, afd. Bedr. adm. (terug uit militaire dienst)
10-12-1962	W. H. Blommers, afd. Montage

Uit dienst:

16-11-1962	P. N. M. Huybers, afd. Lakkerij I
23-11-1962	Z. C. Kruissen, afd. Plaatwerkerij I
1-12-1962	H. de Ruiter, afd. Stoffeerderij

Geboren:

5-12-1962	Michel Maria, zoon van de fam. Linsen

Gehuwd:

15-12-1962	G. G. Toonen met mej. R. Verrips

Spaarkas

9e Periode (22-10-'62 t/m 24-11-'62)	
Saldo per 20-10-'62	*f* 35.683,65
Stortingen	„ 5.134,28
	f 40.817,93
Opnamen	„ 3.672,75
Saldo per 24-11-'62	*f* 37.145,18

Inhoud van de 16de jaargang

blz.

BIBLIOTHEEK 37, 72

CURSUSSEN EN OPLEIDINGEN
10, 31, 37, 50, 64, 70, 73

DIVERSEN

Tarieven	10, 26
Huisvrouwentocht	16, 21
Kinderkamp	16, 20, 38, 53, 57
Jeugddagen	21, 38, 58
Kersenmiddag	38
Ouderdag	42
Platenactie fabriek	17
Loonwijziging	17
Loonafrekening	22, 23
Nieuwe Fabriek (verzekeringen)	24
Filmavond Tariefbureau	26
Kwaliteitsdienst	29
Regels voor bromfietsers	31
Zo zijn onze manieren	43
VARA-speelgoedactie	63
Koningin Wilhelminafonds	64
Poesjes in C.M.	66
Kerstgedicht	68
Anti Honger Actie	72
Sint Nicolaasfeest	73
Van een zeer ernstig ongeval	74

IDEEËN 10, 15, 23, 28, 44, 51, 58, 64

ONDERNEMINGSRAAD
8, 9, 14, 15, 20, 29, 34, 35, 42, 48, 49, 56, 57, 62, 63, 69, 70

blz.

PERSONEEL

Overlijden	J. Harkink	5
Jubileum	H. A. M. van Emden	6
Overlijden	H. G. Steenhuis	8
Jubileum	G. van Zandwijk	11
„	D. J. G. M. Coops	16
„	M. de Kruyk	31
Overlijden	Wim Roth	35
Jubileum	H. de Ruiter	37
Pensionering	A. S. Collé	37
Introduktie	mej. H. M. van Tiel	38
„	Mr. J. H. Stokmans	50
Jubileum	Th. v. d. Giessen	51
„	M. G. Lommers	63

PERIODE RESULTATEN
9, 15, 20, 30, 43, 49, 57, 63, 73

SOCIALE RUBRIEK

Personeelfonds	9
Doorlichting	28
Wijziging uitkeringsvoorwaarden voor de ziekengeldverzekering	43
Hoogtezon	57
Griep	71

SPAARKAS
12, 18, 26, 32, 40, 45, 54, 66, 76

SPORT EN CLUBS

G.T.T.C.	11, 17, 24, 32, 39, 46, 59, 65
G.T.C.	25, 32, 40, 60, 65
Voetbal	39, 45, 54
Sportweek 1962	30, 39, 46, 52
Zwemtocht Beusichem—Culemborg	45
Fotoclub „Gispen"	50
Culemborgse Volleybalkampioenschappen	59
Klaverjassen	75

BEDRIJFSBRANDWEER

Brandweerwedstrijden en bevorderingen	36
Brand in lakkerij	64
Wat te doen bij brand?	64
Huwelijk brandwacht G. Toonen	75

Druk A. T. Verschoor & Zoon te Culemborg.