14de JAARGANG - No 145 - 30 JANUARI 1960

de Fabrieksfluit

personeelsblad van Gispen's fabriek voor metaalbewerking n.v. culemborg



VERSCHIJNT 1 MAAL PER 5 WEKEN - REDACTIE: R. BREMER, W. CARSTENS, M. MOUTHAAN, E. VERHOEF

TOESPRAAK VAN DE HEER Ir. W. VAN OSSELEN

gehouden voor de bijzondere 49e vergadering van de ondernemingsraad op donderdag 31 december 1959

Aanwezig zijn alle leden van de Ondernemingsraad en 50 genodigden. De belangrijkste punten van de toespraak zijn de volgende:

Welkom en inleiding

Behalve zijn medeleden van de ondernemingsraad en de genodigden heet de heer van Osselen in het bijzonder welkom de heer en mevrouw Holweg, onze Belgische vrienden, die in Spanje wonen en met een Noord-afrikaanse auto plegen te reizen, die voor ons zo juist in Zwitserland werkzaam zijn geweest en met wie wij ons als met Nederlanders verbonden gevoelen.
Het jaar 1959 hebben wij nodig gehad om de moeilijkheden van 1958, het jaar van de bestedingsbeperking, te boven te komen. Toen de heer Kernkamp op 9 maart van het vorige jaar zijn 12½-jarig jubileum vierde is door hem de opmerking gemaakt dat 1958 voor de N.V. Gispen een crisisjaar is geweest. Tengevolge van de bestedingsbeperking liep onze omzet op zo gevoelige wijze terug, dat wij personeel moesten ontslaan en dat in "short time" moest worden gewerkt, maar bovendien verlieten niet minder dan vijf leidinggevende functionarissen onze onderneming. En moest met beleid te werk worden gegaan om de situatie in de hand te houden, en wanneer wij hierin zijn geslaagd dan komt dit zeer zeker in de eerste plaats door onze gezamenlijke inspanning. Maar bovendien zijn er enkele factoren aan te wijzen die er toe hebben bijgedragen de moeilijkheden te overwinnen.
In de eerste plaats de grote orderportefeuille aan het begin van 1958, waarop het bedrijf een tijdlang kon freewheelen. Dat die orderportefeuille geen last heeft gehad van annuleringen duidde typisch op het kunstmatige karakter van de crisis. Bij een echte conjunctuurcrisis n.l. die geen uitzicht geeft op een spoedige verbetering, is de waarde van een orderportefeuille zeer betrekkelijk, omdat dan meestal op grote schaal orders worden geannuleerd.
Een tweede gunstige factor is geweest het psychologisch juiste moment waarop wij met „Kleurodesk" aan de markt zijn gekomen. Dat heeft tot gevolg gehad dat, toen het einde van de crisis in zicht was, wij in ons bedrijf dit einde hebben weten te forceren.
Het jaar 1959 hebben wij dus nodig gehad om op ons verhaal te komen. Orders werden in steeds grotere omvang geboekt en aan het einde van het jaar beleefden wij opnieuw de situatie dat regelmatig de per week geboekte orders die der gefactureerde orders overtroffen, met als gevolg een groeiende orderportefeuille en oplopende levertijden.
En nu zijn het dus weer deze, zeer moeilijke problemen, die ons aller aandacht opeisen.
Dat de gang van zaken in 1959 aanzienlijk gunstiger is geweest dan die in het crisisjaar daarvoor, blijkt wel uit het feit dat in 1959 de omzet 19% hoger is geweest en het bedrag aan geboekte orders 24% meer dan in 1958.

Mutaties leidinggevend personeel

In een levend bedrijf zijn er bij het leidinggevend personeel welhaast ieder jaar mutaties. Een teveel echter is schadelijk, en zoals gezegd het feit dat in 1958 vijf functionarissen ons bedrijf hebben verlaten was een moeilijke zaak. Weliswaar zijn er nieuwe figuren voor in de plaats gekomen, maar die moesten zich geheel met hun nieuwe werk vertrouwd maken en afgewacht moest worden of het een succes werd.
In 1959 is gelukkig gebleken dat wij met alle nieuwelingen een goede keuze hebben gedaan. In dit jaar is slechts één functionaris in dienst gekomen, nl. de heer van Duist, die de leiding op zich heeft genomen van onze geheel nieuwe ponskaartenafdeling.
En dan mag niet onvermeld blijven dat op 1 maart de heer Kernkamp benoemd werd tot onderdirecteur.

Verbeteringen in fabriek en kantoren en in de organisatie van fabricage en administratie

Aan het ondernemen van bouwaktiviteiten zijn we in 1959 niet toegekomen. Natuurlijk is wel veel zorg besteed aan het onderhoud van gebouwen en machines. Het bijzonder mooie zomerweer heeft het mogelijk gemaakt bijna al onze gebouwen van buiten te schilderen, hetgeen in enkele gevallen hard nodig was. De onderhoudstoestand onzer gebouwen is nu dan ook beter dan die in jaren is geweest.
De Technische Dienst heeft voor ons machinepark een nieuw smeersysteem ingevoerd, met het gevolg dat in 1959 geen enkele machine is warmgelopen.
Het lawaai, veroorzaakt door de luchtbehandelingsinstallatie van onze lakkerij, dat voor de bewoners van de Spoorstraat zeer hinderlijk was, is met succes verholpen door een, in samenwerking met T.N.O. ontworpen, geluiddemper, die in een aanbouw tegen de buitenzijde van de lakkerij is ondergebracht.
Een hoogst belangrijke aanwinst voor ons machinepark is onze vierde Cincinnati-afkantpers met breed bed, met een nog weer grotere perscapaciteit, welke machine onmiddellijk na in bedrijf stelling met het proefpersen van het nieuwe bergmeubel kon beginnen. Zoals steeds bij dergelijke aanwinsten, verbazen we ons er over hoe ter wereld we de zaak voorheen zónder die machine voor elkaar hebben kunnen krijgen.
Een geheel nieuwe afdeling is onze bladen-plakkerij. Voorheen werd het plakken van linoleum op houten bladen aan derden uitbesteed. Het plakken op staal is echter moeilijk en vereist technieken die wij zelf onder contrôle willen houden.
De montage van ons telescoop-loopwerk is geperfectioneerd, waarmee een tempo-winst kon worden behaald.
In 1959 werd een capaciteits-planning opgebouwd, die nog verbetering behoeft, maar die reeds tot een beter inzicht en tot de mogelijkheid van tijdiger reageren heeft geleid.
Grote successen zijn geboekt door het tariefbureau met de nieuwe methode van tarieven uitgeven. Het percentage „werk in tarief" dat jaren lang tot ieders verdriet maar steeds op gemiddeld 40 is blijven staan is in 1959 opgelopen tot ruim 90. Een woord van hulde aan de heer Meijers en zijn medewerkers is hier op zijn plaats en daarbij mag zeker met voldoening worden aangetekend dat de vergaderingen in de tariefcommissie steeds in een zo goede sfeer verlopen.
De opvattingen over de beoordeling van tarieven kunnen immers zo gemakkelijk uiteenlopen en dan is een verstoring van die goede sfeer geenszins denkbeeldig.
In de calculatie-methode van de kostprijzen onzer produkten werd een aantal nieuwe elementen ingevoegd, zoals gereedschapskosten en ordervoorbereidingskosten, met het

doel deze kostprijzen nauwkeuriger te berekenen.

Eind 1959 werd een nieuwe kortingsregeling ingevoerd voor woninginrichters, die gebaseerd is op het voortschrijdend jaartotaal hunner omzetten.

De voorcalculaties worden thans regelmatig herzien, met het gevolg dat de verhouding voor-/nacalculatie in 1959 om de 100% bleef schommelen.

Een aanwinst van misschien wel historische betekenis is onze ponskaarten-installatie, die in het najaar in bedrijf is gesteld. Het was de heer Vijge die reeds met het voorbereidende werk is begonnen. Door de heer Bult is dit overgenomen waarbij de heer Limbeek belangrijke hulp heeft verleend. Drie firma's hebben naar onze opdracht gedongen en alle drie hebben zich veel moeite getroost die te veroveren. Tenslotte moest een keuze worden gedaan en zo is het een Bull-installatie geworden, waarvan verwacht wordt dat die een groot deel van onze administratie langs mechanische weg snel en accuraat zal verwerken. Begonnen werd met de mechanisatie van de order-administratie en de heer Bult met zijn mannen, bijgestaan door de heer van Duist, is er inderdaad in geslaagd nog voor het einde van het jaar de orderbevestigingen, verkoopfacturen en bijbehorende stukken geheel machinaal te vervaardigen.

De produktie ziet er keurig uit en fouten zijn, zelfs in het allereerste begin, niet gemaakt. Onze complimenten aan de specialisten die op blijkbaar deskundige wijze met deze gecompliceerde apparatuur weten om te gaan.

In januari 1960 zullen met behulp van de aldus mechanisch verkregen gegevens aan de afdeling verkoop diverse statistieken van geboekte en gefactureerde orders ter beschikking kunnen worden gesteld.

In 1960 zal dan verder begonnen worden aan de mechanisatie van de voorraadadministratie. Dat hierbij de ponskaartenafdeling waardevolle diensten kan bewijzen is dringend nodig. Want kon een jaar geleden met voldoening een aanzienlijke daling van de post voorraden en halffabrikaten worden geconstateerd, op dit ogenblik is er van een stijging sprake, die niet verantwoord is. Het kapitaal dat in een te veel aan voorraden verdwijnt, kunnen wij veel beter op een andere manier produktief maken.

Met behulp van de gegevens van de voorraadadministratie zal het mogelijk zijn verschillende overzichten samen te stellen ten behoeve van de planning en de capaciteits-bepaling. En op den duur zal de ponskaarteninstallatie de economische voorraden moeten berekenen, dat zijn dus de minimum — tevens maximum — voorraden, die, behorend bij de omzet van het ogenblik, in onze magazijnen aanwezig moeten zijn.



Uitkeringen aan het personeel

Ons winstdelingssysteem is in 1959 verder geperfectioneerd. De verkoopresultaten zijn er nu bij betrokken. De winstdelingsresultaten worden thans bepaald aan de hand van een cissoïde, waartoe de resultaten berekend worden in een bedrag per uitbetaalde gulden loon, resp. salaris. Met ingang van 1960 zal door onze accountant ten behoeve van de ondernemingsraad een verklaring worden overgelegd waaruit blijkt of de berekening van de winstuitkering telkenmale overeenkomstig de daarvoor gestelde regels ten uitvoer is gebracht.

Eind 1959 is verder een extra uitkering ingevoerd aan het einde van het jaar die in het bijzonder bedoeld is voor de hoger gesalarieerden en die gezien moet worden als een systeem dat in de plaats komt van een in andere ondernemingen veelal toegepaste en door ons ongewenst geachte gratificatieregeling.

Deze uitkering, waarvan het gehele personeel profiteert, heeft als basis de uitkomsten over een geheel jaar van het bestaande winstdelingssysteem.

Problemen

De heer van Osselen noemt een aantal problemen die ons in 1959 grote zorgen hebben opgeleverd en waarvan het belangrijkste ongetwijfeld dat van de schuimrubber-ellende is.

Dat een leverancier zich schuldig maakt aan het leveren van een kwaliteit rubber die na verloop van tiid gaat verpulveren is op zich zelf een hoogst ergerlijke zaak. Dat het, zelfs met de hulp van T.N.O. nauwelijks mogelijk is de kwaliteit bij aankomst te controleren is een bijkomende moeilijkheid.

Intussen is de goede naam van het Gispen-fabrikaat hiermee gemoeid, zodat wij deze zaak, zij het helaas met niet onaanzienlijke kosten, met groot beleid zullen moeten afwikkelen.

Een andere akeligheid was die van de vastlopende draaistoelen. Hoe was het mogelijk dat een fabriek die 30 jaar lang draaistoelen heeft gemaakt en daaraan voor een deel zijn reputatie te danken heeft, zo maar opeens geconfronteerd wordt met klachten over stoelen die niet meer draaien willen en als een muur zijn vastgelopen? Zulke dingen gebeuren, omdat constructieverbeteringen wel eens tot onplezierige verrassingen kunnen leiden.

Een les voor onze constructeurs om iedere verbetering met de grootst mogelijke zorg te testen voor die in produktie wordt genomen.

De barstende bladen der Fridenbureaus waren weer een ander probleem, waarvoor de verklaring eigenlijk nog niet gevonden is. Maar ze barsten heden aan den dag niet meer en — al houden we ons hart vast — we mogen hopen dat deze zorg tot het verleden behoort.

Dat de bochten van stoelbuisframes onzuiverheden vertonen, behoort natuurlijk niet voor te komen. Aan het bestellen van de goede kwaliteit stalen buis kan moeilijk genoeg zorg worden besteed.

Dat het tenslotte nodig is geweest

ingrijpende maatregelen te nemen teneinde de kwaliteit van ons stoffeerwerk te verbeteren, is te betreuren. Dit had niet mogen voorkomen.

Kleurodesk

Een jaar geleden hielden we het voor mogelijk dat de grote bestellingen op dit nieuwe bureau in deze omvang niet zouden aanhouden, omdat het wel eens zou kunnen zijn dat we, na de bestedingsbeperking, met een inhaalvraag te maken hadden.
Maar Kleurodesk is gedurende het hele jaar 1959 in onverminderde mate besteld, waartoe ongetwijfeld heeft bijgedragen het 2-weken-levertijd-systeem, dat inmiddels ook voor onze brievenkasten en enkele typen stoelen is ingevoerd.

Kleurolijn

Kleurodesk zal een zusje krijgen, luisterend naar de naam „Kleurolijn". Gehoopt wordt dit nieuwe bureau op de a.s. voorjaarsbeurs aan den volke te tonen. Het is de bedoeling langzaam aan onze 7500- en 7600 bureaus daarna uit de produktie te nemen.

Nieuwe woningmeubelen

Het ziet er naar uit dat onze pogingen aan onze woningmeubelen enkele modellen toe te voegen, zodat woninginrichters over een meer compleet assortiment zouden beschikken, met succes zijn bekroond.
De belangstelling op de beurs in november voor meubelen en woningtextiel, voor ons nieuwe bergmeubel en ons woningbureau was groot en vanaf dat moment hebben wij zoveel bestellingen op ons bergmeubel mogen boeken dat één en ander niet meer klopt met onze prognoses.
Het leveren van dit bergmeubel is wat de fabricage betreft niet zo zeer een probleem, maar wel wat betreft de organisatie van inpakken en expeditie. Die heeft niet dadelijk geklopt en gezien de grote vraag naar dit nieuwe produkt is het noodzakelijk dat op korte termijn maatregelen worden genomen om een vlotte aflevering te verzekeren. Intussen is een woord van hulde op zijn plaats aan het adres van het ontwerpbureau, met name aan de heer Holleman, die met zijn knappe constructie van het bergmeubel de bewondering van vele afnemers heeft opgewekt.

Gispen-Durion

Het is niet de eerste keer dat moet worden geconstateerd dat het geenszins een eenvoudige zaak is om onze afdeling hardverchromen te doen bijdragen tot de winst van onze onderneming.
Maar het is wel voor het eerst dat vastgesteld kan worden dat de resultaten zich zodanig ontwikkelen dat op een bevredigende rentabiliteit gerekend mag worden. Ongetwijfeld zijn we op de goede weg. De omzetten nemen toe, er is nu zoveel seriewerk waarop doorlopend gerekend kan worden, dat het er naar uit ziet dat in 1960 van een gezonde afdeling gesproken zal kunnen worden. Maar de heer van Osselen wil er dan ook ten stelligste op rekenen dat dit gebeurt.
Dat we met Gispen-Durion de wind niet altijd mee hebben gehad kan onmogelijk worden ontkend. Het vertrek van de heer Garos bezorgde ons moeilijkheden. Zijn waarnemend opvolger, de heer Lamphen, die overigens uitstekend werk heeft gedaan, gaat hardverchromen in Zuid-Afrika, zodat we bezig zijn naar een opvolger te zoeken.
In juni overkwam de heer Klijn een auto-ongeluk dat gelukkig wonderlijk goed is afgelopen, maar dat gemaakt heeft dat zijn werkzaamheden gedurende geruime tijd moesten worden onderbroken.
Naast de heer Klijn is in 1959 de heer Mallens in dienst gesteld, wiens acquisitiewerk reeds vruchten begint af te werpen.
De heer van Osselen maakt melding van de bijzonder mooie nieuwe fabriek in Bracknell die in de 2e helft van 1959 door onze moederonderneming Durion Ltd. in gebruik is genomen.

Export

Tengevolge van verschillende omstandigheden heeft onze afdeling export in 1959 niet van een ontwikkeling blijk gegeven die eigenlijk had mogen worden verwacht.
Maar in de tweede helft van het jaar is een aantal activiteiten ontplooid die succes hebben gehad. Met nieuwe relaties in 3 landen zijn overeenkomsten aangegaan, waarbij in 't bijzonder van de export van Kleurodesk en het bergmeubel resultaten mogen worden verwacht.
De heer van Osselen vestigt er de nadruk op dat het uitbreiding geven

mededelingen uit het bedrijf

HET KINDERKAMP

In de eerste aflevering van de Fabrieksfluit van dit jaar wil ik U er nogmaals op wijzen, dat wij U in de gelegenheid stellen te sparen voor het Kinderkamp.
Het duurt nog wel enige maanden voordat de warme zon ijs en sneeuw verjaagd heeft maar de tijd draait door en iedere cent nu opzij gelegd is straks een enorme steun en meevaller.
Tot onze spijt is onze kampgelegenheid te Renesse van eigenaar veranderd en deze heeft zulke verbouwingsplannen dat wij daar niet meer welkom zijn.
U begrijpt dat het ons heel wat hoofdbrekens kost om toch met Uw kinderen naar zee te kunnen gaan.
Daar zien wij echt niet tegenop, maar wij hopen dat al deze moeite niet voor niets blijkt te zijn maar dat wij in tegenstelling hiermee zoveel kinderen mee krijgen dat het alle zorgen en moeiten ruimschoots vergoed en waard is.
Ook Renessenaren zijn ijverig voor ons bezig om iets geschiktst te vinden. Wij vertrouwen dan ook op een goede oplossing.
Als steun van Uw kant vragen wij U om nu reeds Uw kinderen op te geven. De bedoeling is om van vrijdag 22 juli tot en met vrijdag 29 juli a.s. met Uw kinderen weg te gaan, dus weer een week vlak voor de fabrieksvakantie.
Van anderen weet U nu wel hoe vorige jaren genoten werd van zo'n week en met hoeveel spijt onze oudere vriendjes en vriendinnetjes afscheid van ons moeten nemen omdat zij te oud zijn.
De leeftijdsgrens ligt tussen 8 en 12 jaar, dus beslist niet jonger of ouder.
Voor deze gehele week betaalt U slechts *f* 17,50, een tweede of derde kind uit een gezin krijgt een reductie.
De N.V. steunt ons financieel, met jaarlijks een flink bedrag, zodat wij het met elkaar tot een heerlijke week kunnen maken.
Helpt U allen een beetje mee en geeft nu reeds Uw kinderen op. Waar dan ook, wij blijven moeite doen om in ieder geval dit kamp door te laten gaan.

J. Vermunt

INSTALLATIE „KORTERE WERKWEEK"-COMMISSIE

Op woensdag 13 januari 1960 installeerde de heer Ir. W. van Osselen de „kortere werkweek"-commissie, die is ingesteld op voorstel van de directie na overleg met de Ondernemingsraad in de vergadering van 15 juli 1959.
De commissie is samengesteld als volgt:

aan onze exportactiviteiten een hoogst belangrijke zaak is. In het buitenland echter neemt men geen genoegen met lange levertijden en hetgeen op het punt van de levertijd beloofd is, moet onvoorwaardelijk worden nagekomen. Dit is niet een kwestie van het geven van voorrang aan exportorders.

Het gaat veeleer om een bijzondere organisatie waarbij een ieder het heel gewoon moet vinden dat het buitenland op een andere wijze dan het binnenland wordt bediend.

Cijfers

De heer van Osselen licht de in 1959 behaalde resultaten toe aan de hand van enkele cijfers die betrekking hebben op de orderportefeuille, de geboekte orders, de gefactureerde orders en de gewerkte uren.
Deze laatste hebben in 1959 nog niet de omvang bereikt van die van 1957. In 1960 zal 1957 geslagen moeten worden, gezien het feit dat wij thans over een personeel van in totaal 410 man beschikken, een omvang die nog niet is voorgekomen, maar ook met het oog op de omzet die wij in 1960 willen bereiken.

Bouwplannen

De toenemende vraag naar ons produkt, het voortdurend tekort aan produktieve fabrieksruimte en een aantal andere factoren hebben er toe geleid dat het besluit genomen is in 1960 onze fabrieken niet onaanzienlijk uit te breiden, zowel aan de Triosingel als aan de Parallelweg.
„Achter de poort" is reeds een aanvang gemaakt met de bouw van een hal van 1200 m², waarin alle montage-afdelingen zullen worden gehuisvest.

Binnenkort zal de bouwaanvraag worden ingediend voor uitbreidingen aan de Triosingel, de laatste die daar mogelijk zijn.
De „villa", de school en het linoleumhuis zullen worden afgebroken, waarmee niet bepaald kostelijke bouwwerken verloren gaan.

Er voor in de plaats komt een dienstgebouw met luchtbrug naar het hoofdgebouw en daarnaast en aansluitend aan de bestaande montage een nieuwe fabrieksruimte.

In het dienstgebouw zullen worden ondergebracht de toiletten, die wij, vooruitlopend op deze vernieuwingen, een jaar geleden al uit het hoofdgebouw verwijderd hebben en verder de medische dienst, de afd. personeelszaken en de afd. maatschappelijk werk. Op de bovenste verdieping komt een portierswoning. In de fabrieksruimte wordt, op een behoorlijk gefundeerde vloer, de draaierij gehuisvest, terwijl in de oude montageruimten een opvangruimte voor de lakkerij en verder de afdeling van de heer van Oostrum zullen worden ondergebracht. De bedrijfsschool verhuist naar de 1ste etage van het hoofdgebouw.

1960

In het komende jaar zullen we weten wat we te doen hebben. Het ziet er op dit moment in ieder geval naar uit dat er geen gebrek aan werk zal zijn. Dat is een allergelukkigst begin, waarvoor we ten zeerste dankbaar moeten zijn. Ons werk zal echter met uitzonderlijk beleid moeten worden georganiseerd, want het gaat er om een te veel aan werk met een tekort aan personeel op tijd af te leveren, waaronder de kwaliteit nooit mag lijden. De heer van Osselen is er zich van bewust dat dit een moeilijke opgave is, maar we zijn er nu juist met z'n allen voor om onze schouders hier onder te zetten.

Onder deze omstandigheden valt het de heer van Osselen moeilijk de „kortere werkweek"-commissie te installeren. Wanneer men bedenkt dat in 1959 de lonen en salarissen zijn verhoogd, dat het in de bedoeling ligt in de loop van 1960 met behoud van loon een uur per week minder te werken, terwijl verschillende materiaal-prijzen en kosten zijn gestegen, dan wekt het geen verbazing, dat bij dezelfde verkoopprijzen de winstmarges aanzienlijk zullen inkrimpen.

De vraag is dan ook gerechtvaardigd of dit een verantwoorde situatie is en gezegd moet worden dat het ons niet gemakkelijk wordt gemaakt.

De heer van Osselen prijst zich echter gelukkig zijn erkentelijkheid tot uiting te kunnen brengen voor de wijze waarop het gehele personeel in 1959 heeft willen samenwerken en dit sterkt hem in de verwachting dat de inspanning van allen tot gevolg zal hebben dat het in het komende jaar misschien nog wel zal meevallen.
Na allen een gelukkige oudejaarsavond en een voorspoedig 1960 te hebben toegewenst sluit hij de vergadering.

Ir. J. Meijers, voorzitter
R. Bremer
J. de Boef lid O.R.
C. M. C. Borstlap „ „
R. Vermeulen „ „

De installatie-vergadering werd tevens bijgewoond door de heer Bult.
De heer van Osselen herinnert er aan, dat aan de ondernemingen in de metaalindustrie van 1 juli 1960 af zal worden toegestaan de duur van de werkweek van 48 uur terug te brengen tot 47 uur, mits aan de Vakraad kan worden aangetoond dat het verlies aan werktijd volledig door een verhoging van de arbeidsproduktiviteit zal worden gecompenseerd.

Het zich serieus verdiepen in de problemen die zich hierbij voordoen wordt ons bepaald niet gemakkelijk gemaakt op een tijdstip dat ons bedrijf overbelast is met werk, dat wij te kampen hebben met een tekort aan personeel en wij geconfronteerd worden met alle moeilijkheden die het gevolg zijn van oplopende levertijden.
Onder omstandigheden die zo duidelijk een dringende uitnodiging inhouden aan allen om de schouders er onder te zetten, zou een gesprek over een tijdelijke verlenging van de werkweek meer voor de hand liggen dan dat over een duurzame verkorting.

De vraag of dit alles nu wel een verstandige politiek is, behoeven wij echter niet te beantwoorden. Wij worden genoodzaakt overleg te plegen over de maatregelen die genomen zullen moeten worden om de arbeidsproduktiviteit in voldoende mate te vergroten.

Die maatregelen móeten gevonden worden, want vinden wij ze niet, dan kan van de vakraad geen goedkeuring voor een verkorte werkweek worden verwacht.

De heer van Osselen realiseert zich dat de taak van de commissie geenszins eenvoudig is. In ons bedrijf immers zijn wij jaar in jaar uit gewoon de grootste aandacht te besteden aan de opvoering van de produktiviteit. Hetgeen nu zal moeten gebeuren is een extra schepje daar boven op, een maatregel of een complex van maatregelen dus van een eenmalig, maar durend karakter.

En iets dergelijks zal opnieuw moeten gebeuren als in de nabije toekomst dit ene uur nog door twee uren zal worden gevolgd teneinde de 45-urige arbeidsweek te bereiken.

Nadat in een algemeen gesprek van de zijde der ondernemingsraadsleden naar voren is gebracht dat het wel in het bijzonder om een mentaliteitskwestie zal gaan, hetgeen alle aanwezigen gaarne onderschrijven, draagt de heer van Osselen het voorzitterschap van de vergadering over aan de heer Meijers.

Gehoopt moet worden dat het werk van deze commissie tot vruchtbare resultaten zal leiden.



ONDERNEMINGSRAAD

Verslag van de 50e vergadering van de Ondernemingsraad, gehouden op woensdag 20 januari 1960

Aanwezig zijn de leden van de Raad met uitzondering van de heer van Doorn, die wegens ziekte verhinderd is. Voorts zijn aanwezig de heren Kernkamp, Bremer en Bult, mejuffr. Vermunt en mevr. Klein.

De *voorzitter* opent de vergadering en heet de aanwezigen welkom.

Aan de leden van de Raad wordt het financiële verslag over 1959 van Gispen's Personeelfonds uitgereikt.

De voorzitter spreekt uit naam van de vennootschap zijn waardering uit voor alles wat het fonds in het afgelopen jaar heeft gepresteerd en voor de wijze waarop over een en ander rapport is uitgebracht.

De notulen van de vorige vergadering worden zonder bemerkingen goedgekeurd en ondertekend.

De *voorzitter* spreekt zijn tevredenheid uit over de algemene gang van zaken in ons bedrijf. Spreker betreurt het echter dat het aantal gefactureerde orders enigszins achterblijft. In verband met de stijgende orderboekingen is het dringend gewenst dat ook de factureringen toenemen, hetgeen o.m. verwacht mag worden op grond van het feit dat het aantal personeelsleden opnieuw groter is geworden.

De nieuwe woningmeubelen, die ons veel werk bezorgd hebben, worden nu regelmatig afgeleverd. De facturen worden nu verzonden en aangenomen mag worden dat in de volgende vergadering hierover betere resultaten bekend zullen worden.

Voor de woninginrichters is een bureautje en een bergmeubel vervaardigd, welk laatste artikel een succes is geworden.

Het afleveren van dit bergmeubel heeft ons echter voor grote moeilijkheden geplaatst, hetgeen voor een groot deel werd veroorzaakt door het tekort aan ruimte in de expeditie. Door het aanschaffen van rekken en het laten bouwen van een vlonder, hoopt men deze moeilijkheden het hoofd te kunnen bieden. Aangezien dit bergmeubel in de toekomst ook aan het buitenland zal worden geleverd, moet aan de organisatie hoge eisen worden gesteld.

De vraag naar Kleurodesk blijft groot en wij hopen in staat te zijn onze klanten vlot te leveren. De eerste zending bureaus naar Zwitserland is vertrokken en volgens de heer Kernkamp is deze aflevering naar wens verlopen. Binnenkort vertrekt een tweede auto naar Zwitserland.

Over het algemeen zijn de verwachtingen voor 1960 hoopvol.

De bouw van de nieuwe afdelingen wordt momenteel gestagneerd door de slechte weersomstandigheden.

De heer *Bult* deelt mede dat in 1959 de verkoopresultaten in het winstdelingssysteem werden betrokken, in 1960 worden ook de kosten hieraan toegevoegd. De kosten zullen binnen het raam van de begroting blijven en de administratie heeft het mogelijk gemaakt dat wij voor wat de kosten betreft voor steeds minder verrassingen komen te staan.

Ook Durion wordt van nu af aan meegerekend, hetgeen betekent dat het personeel van deze afdeling actief deelneemt aan de winstdeling. De heer Bult legt nog de nadruk op het feit dat ieder personeelslid invloed kan uitoefenen op de kosten. De voorzitter voegt daaraan toe dat iedere bezuiniging dan ook met verstand moet geschieden.

Per 1 januari zal accountantscontrôle op het winstdelingssysteem worden ingevoerd, hetgeen betekent dat de Ondernemingsraad na iedere periode de schriftelijke mededeling zal ontvangen dat de berekening heeft plaats gehad volgens de bestaande regels.

In antwoord op de vraag van een der leden of de kosten niet reeds in het afgelopen jaar in het systeem waren betrokken, deelt de heer Bult mede dat inderdaad enkele kostenposten zoals reparatie en materiaalkosten reeds werden verwerkt, maar dat dit slechts een klein percentage van de gehele kosten betekende.

De heer Bult zal over dit onderwerp nog een uiteenzetting geven in de Fabrieksfluit.

De heer *van Osselen* deelt mede, dat in de afgelopen week de „Kortere werkweekcommissie" werd geïnstalleerd. Deze commissie zal nagaan in hoeverre het één uur korter werken per week kan worden gecompenseerd. Aangezien het korter werken geen verlies mag opleveren voor de N.V., is het noodzakelijk dat de produktiviteit wordt opgevoerd.

Voorstellen om de produktiviteit te verhogen zullen worden voorgelegd aan de Vakraad.

De datum van de volgende vergadering wordt vastgesteld op dinsdag, 23 februari a.s. om 16.— uur.

Rondvraag

Er wordt gevraagd of het niet mogelijk is de toegangswegen naar fabriek II en III te verbeteren. De heer van Osselen geeft hierop ten antwoord dat voor deze wegen, in verband met eventueel verleggen van de weg, stelconplaten zullen worden gebruikt. Het is misschien mogelijk om bij een dubbele baan de platen enigszins te laten aflopen.

De heer *Bremer* deelt mede dat de sportweek dit jaar gesplitst zal worden in twee weken t.w. een zomer- en een winterweek.

De zwemtocht Beusichem-Culemborg wordt met ingang van dit jaar verzorgd door Gispen's Zwemvereniging.

De sluitingsavond zal plaats vinden

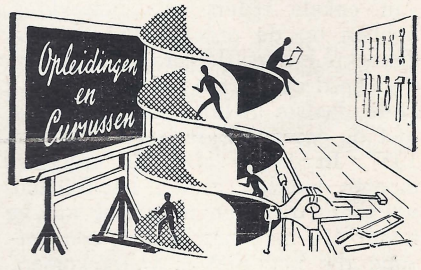

Het Bemetel-examen januari 1960 is weer voorbij. 3 Kandidaten namen hieraan deel t.w. G. C. van Meegdenburg, stempel-bankwerken en J. Donga en M. A. Winkel, bank- en plaatwerken.

In de week van 6 t/m 13 januari hebben ze onder Bemetel-toezicht een werkstuk vervaardigd en 16 januari werd in Utrecht het theoretisch gedeelte afgenomen. Alles is goed gegaan en vol goede hoop wachten ze de uitslag af.

MEETCURSUS

De meetcursus die al 20 weken, telkens 2 uur door de Bemetel in ons bedrijf is gegeven en waaraan 10 leidinggevende personen deelnemen, nadert zijn einde. Het examen is vastgesteld op 10 febr. a.s.

Het zal worden gehouden in de kantine van fabriek I en zal een gehele dag in beslag nemen. Het zal bestaan uit 2 uren theorie en ± 5 uur praktijk waarin werkstukken moeten worden gemeten met 10 verschillende meetinstrumenten.

Succes heren!

OMSCHOLING

In de maand fabruari vindt het examen plaats van de cursus tekeninglezen en -meten, gehouden voor die mensen die heel weinig van het metaalvak afwisten en er door hun werk voortdurend mee te maken hebben. Aanvankelijk met 10 begonnen zijn er nog zeven overgebleven t.w. J. den Dunnen, E. M. Rodermans, K. van Kuyk, T. van Dillen, W. Spies, G. A. Copper en I. A. Berhitoe.

D. J. van Kranenburg

aan het einde van de wintersportweek.

Op de vraag of de premie-inhouding van het personeel en de bijdrage van het bedrijf voor het personeelfonds ongewijzigd gehandhaafd mogen blijven, wordt door iedereen bevestigend geantwoord.

In 1961 zal één en ander opnieuw worden bekeken.

Er wordt gevraagd of de winst op gelijke wijze mag worden berekend als voor de extra uitkering aan het einde van het jaar, hetgeen betekent dat men uitgaat van het in die bepaalde periode verdiende salaris, resp. basisuurloon plus gemiddelde oververdienste (dus niet basisuurloon + 25%). Dit is in principe accoord. De heer Bremer zal nader bekijken hoe een en ander administratief kan worden verwerkt.

Een der leden vraagt of het niet mogelijk is om de opsteltijden van het gereedschap in het tarief te betrekken.

Hierop wordt geantwoord, dat deze kwestie, in verband met overdrukke werkzaamheden van het tariefbureau nog niet aan de orde is.

Een lid is van mening, dat sommige verhoudingen voor- nacalculatie niet juist zijn, hetgeen volgens spreker invloed moet hebben op de winst.

De *voorzitter* deelt mede, dat die invloed op het totaal niet zo groot is.

Bovendien worden opvallende verschillen volgens de heer Bult nauwkeurig vastgelegd en komen die bij de periodieke voorcalculaties aan de orde.

De heer van Osselen wijst nog op het feit, dat dit onderwerp de voortdurende aandacht van betrokkenen heeft. Opvallende verschillen kunnen echter wel eens voorkomen bij z.g. aanlooptijden of speciale artikelen.

De voorzitter sluit om 17 uur de vergadering.

25-jarige jubilea

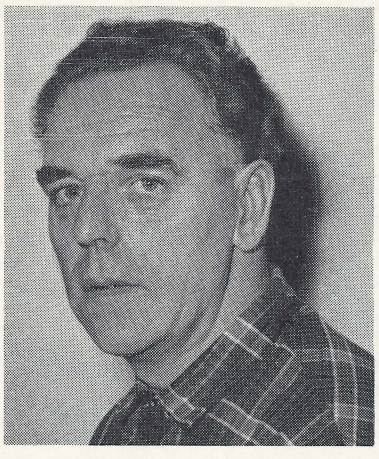

J. de Boef



D. J. Spies



M. J. Uphof

In de afgelopen periode zijn er weer drie 25-jarige jubilarissen op de gebruikelijke wijze in de kantine van fabriek I gehuldigd. Het waren de heren J. de Boef, D. J. Spies en M. J. Uphof.
Hoewel er in de laatste jaren veel 12½-jarige en 25-jarige jubilarissen zijn gehuldigd, kwam het daarbij toch weinig voor dat het jubilarissen waren die al deze jaren onafgebroken in dezelfde afdeling hebben gewerkt of steeds hetzelfde soort werk hebben verricht. Opvallend is, dat dit bij deze drie jubilarissen wel het geval is.

De heer de Boef trad op 21-12-1934 in dienst. Hij kreeg toen de heer van Oostrum als chef en dit is al deze 25 jaren zo gebleven.
Wij hebben het in de Fabrieksfluit al eens enkele malen gehad over vrije tijdsbesteding. Wie het resultaat van een zinvolle vrije tijdsbesteding wil zien moet de heer de Boef eens vragen het unieke elektrische klokje te mogen bekijken, dat hij van de heer van Oostrum op deze jubileumdag ontving als uiting van waardering voor de prettige samenwerking gedurende deze afgelopen 25 jaar.
Er zijn nog vele andere terreinen waarop de heer de Boef zich heeft bewogen. Hij is o.a. lid van de Ondernemingsraad, lid van de gemeenteraad der gemeente Culemborg en een vooraanstaand figuur in het organisatieleven. Namens de A.N.M.B. waren de heren Kerkhof en Martijn op de jubileumbijeenkomst aanwezig.

De heer D. J. Spies trad op 4-1-1935 in dienst als slijper en dit werk is hij steeds trouw gebleven.
Op 1-4-1956 werd hij benoemd tot voorman van de afd. Slijperij.
Oorspronkelijk woonde hij in Tiel, maar na „de kat uit de boom" gekeken te hebben, besloot hij toch maar naar Culemborg te verhuizen.
Dat er ten tijde van de indiensttreding van de heer Spies nog geen sprake was van „loonbeheersing" bleek duidelijk uit de verhalen die er bij het kopje koffie los kwamen.

De heer M. J. Uphof trad op 9 januari 1935 in dienst als koperbankwerker/plaatwerker. Uit deze afdeling is de afdeling lampenmontage gegroeid, waarvan hij op 8 augustus 1956 voorman werd. Binnenkort zal deze afdeling worden samengevoegd in het geheel van de nieuwe montage-afdeling.
Het jubileum werd pas op 22 januari gevierd wegens ziekte van de echtgenote van de heer Uphof.

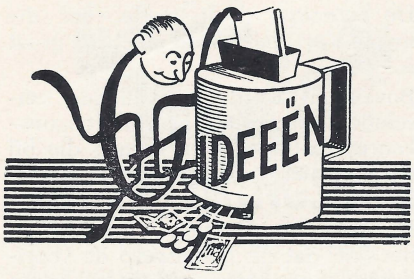

DE IDEEËNBUS IN 1959

Zoals U uit de hierbij geplaatste tabel op kunt maken is het ons in het afgelopen jaar slechts gelukt één record te breken.
In vergelijking met 1958 is het aantal ingediende voorstellen met 9 gestegen. Ondanks deze stijging dus, zijn we met een bedrag van *f* 887,76 onder de totale uitkering van 1958 gebleven.
Daar het aantal aanvaarde voorstellen slechts met 2 is gedaald, is de oorzaak wel hier te zoeken dat men er niet in geslaagd is (behoudens enkele uitzonderingen) voorstellen te lanceren met betrekking tot een hoge produktie, wat dan ook meestal een grote besparing oplevert.
Op zichzelf kan dit al een sport zijn, juist in deze sector, werkmethodewijzigingen of besparingen aan materiaal te ontdekken.
Ook in 1960 blijven we grote verwachtingen koesteren op Uw vindingrijkheid!

Voorstel 434 **afd. 145**
Inzender J. de Kruif stelde voor de opening tussen de inrijvlakken en de bodem van de lift met een scharnierende plaat te overdekken. Het inrijden zou hierdoor worden vergemakkelijkt en beschadiging aan onderdelen voorkomen.
Bij toepassing hiervan zal deze klep automatisch moeten kunnen functioneren, het inrichten hiervan zou hoge kosten met zich mede brengen.
Door verplaatsing van diverse afdelingen zal ook binnenkort weinig gebruik van de lift meer worden gemaakt.

Voorstel 440 **afd. 101**
A. J. Bonouvrié stelde voor de achterpootjes en hangstrippen voor hoge laden te bevestigen met plaatschroeven, waardoor het tappen zou kunnen vervallen.
Deze onderdelen worden echter veelvuldig nabesteld en ter plaatse door de afnemers zelf gemonteerd. Het gebruik van plaatschroeven is hiervoor niet aan te bevelen.

Voorstel 441 **afd. 122**
Door een voorstel van D. J. Coops is het mogelijk gebleken het lassen aan de hoeken van buitenzijwanden bestemd voor indraaideurkasten, te laten vervallen. De scherpe kanten die kunnen ontstaan bij het persen zullen echter toch nog een vijlbewerking moeten ondergaan.
Het niet meer lassen van de hoeken resulteerde in een besparing van *f* 562,48.
20% hiervan is *f* 112,50.

Voorstel 442 **afd. 144**
Om beschadiging aan onderdelen van bergmeubelen na het lakken te voorkomen, stelde W. de Weerd en J. Hummel voor deze van elkaar, en deze ruimte opgevuld met beklede latten, in de kisten te plaatsen.
Hiervoor waren echter al speciale maatregelen genomen, door bij het inpakken gebruik te gaan maken van kartonnen dozen.

Voorstel 443 **afd. 140**
In plaats van metal-cal plaatjes in de voorramen van nieuwe brievenkasten, stelde Z. van Iterson voor hiervoor te gebruiken plastic naamplaatjes.
Er was echter reeds besloten deze aanduiding voortaan door middel van een stempel in de bovenregel te drukken.
Op dit voorstel kan dus verder niet worden ingegaan.

Voorstel 447 **afd. 302**
Een voorstel van L. den Hartog kan tot uitvoering worden gebracht n.l. om het koelwater van het chroombad vanaf de bovenzijde van dit bad direkt af te voeren in de grote kelder.
Het overpompen vanaf de onderzijde kan hierdoor nu vervallen.
Premie *f* 8,—.

Voorstel 448 **afd. 302**
Nog een voorstel van L. den Hartog ditmaal een voorziening aan de verwarmingsinstallatie in bankwerkerij en chromeerderij.
Door het plaatsen van een verstelbare klep in de uitblaaspijp is het mogelijk de temperatuur in bovengenoemde afdelingen beter te kunnen regelen.
Premie *f* 10,—.

Voorstel 449 **afd. 120**
Om een besparing aan materiaal te bereiken wilde G. Kok steeds de hoge en lage achterwanden van kantoorkasten in één order uit laten voeren.
Inderdaad is het mogelijk bij deze methode een besparing aan materiaal te bereiken, als deze ook altijd gelijktijdig in produktie gegeven kunnen worden.
Dit is echter niet het geval, zodat deze suggestie niet kan worden overgenomen.

De volgende voorstellen zijn nog in behandeling: 396, 429, 439, 444, 445, 446, 450, 451, 452, 453, 454 en 455.

De ideeëncommissie

	1958	1959			
	Totalen en gemiddelden	Administratieve en technische afdelingen	Produktieve afdelingen	Indirekte produktieve afdelingen	Totalen en gemiddelden
Aantal ingediende voorstellen	70	5	70	4	79
Aantal aanvaarde voorstellen	34	1	28	3	32
Totale uitkering aanvaarde voorstellen	*f* 2297,23	*f* 16,—	*f* 1355,47	*f* 38,—	*f* 1409,47
Gemiddeld uitgekeerde beloning per aanvaard voorstel	*f* 67,56	*f* 16,—	*f* 48,40	*f* 12,80	*f* 44,04
Hoogste beloning	*f* 360,—	*f* 16,—	*f* 272,64	*f* 20,—	
Laagste beloning	*f* 5,—	*f* —,—	*f* 5,—	*f* 8,—	

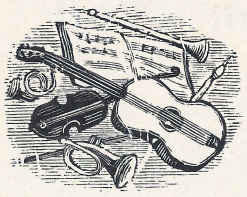

Kwartet-lamp

De Kamermuziekvereniging te Rotterdam houdt zich bezig met het organiseren van strijkkwartetavonden in het Museum Boymans.
Een probleem waarvoor naar een oplossing werd gezocht was een zodanige verlichting voor de strijkers dat de muziek op de lessenaars is verlicht en dat de spelers niet in de lichtbron kijken, welke laatste eis eveneens geldt voor het publiek in de zaal.
Het bestuur van de Kamermuziekvereniging nodigde ons uit een ontwerp voor een gemakkelijk verplaatsbare lamp te maken die aan bovengenoemde eisen zou voldoen. En ook inviteerde men ons voor het bijwonen van een concert om te zien met welke situatie wij rekening moesten houden en hoe, tot nu toe, men zich met een gewone staande lamp had weten te behelpen. Wij hebben verrukkelijke kwartetmuziek aangehoord en goed uit onze ogen gekeken om te zien hoe 't nu was en hoe 't zou moeten worden.

Wij maakten vervolgens een ontwerp voor een verlichting bestaande uit een zware voet met poot en op de juiste hoogte een 6-tal metalen reflectors, die lichtbundels loodrecht omlaag werpen, welke reflectors door een zijden kap, van grote diameter, maar geringe hoogte, aan het oog worden onttrokken.

De opdracht volgde en na aflevering werden wij opnieuw uitgenodigd een concert bij te wonen. In de pauze hadden wij een gesprek met de artiesten die enthousiast waren over de lamp, maar wij konden wel merken dat dit enthousiasme door de leden van het bestuur niet volkomen werd gedeeld.

Was dit niet een wat erg technisch verlichtingsapparaat? Was die vroegere eenvoudige schemerlamp niet veel gezelliger? Maar men gaf toe dat het misschien een kwestie van wennen was.
Wij waren dan ook bijzonder verheugd onlangs een briefje te ontvangen van het bestuur waaraan wij het volgende ontlenen:

> De verleden jaar door U ontworpen en vervaardigde kwartetlamp ten behoeve onzer kamermuziekvereniging is thans circa een jaar in gebruik. Onze aanvankelijke schuchterheid in de appreciatie van het nieuwe ontwerp hebben wij al spoedig overwonnen, daarin geholpen door onze overtuiging, dat er van een grote verbetering sprake is in vergelijking met de eenvoudige lamp, die wij tot dusver gebruikten.
> Voorts stellen wij er prijs op te vermelden dat de leden der verschillende buitenlandse kwartetten, die bij onze vereniging concerteren, unaniem Uw lamp prijzen. Zo speelden onlangs de leden van het bekende Koeckert-kwartet voor ons, waarvan de cellist ons ongevraagd zeide dat dit *de* oplossing is en de beste lamp die hij ooit ontmoette.

Wij zijn er aan gewend, voor het kleinste foutje dadelijk op onze vingers te worden getikt. Van het grootste deel onzer afnemers, dat zijn rekening betaalt en verder z'n mond houdt, mag worden aangenomen, dat het over ons werk tevreden is.
Maar het bestuur van de Rotterdamsche Kamermuziekvereniging heeft z'n tevredenheid in een allerhartelijkst briefje aan ons kenbaar gemaakt. En dat doet ons goed. Zo iets hebben we ook werkelijk wel eens nodig in tijden dat ons zwaar overbelaste bedrijf iedere dag opnieuw zorgen en problemen oplevert.

v. O.

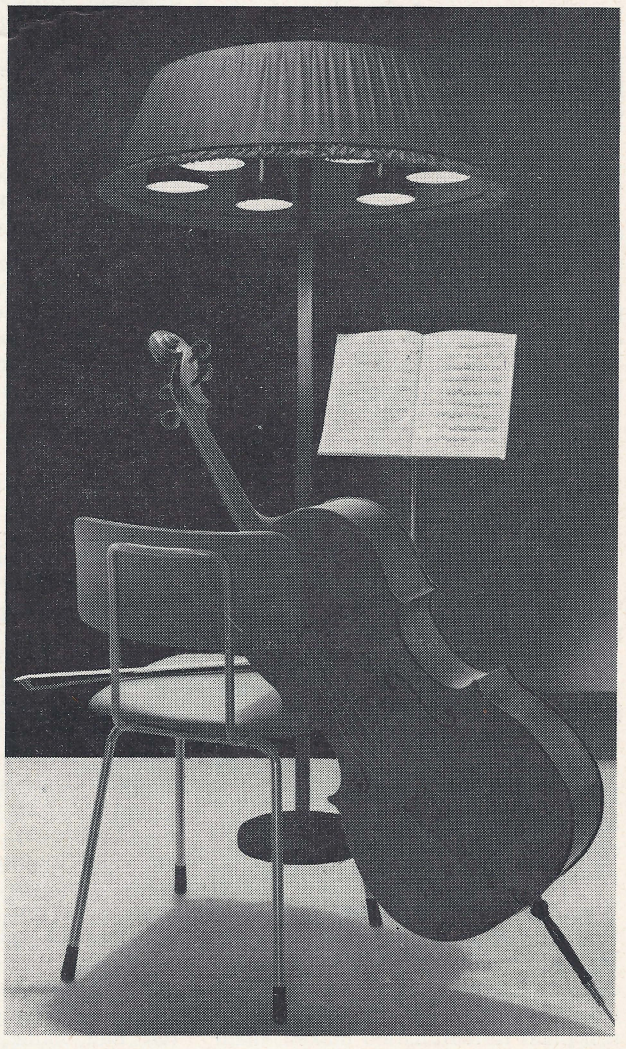

BIBLIOTHEEK

Nieuwe aanwinsten.

Meten, meetgereedschappen en passingen.
J. J. Sohier.

Gegevens te verstrekken door afdelingen of instanties belast met normalisatie binnen het bedrijf.

Rapport Studiegroep. Uitg. Ned. Normalisatie Instituut.

Denken en doen in winstgevend speurwerk.
Uitg. Ned. Instituut voor Efficiëntie.

Trommelen.
A. v. Kleef. Uitg. Metaalinstituut T.N.O.

Afkortmethoden
Uitg. Metaalinstituut T.N.O.

Deel I : Afkorten een kostbare bewerking
ir. J. L. Remmerswaal

Deel II : Het trekzagen
ir. M. J. C. Matthysen en J. G. Wessels

Deel III: Het cirkelzagen
J. G. Wessels en ir. M. J. C. Matthysen.

Literatuurdocumentatie van metaalkundige en aanverwante onderwerpen.

A. H. M. ten Have en K. Verstraate. Uitg. Metaalinstituut T.N.O.

Op het tijdschrift „Plastica" is een abonnement genomen. Dit tijdschrift wordt uitgegeven door het kunststoffeninstituut T.N.O. en verschijnt eenmaal per maand.
Voor toezending kunnen belangstellenden zich met ondergetekende in verbinding stellen.

H. van Emden

Het winstdelingsstelsel in 1960

Zoals U ongetwijfeld nog weet is met ingang van 1959 het winstdelingsstelsel uitgebreid met de verkoopresultaten.

Toen ontbrak er aan het geheel van de winstdelingsfactoren nog een belangrijk hoofdstuk en wel de resultaten op kosten. Het is de bedoeling dat deze resultaten met ingang van 1960 ook bij de winstdeling worden betrokken. Bovendien gaan de kosten en opbrengsten van Durion „meedoen" zodat vanaf 1 januari van dit jaar alle factoren die voor de winstdeling in aanmerking komen ook inderdaad voor de berekening worden toegepast. Dit is mogelijk geworden omdat de administratie nu in staat is om op korte termijn de kosten die in een bepaalde periode zijn gemaakt te berekenen. Deze kosten nu worden vergeleken met de z.g. „gedekte kosten" dat is de som van de, voor alle in een periode gemaakte produkten, berekende opslagen. Om dit met een voorbeeld duidelijk te maken: Wanneer we in 1 periode voor *f* 600.000,— produkten maken en de opslag voor dekking van verkoopkosten is 10%, dan is er dus aan verkoopkosten „gedekt" een bedrag van *f* 60.000,—. Zijn nu de werkelijk gemaakte verkoopkosten in die periode *f* 58.000,—, dan is er een winst op kosten van *f* 2.000,—. Een ander voorbeeld:

Wanneer in 1 periode van 5 weken 2500 uur is gewerkt in de slijperij, en de opslag voor dekking van slijpstenen en andere hulpstoffen in de slijperij bedraagt *f* 0,50 per uur, dan is er aan hulpstoffen voor deze afdeling „gedekt" een bedrag van 2500 × *f* 0,50 = *f* 1.250,—.

Zijn de werkelijke kosten *f* 1.300,—, dan is er een verlies op kosten van *f* 50,—. De som van al deze winsten en verliezen op kosten is een factor geworden voor de winstdeling. Dat betekent dat iedereen op zijn eigen plaats ook invloed op de winstdeling kan uitoefenen door met verstand de kosten te maken die bij zijn werk horen, en alle verspilling te vermijden.

Om alle getallen zoals bovengenoemde te kunnen berekenen is er voor 1960 een zorgvuldige begroting gemaakt van de produktie die wij in dit jaar verwachten te maken en de kosten die voor deze produktie mogen worden uitgegeven. Het verband dat er bestaat tussen de kosten en de daarbij behorende produkten is opgespoord en op grond daarvan zijn berekeningen gemaakt van de zogenaamde kostendekkingen. Nu eens is dat een bedrag per gewerkt uur per afdeling zoals hulpstoffen, b.v. slijpstenen, dan weer een percentage op het loon zoals de sociale lasten; of een percentage op de totale kostprijs, zoals bepaalde verkoopkosten; of een vast bedrag per produkt voor dekking van gereedschapskosten enz.

Op het eind van een periode worden al deze berekende kostendekkingen vergeleken met de werkelijk uitgegeven kosten over die periode. Het verschil tussen beide bedragen, dat volgens de begroting precies nul moet zijn maar door efficiënt te werken een winst kan opleveren of door inefficiëncy een verlies, wordt nu voor de bepaling van de winstdeling in aanmerking genomen.

U hebt het dus zelf in de hand.

J. Bult

RONDOM ONS WINSTDELINGSSTELSEL

Nadat we enkele malen de verkoopresultaten en de factoren die daar invloed op uitoefenen hebben toegelicht, zullen we het nu eens hebben over de fabricageresultaten. Hierbij doet zich de vraag voor: „Wat is fabricage?".

Een simpel antwoord op deze vraag is: Materialen bewerkingen doen ondergaan om te komen tot een bepaald met name aangeduid produkt.

Wanneer een hoeveelheid grondstoffen of materialen wordt aangevoerd, b.v. een zending plaatijzer, dan heeft dat materiaal veelal verschillende gebruiksmogelijkheden. Men kan uit een plaat bureaubladen maken, maar ook legborden, ladefronten enz.

Wanneer dat materiaal voor een bepaald doel wordt geknipt, d.w.z. een eerste bewerking ondergaat, wordt het tegelijkertijd door dat knippen bestemd voor een bepaald, met name aangeduid produkt. Men kan uit een geknipte plaat van b.v. een achterwand van een kast misschien nog wel ladefronten van een kaartenkastje knippen, maar dat is veelal onvoordelig en altijd inefficiënt. En wanneer die geknipte achterwand in de perserij is geweest, dus een volgende bewerking ondergaat is men al een stap verder op de weg naar dat met name aangeduid produkt.

Van zo'n geperste achterwand kan alleen maar een kast worden gemaakt, en niet meer een bureau.

Het zal U duidelijk zijn dat dit proces geld kost; de plaat kost geld en de perioden besteed aan de bewerkingen knippen en persen kosten ook geld. Dat geld wordt uitgegeven in de stellige overtuiging dat de uiteindelijke verkoopprijs van de kast meer is dan de som van de kosten van alle gebruikte materialen en toegepaste bewerkingen. Immers eerst dan is er sprake van winst.

Nu is dit het merkwaardige, dat wanneer we „zomaar" zouden gaan fabriceren, d.w.z. een stuk plaat ko-

VAN SPORT EN SPEL

SANDWICH

U heeft er ongetwijfeld wel eens van gehoord. Een sandwichje, 2 sneetjes brood met het beleg er tussen. In feite ziet een sandwich-tafeltennisbat er precies eender uit. 2 laagjes sponsrubber (beplakt met normaal nopjes-rubber) met daartussen hout. Daarover willen we het deze keer hebben.

Enkele jaren geleden deed een nieuw tafeltennisbat z'n intrede. Dat kon toen nog want in de reglementen was men kennelijk vergeten het voornaamste tafeltennisattribuut te reglementeren. Als je in die tijd met een schoenzool, koekepan of dambord wilde spelen moest je het zelf maar weten. Van die enkeling die dan ook met dat nieuwe sponsrubber bat ging spelen trok men zich niets aan.
Niets was minder waar. Sponsrubber veroverde tafeltennissend Nederland! Waarom gebruikte men het, zo zult U zich afvragen. Was dit alleen maar omdat praktisch alle buitenlandse cracks het deden? Of omdat de wereldkampioen er mee speelde? Ik ben er van overtuigd, dat dit een goede propaganda is geweest, maar allengs bemerkten de sponsrubber-spelers, dat ze er niet alleen maar enorm hard mee konden slaan, maar dat je er ook een „macht" effect mee kon geven.
Toen kwam de klap. De N.T.T.B. verbood de Nederlandse spelers en speelsters met spons te spelen!
Een vreemde situatie ontstond bij interlandwedstrijden, die Nederland in die tijd speelde. De buitenlanders, op enkele uitzonderingen na, speelden met spons tegen de met normaal nopjesrubber gewapende Hollanders. En die buitenlanders wonnen, omdat ze zo lekker hard en met zoveel effect konden slaan. Werkelijke partijen zag je niet meer. Iedere smash, mits op de tafel, betekende een punt en om tafeltennis te zien behoefde je de deur niet meer uit, want tafeltennis was geen kijkspel meer.
En toen zaten we in de misère en met ons nog enkele andere landen.
Op de wereldkampioenschappen 1959 werd sponsrubber voor alle, bij de I.T.T.F. aangesloten landen, verboden.... maar men deed een concessie aan andere grote tafeltennislanden. Men bepaalde, dat men wel met sandwich mocht spelen, dat was onschuldiger dacht men. Dacht men! Nu men echter veel spelers met sandwich ziet spelen blijkt het nog veel „gemener" te zijn dan het verboden sponsrubber. Er zijn nu spelers die beweren liever met het normale rubber te spelen dan met sandwich, maar die toch met sandwich spelen omdat andere spelers het ook doen en U weet.... leer om leer....
M.i. gaat tafeltennis als kijkspel verloren. Uitzonderingen daargelaten, ziet men geen lange rallies meer (men spreekt van een rally als de bal door beide spelers in het spel wordt gehouden). Doorgaans is het zo, dat de met sandwich spelende tafeltennisser de bal zo hard weet te slaan, dat hij onhoudbaar is. Over het effect wat met sponsrubber gegeven kan worden behoeven we niet eens meer te spreken.
Bij Gispen zijn ook spelers, die met sandwich spelen. Boze tongen beweren wel eens, dat ze daardoor zulke goede resultaten boeken, maar dat onderschrijven ze zelf niet. Hoe het ook zij, Gispen heeft voor een bijzonder prettige verrassing gezorgd door bij de Utrechtse kampioenschappen de zeer kostbare kristallen verenigingsbokaal te winnen. Deze verenigingsbokaal wordt ieder jaar uitgeloofd aan die vereniging die bij de Utrechtse tafeltenniskampioenschappen de meeste partijen wint. Reeds 2 × was deze beker gewonnen door „Onder Ons" uit Utrecht, welke vereniging er dan ook bijzonder op gebrand was de bokaal definitief te veroveren.
Gispen schreef met 13 spelers en 2 speelsters in. Wim v. d. Berg behaalde van de Gispenaren de meeste punten, door in de overgangsklasse de halve finale, in het herendubbel overg. 1e klasse de kwart finale en in de 1e klasse de finale te bereiken.
In die 1e klasse werd hij kampioen van Utrecht!
Ook Theo Winkel, die in militaire dienst is en dus geen competitie kan spelen, bracht het bijzonder ver. Leen van Dijk werd 2e in de 3e klasse; Henk Pels werd 2e in de 2e klasse, Cor Borgstijn liep van een partij in de 1e klasse naar een wedstrijd voor de 2e klasse en vergaarde ook heel wat punten; Joep Lamphen deed ook enkele duiten in het zakje, kortom alle spelers en speelsters hebben er bewust voor gevochten de beker te veroveren.
Om 01.45 uur, 's zondagsochtends, kwam men in Culemborg aan, en om 07.30 uur was men alweer onderweg naar het internationale tournooi van D.T.T.C. te Deventer.

Ook daar successen: Cor Borgstijn en Wim v. d. Berg tweede in het herendubbel 1e klasse; en Wim v. d. Berg werd weer eerste in de 1e klasse!

---

pen, die plaat verknippen, het geknipte stuk persen enz. totdat er eindelijk een kast is gekomen, de totale kosten zo hoog zijn geworden dat er geen sprake meer is van winst. De som van de totale kosten is hoger dan de verkoopprijs. Hoe komt dat?

In een vorig stukje heb ik al uiteengezet dat ook een verkoopprijs niet „zomaar" tot stand komt; een verkoopprijs is onderhevig aan verhoudingen op de „markt" en komt tot stand onder invloed van concurrentie. Alleen de fabriek die erg slim is bij de fabricage van een kast ziet kans ondanks de concurrentie wat over te houden, dus winst te maken bij de verkoop van die kast. Dat betekent dat we niet „zomaar" mogen fabriceren, de fabricage moet worden georganiseerd. En bij dat organiseren is iedereen betrokken.

De afdeling inkoop moet precies die afmetingen en kwaliteiten van plaat kopen die voor onze kast nodig zijn; het constructiebureau gaat zorgvuldig tekenen nadat eerst de beste en goedkoopste constructie is bedacht; de werkvoorbereiding legt al deze gegevens nauwkeurig en zorgvuldig vast in de fabrieksmap; de planning heeft tot taak te zorgen, dat alle materialen op tijd aanwezig zijn en iedere man in elke afdeling dient die fabrieksmap en de daarbij behorende tekeningen zorgvuldig te lezen, zodat de juiste knipmaat wordt toegepast, het goede gat wordt geponst op de plaats waar het moet zitten, het juiste profiel wordt geperst enz.

En alleen door de samenwerking van allen die hierbij betrokken zijn is het mogelijk onze kast te produceren voor de prijs die een winst overlaat bij verkoop van het produkt.

Deze prijs de z.g. kostprijs wordt dan ook zorgvuldig gecontroleerd, d.w.z. de voorgecalculeerde kostprijs wordt vergeleken met de werkelijk uitgegeven kosten, dat is de nacalculatie. Over die verhouding tussen voor- en nacalculatie, welke een interessant cijfer is bij de beoordeling van de efficiëncy en daarom ook een rol speelt bij de winstdeling zullen we het de volgende keer hebben.

J. Bult

In de Fabrieksfluit van 24/12 beweerde ik reeds, dat Gispen één der sterkste verenigingen van de afd. Utrecht zou worden. Met het enthousiasme en de geest die er momenteel bij de leden heerst (iedereen was verheugd over de eerste twee overwinningen van ons damesteam) wordt Gispen de sterkste!

Henk Bleijenberg

GISPEN's TENNISCLUB

Aan de leden:

Het Bestuur heeft gemeend dit jaar geen jaarvergadering te houden in verband met het gebrek aan belangstelling van vorige jaren.

Het is evenwel genoodzaakt enige veranderingen aan te brengen door het vertrek van J. Lamphen en het niet herkiesbaar zijn van M. Mouthaan.

Het voorstel is, het nieuwe bestuur als volgt samen te stellen:

Voorzitter: A. Ulrich;

Secretaresse: H. Vermunt;

Penningmeester: H. v. d. Heuvel.

Wanneer er voor 7 febr. a.s. geen bezwaren zijn binnengekomen dan wordt aangenomen dat men het met deze samenstelling eens is.

Verder zien wij de opgaven van nieuwe leden zo spoedig mogelijk tegemoet.

Bedenk dat het tennisseizoen met rasse schreden nadert en dat het voor iedereen financieel mogelijk is van het mooie baantje te profiteren.

Namens het bestuur:
M. Mouthaan

Spaarkas

10e periode 1959 (23-11-'59 t/m. 2-1-'60)		
Saldo per 21-11-'59	*f*	32.460,48
Stortingen	„	6.666,74
Rente 4e kwartaal	„	346,99
	f	39.474,21
Opnamen	„	5.232,69
Saldo per 2-1-'60	*f*	34.241,52

Dankbetuigingen

Hiermede willen wij onze hartelijke dank betuigen voor al het goeds ondervonden bij de geboorte van ons dochtertje.

Mevr. Hazendonk-Hommelberg
N. C. Hazendonk

Bij deze betuig ik mede namens mijn vrouw mijn hartelijke dank aan directie, personeelfonds, voormannen, slijperij, galvanische afdeling en kantine-personeel van fabriek I voor de geschenken, die ik bij mijn 25-jarig jubileum van hen mocht ontvangen.

D. J. Spies
C. L. Spies-de Vree

Mede namens mijn echtgenote zeg ik hierbij allen, die er aan hebben medegewerkt om mijn jubileum op 24 december tot een feestdag te maken, van harte dank.

J. de Boef

Personalia

In dienst:

14-12-1959	H. G. van Haarlem no. 230, afd. Plaatwerkerij
21-12-1959	J. Huygen no. 221, afd. Plaatwerkerij
21-12-1959	A. Kievit no. 31, afd. Montage
28-12-1959	mevr. M. v. d. Heiden-van Elst, afd. Bedrijfsadministratie
4- 1-1960	M. van Arkel no. 229, afd. Fabriek II
4- 1-1960	P. D. Bron no. 130, afd. Lakkerij
11- 1-1960	E. van Dijk no. 227, afd. Plaatwerkerij
11- 1-1960	T. van Alphen no. 108, afd. Plaatwerkerij
11- 1-1960	L. Verkerk no. 195, afd. Technische dienst
11- 1-1960	L. Hol no. 189, afd. Plaatwerkerij (terug uit mil. dienst)
18- 1-1960	J. L. Blommers no. 276, afd. Lakkerij
18- 1-1960	P. van Zanten no. 151, afd. Plaatwerkerij

Uit dienst:

28-12-1959	J. Huygen no. 221, afd. Plaatwerkerij (eigen verzoek)
31-12-1959	F. P. J. de Bruin, afd. Magazijn I
9- 1-1960	L. Romijn no. 73, afd. Plaatwerkerij (eigen verzoek)

Geboren:

26-12-1959	Stephanie Johanna Nicoline, dochter van de fam. Hazendonk

Gehuwd:

22- 1-1960	D. van Schijndel met mej. A. M. van Wingaarden

Druk A. T. Verschoor & Zoon te Culemborg.

14de JAARGANG - No 146 - 5 MAART 1960

de Fabrieksfluit

personeelsblad van Gispen's fabriek voor metaalbewerking n.v. culemborg

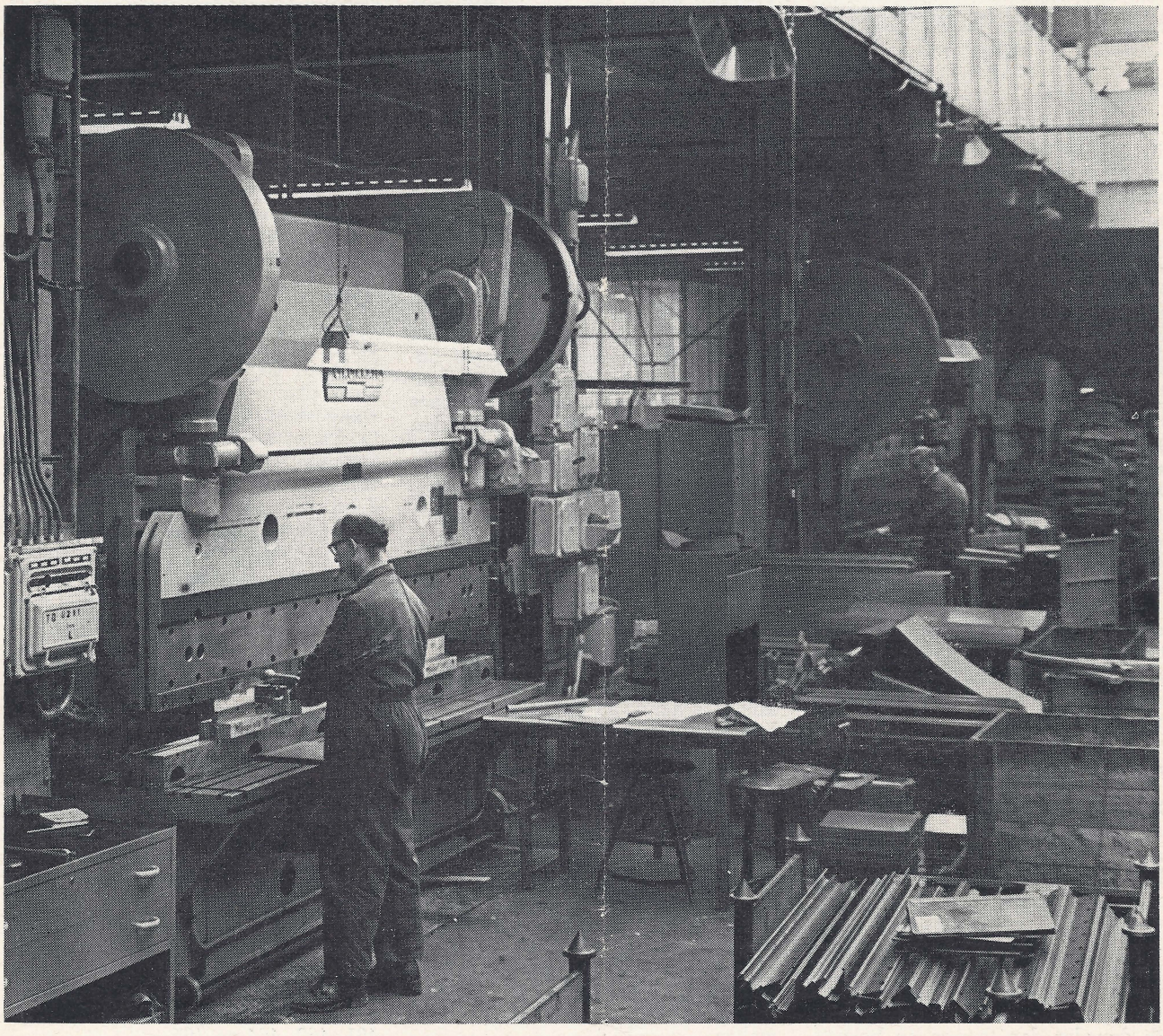

VERSCHIJNT ÉÉNMAAL PER VIJF WEKEN - REDACTIE: R. BREMER, W. CARSTENS, M. MOUTHAAN, E. VERHOEF



Voorstel 429 **afd. 145**

W. den Hertog stelde voor de stijlen voor loperbevestiging van 7700 bureaus op dezelfde wijze te bevestigen als bij de 7800 bureaus. Omdat de 7700 bureaus nog voorzien zijn van houten bladen is deze constructie hiervoor niet aan te bevelen. Bij het toepassen van een stalen blad (wat op het constructiebureau in voorbereiding is) is deze mogelijkheid wel aanwezig.
Voor deze suggestie is door de commissie een premie vastgesteld van *f* 10,—.

Voorstel 444 **afd. 130**

Een voorstel tot werkmethodewijziging bij het monteren van indraaideurkasten en wijziging van onderdelen die tot een snellere montage kunnen leiden bereikte ons van de hand van J. van Ooijen.
Na onderzoek is gebleken dat inzenders voorstel bruikbaar is en een belangrijke besparing oplevert.
Besparing op jaarproduktie *f* 1095,90
20% hiervan is *f* 219,18.

Voorstel 445 **afd. 140**

Dit voorstel van Z. van Iterson hield in om de poten onder de kastjes van 7800 bureaus te bevestigen met tordeerlippen. Door het toepassen hiervan zou een geheel schroefloos kastje verkregen kunnen worden. Na uitvoerige proefnemingen is komen vast te staan, dat bij toepassing hiervan een minder betrouwbare constructie wordt verkregen als de nu gebruikelijke. Om deze redenen kan dit voorstel niet worden overgenomen.

Voorstel 446 **afd. 145**

Ook dit voorstel heeft betrekking tot het bevestigen van poten onder kastjes 7800 bureaus.
H. Sleeuwenhoek stelde voor het tappen en bevestigen met M6 schroeven te laten vervallen en hiervoor in de plaats zelftappende schroeven toe te passen. Deze methode is wel uitvoerbaar, echter het monteren met zelftappende schroeven is aanmerkelijk duurder dan tappen en bevestigen met M6 schroeven.

Voorstel 451 **afd. 122**

Het transport van onderdelen bergmeubel is ook voor J. Vermeulen en A. Vermeulen aanleiding geweest hier een voorstel voor in te dienen. Nu, om een raam te vervaardigen met verplaatsbare afstandstukken, waartussen beschermend materiaal geschoven kan worden. Deze ramen zouden op bestaande kisten geplaatst kunnen worden.
Zoals de vorige maal al is medegedeeld worden bovengenoemde onderdelen nu in kartonnen dozen vervoerd.

Voorstel 452 **afd. 145**

H. Sleeuwenhoek stelde voor de houten vloerlatten onder kasten te vervangen door akulon latten.
Afgezien van de bevestiging van akulonvloerlatten, is het duidelijk, dat het geheel veel duurder zou worden dan de huidige methode.

Voorstel 453 **afd. 122**

Nog een voorstel van J. Vermeulen en A. Vermeulen. Ditmaal om het dompelgaatje in de legborden van het bergmeubel te laten vervallen. Genoemde onderdelen worden niet gedompeld maar gespoten.
Het ponsen van het dompelgaatje is inderdaad overbodig en het weglaten van deze bewerking levert een jaarbesparing op van *f* 25,52.
20% hiervan is *f* 5,11.

Voorstel 454 **afd. 145**

Verschillende mogelijkheden heeft W. den Hartog aangegeven om bestaande schroefverbindingen in kasten en bureaus te vervangen door plaatschroeven. Deze mogelijkheden zijn onderzocht, van de wel toepasbare is komen vast te staan, dat de huidige bevestiging goedkoper is dan de door inzender voorgestelde bevestiging.

Voorstel 455 **afd. 145**

C. M. van Leeuwen stelde voor de de bevestiging van stalen bladen op 7800 bureaus met tordeerlippen te doen plaatsvinden, i.p.v. met speednuts. De aard van de belasting staat hier echter geen tordeerlip toe. Ook bij demonteren en een volgende montage zou de tordeerlip niet meer betrouwbaar zijn.

Voorstel 458 **afd. 145**

Door een voorstel van H. Sleeuwenhoek is het mogelijk de slotstang van het 7700 bureau ook toe te passen bij lage brievenkast met lage laden. Alhoewel een nieuwe slotstang hiervoor wordt geconstrueerd, kan men zolang van deze mogelijkheid gebruik maken.
Premie *f* 3,—.



Op 9 februari j.l. is de heer D. W. van Logchem in dienst getreden als chef van de afdeling Durion. Het was reeds lang de bedoeling geweest voor de afd. Durion een nieuwe chef te benoemen. Deze plannen moesten echter thans op korte termijn worden uitgevoerd wegens het a.s. vertrek van de heer Lamphen naar Zuid-Afrika. We hopen dat de heer van Logchem zich spoedig bij ons thuis zal voelen.

Voorstel 459 **afd. 122**

Het laten vervallen van de draadverstijving in het voorfront van grote laden voor bergmeubelen en het lager plaatsen van de handgreep is voorgesteld door J. Vermeulen en D. Coops.
De draadverstijving kan echter niet vervallen daar deze niet alleen het doorbuigen van het voorfront moet verhinderen, maar ook het knikken van de lade bij het geheel uitnemen.
Het lager plaatsen van de handgreep is om esthetische redenen niet gewenst.

Voorstel 462 **afd. 145**

Ditmaal nog een voorstel van H. Sleeuwenhoek, nu om de ring voor de vierkante slotpen te laten vervallen en aan de slotpen zelf een borst te draaien voor geleiding in het slobgat van de stijl.
Dit is niet uitvoerbaar, de breedte van het slobgat is gelijk aan de dikte van de slotpen, zodat bij het draaien van de borst aan de evenwijdige zijden van de pen geen rand ontstaat.

De volgende voorstellen zijn nog in behandeling: 439, 456, 457, 460, 461, 463, 464 en 465.

De ideeëncommissie

40 % !

Neen dat is niet de winst over de afgelopen periode. Het is het magische getal van de 40% oververdienste op de tarieven.

Waarom werkt men naar die 40% toe en wil men geen grotere oververdienste bereiken, ook in die gevallen waarin dat zeer wel mogelijk is?

Deze vraag is onderwerp van gesprek geweest zowel in de „commissie korter werken" als in de tariefcommissie.

Je zou toch zeggen, dat iemand die kans ziet om met een redelijke inspanning b.v. 50% over te verdienen dit graag zou doen omdat hij dan met een beter gevuld loonzakje naar huis gaat.

Dit blijkt niet het geval te zijn. Als de mogelijkheid van die 50% er in zit gaan velen er bewust wat langer over doen zodat het resultaat in de buurt van die magische 40% komt.

Op het eerste gezicht lijkt zoiets volkomen dwaas, want de betrokkene is gebaat bij een hogere oververdienste (meer loon in het zakje dus) en het bedrijf als geheel heeft het voordeel van sneller de spullen klaar te kunnen maken. Iedereen zou er dus slechts voordeel van kunnen hebben als we inderdaad die 50% gingen maken in die gevallen waarin dat mogeliik is.

Maar zo eenvoudig is het niet. Er moet natuurlijk een geheel andere reden zijn om naar die 40% toe te werken; en die is er ook.

De reden, dat men meestal een grote oververdienste wil voorkomen is gelegen in het wantrouwen dat men koestert jegens het tariefmaken.

Dit wantrouwen is gegrond op ervaringen uit het verleden en wel op het feit dat indien een tarief een hoge oververdienste opleverde je de kans liep, dat er een tijdwaarnemer kwam met als gevolg dat het tarief voor de volgende keer prompt verlaagd werd.

En dit laatste risico wil men niet lopen. Dus is het verstandiger om maar bij die 40% te blijven die niet al te erg in de gaten loopt.

Dit schijnt in het verleden inderdaad gebeurd te zijn en vandaar de wens om niet meer dan ongeveer 40% oververdienste te gaan maken, hoewel iedereen het prettig vindt om met een dikker loonzakje naar huis te gaan.

Sedert de invoering van de G-tarieven (gegarandeerde tarieven dus) ongeveer een jaar geleden is er echter nog nooit een tarief verlaagd omdat de oververdienste zo hoog was.

Een G-tarief wordt alleen gewijzigd als de werkmethode gewijzigd wordt, maar zolang deze dezelfde blijft *mag* het tarief niet veranderen.

De tarieftijd is dan n.l. gegarandeerd. Vandaar ook de naam G-tarieven.

Zo er dus een wantrouwen gegroeid is in het verleden met als gevolg, dat er gestreefd wordt naar niet meer dan ongeveer 40% oververdienste, dan is het nu tijd om dit wantrouwen overboord te zetten en dus als een bepaald tarief daartoe de mogelijkheid biedt ook inderdaad meer te verdienen. We varen daar tenslotte allen wel bij.

Indien overigens iemand toch meent dat een tarief bekort is omdat de vorige maal de oververdienste hoog was, doet hij er verstandig aan hier direct over te gaan praten met zijn baas en zonodig met de tariefcommissie, omdat dit nooit zo mag zijn.

Ir Meyers

Geen 40%... maar 7%

Winstdelingsresultaten 10e periode

De winstdelingsresultaten over de 10e periode laten een uitkering toe van 7%. Dit verheugende resultaat is het gevolg van een grotere bedrijvigheid in alle afdelingen gedurende de laatste maand van het jaar.
Deze grotere bedrijvigheid blijkt allereerst uit de gestegen afleveringen, die hoger zijn geweest dan in alle voorafgaande perioden. Hieruit is een eveneens fraaie verkoopwinst voortgekomen, die de winstdelingsresultaten gunstig hebben beïnvloed.
De grote bedrijvigheid heeft natuurlijk ook een gunstig bezettingsresultaat gehad.
Het totaal aantal gewerkte uren heeft een hoogte-record geboekt.
Overigens is het merkwaardig dat ieder zich beijvert nog in het oude jaar zoveel mogelijk af te werken. Hierdoor konden zeer veel orders worden afgesloten, hetgeen geleid heeft tot een zeer gunstige dekking voor materiaalkosten.
Alleen met de loon-efficiency wil het niet vlotten. Nu was het weer in hoofdzaak de produktie van het bergmeubel, die de voor- nacalculatieverhouding boven de 100% heeft gebracht. Laten we hopen dat ook deze nieuwe produktie spoedig geheel binnen de voorcalculatie zal kunnen verlopen, zodat we weer op of onder de 100 komen.
De reparatie-orders vertonen nog altijd hetzelfde negatieve beeld. Dit moet blijvend de aandacht van de betrokkenen hebben.
Dit was dan weer het laatste verslag over 1959, dat het volgende beeld heeft vertoond:

1e	periode	0 %
2e	„	6 %
3e	„	1 %
4e	„	0 %
5e	„	7 %
6e	„	6 %
7e	„	4 %
8e	„	4 %
9e	„	4½%
10e	„	7 %
Gemiddeld		3,95%

In het verslag over de 1e en 2e periode van 1960 zult U voor het eerst kennis maken met de resultaten van Durion en de resultaten op de kosten ten opzichte van de kostendekkingen.
We zijn benieuwd!

J. Bult

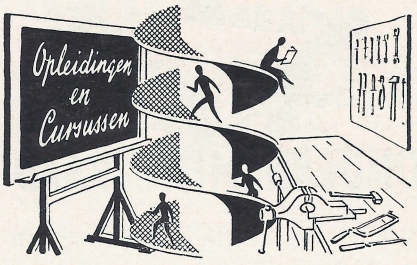

EXAMEN MEETCURSUS

Op woensdag, 10 februari deden 8 deelnemers aan de Bemetel-meetcursus examen. Wegens ziekte konden 2 deelnemers niet aanwezig zijn. Het is voor de betrokkenen een zware dag geweest. De examenstof was beslist niet eenvoudig en er moest hard worden gewerkt om des avonds op een redelijke tijd klaar te zijn.
Gelukkig kon de heer Meijers aan het einde van de dag alle deelnemers gelukwensen met het behaalde resultaat. De een had betere cijfers dan de ander, maar allen zijn geslaagd. Van harte proficiat.
De geslaagden zijn:

G. A. G. v. d. Berg
W. Bohré
A. van Gasteren
D. J. van Kranenburg
C. G. Smits
K. Smits
S. C. van Varik
G. van Zandwijk

Op 16 februari is inmiddels reeds weer een aanvang gemaakt met de 2e cursus. De cursus is niet gemakkelijk, maar we rekenen voor de cursisten van deze groep op minstens even goede resultaten.

R. Bremer



ONDERNEMINGSRAAD

Verslag van de 51e vergadering van de Ondernemingsraad, gehouden op dinsdag 23 februari 1960.

Aanwezig zijn alle leden van de Raad, de heren Kernkamp, Bremer en Bult, mejuffrouw Vermunt en mevrouw Klein.

Agenda

1. Opening.
2. Goedkeuring notulen vorige vergadering.
3. Mededelingen van de voorzitter.
4. Winstdelingsresultaten 10e periode.
5. Datum volgende vergadering.
6. Rondvraag.
7. Sluiting.

De *voorzitter* opent de vergadering en heet de aanwezigen welkom.
De notulen van de vorige vergadering worden zonder bemerkingen goedgekeurd en ondertekend.

De *voorzitter* opent de vergadering met het geven van een overzicht van de gang van zaken in het bedrijf. Volgens spreker mogen wij tevreden zijn over het aantal binnenkomende orders, maar momenteel krijgen we toch wel wat te veel van het goede. Het plaatsen van orders door oude klanten kunnen wij onmogelijk weigeren en de nieuwe klanten zijn bereid om zeer lange levertijden te aanvaarden. Bovendien zijn er bijzondere gevallen waaraan wii tegemoet moeten komen, hetgeen ons veelal in een moeilijke situatie brengt. Speciale orders zullen echter zo veel mogelijk moeten worden beperkt.

De situatie waarin wij nu verkeren is nog moeilijker dan vóór de bestedingsbeperking, terwijl niet kan worden overzien wanneer deze grote vraag zal afnemen. Mocht dit verschijnsel van lange duur zijn dan zouden wij de fabriek nog meer kunnen uitbreiden, maar het feit dat het aantrekken van nieuw personeel zeer moeilijk is, blijft bestaan.

Is het in verband met het bovenstaande nu wel het juiste moment om de verkorte werkweek in te voeren? De installatie van de „kortere werkweekcommissie" is het teken, dat er in onze onderneming serieus aan dit onderwerp wordt gewerkt. De voorzitter betreurt het daarom des te meer, dat de in goede harmonie verlopen besprekingen van de commissie tot nu toe geen resultaten hebben opgeleverd. Deze besprekingen zullen echter moeten worden voortgezet, omdat er een oplossing voor de extra produktiviteitsverhoging gevonden dient te worden. Als er nl. geen oplossing wordt gevonden kan de directie geen voorstel tot werktijdverkorting bij de Vakraad indienen. Spreker vraagt nogmaals om deze kwestie zeer serieus op te nemen. Hij is gaarne bereid om overleg te plegen met de districtsbestuurders om de zaak nog eens van alle kanten te bezien. Van de kant van het personeel dient echter de bereidheid te komen om ter wille van een verkorting van de werkweek aan bepaalde produktiviteitsverhogende maatregelen medewerking te verlenen. O.a. dient het streven naar een oplossing van het zg. „aanloopprobleem" en een eventuele verlenging van de koffiepauze door een ieder met begrip te worden ontvangen.

Met het voorstel van de heer *Bult* om de eerste en tweede periode van het jaar 1960 te combineren en de winstdelingsresultaten gelijktijdig be-

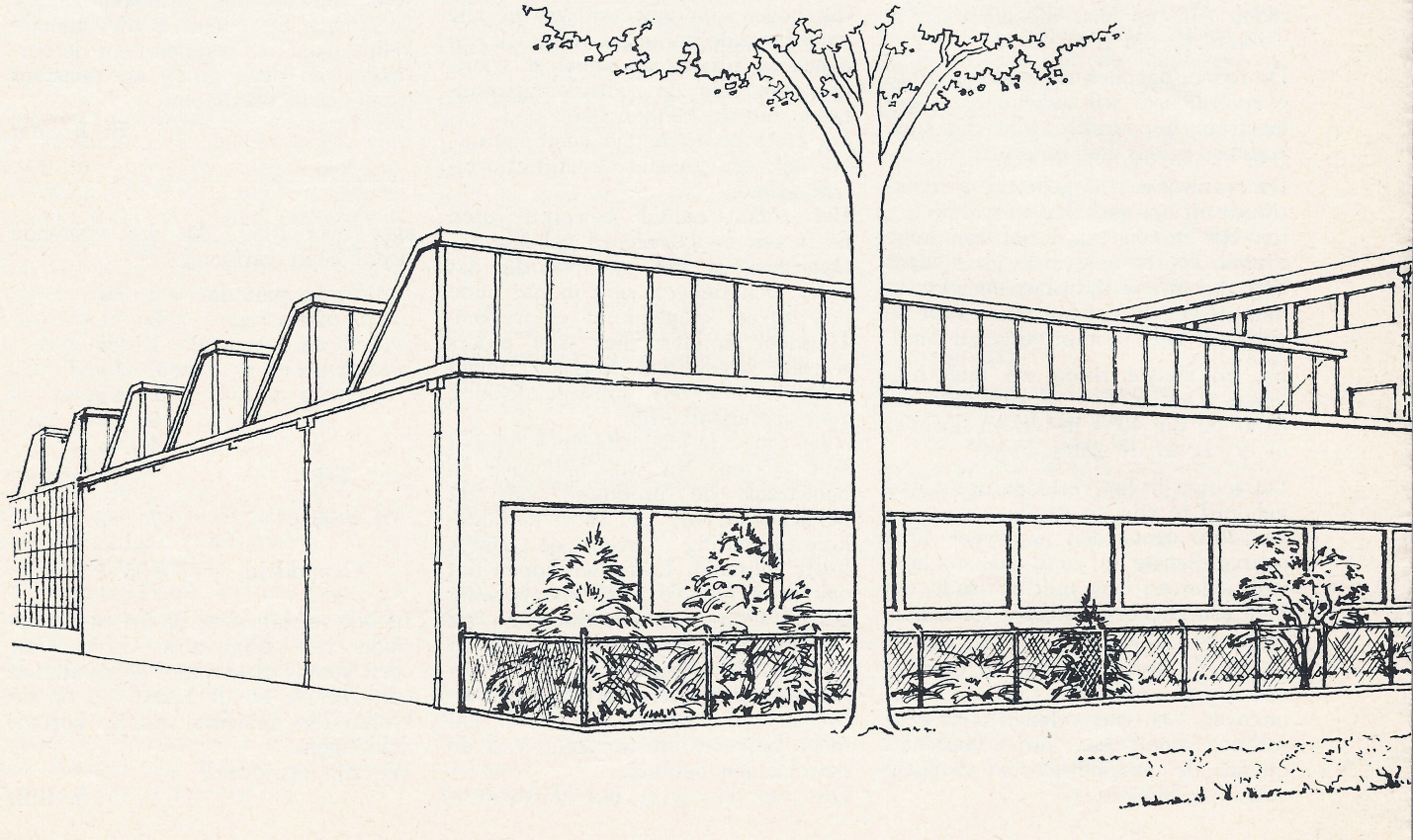

kend te maken, gaan de aanwezigen accoord.

De *voorzitter* hoopt dat dit gebruik in het volgende jaar veranderd kan worden.

De heer *Bult* deelt mede, dat de 10e periode van het vorige jaar een mooi resultaat heeft opgeleverd en het winstpercentage 7% bedraagt.

Tengevolge van de grote drukte met hoge omzetten is er een grote verkoopwinst geboekt. De grote bedrijvigheid had overdekking op kosten tot gevolg. Vele orders werden gunstig afgesloten en de efficiency-verschillen waren redelijk. Nadelige efficiency-verschillen op lonen zijn terug te voeren tot de aanloopmoeilijkheden van het bergmeubel. Deze aanloopkosten zijn wel bijzonder hoog geweest. In de loop van 1960 hoopt men dergelijke kosten te kunnen begroten.

De *voorzitter* herinnert er nog aan dat niet alleen de fabricage van dit artikel op gang heeft moeten komen, maar de bewerkingen die daarop volgen hebben ons veel geld gekost, zoals het inpakken, opslaan en verzenden. In de expeditie ontstond nl. een toestand die onhoudbaar werd. De heer Hamilton heeft zowel het centraal magazijn als de expeditie gereorganiseerd. De vertraging in de afleveringen is nu bijna hersteld. Ook het grote aantal griepgevallen is van invloed geweest op deze moeilijkheden, derhalve zal vaccinatie nogmaals worden overwogen.
De volgende vergadering zal plaats vinden op 30 maart a.s.

Rondvraag

In antwoord op de vraag van de voorzitter of alle ziektegevallen inderdaad griepgevallen zijn, deelt mej. Vermunt mede, dat er naast griep veel geelzucht en longontsteking voorkomt.
Niets meer aan de orde zijnde sluit de voorzitter om 15.45 uur de vergadering.

Nieuwbouw

Hieronder ziet U het aanzicht van onze nieuwe fabrieksgebouwen aan de Triosingel als de komende uitbreiding gerealiseerd is.
Van links naar rechts ziet U eerst de gevel van het nieuwe stuk waarmee de afdeling lakkerij/montage wordt uitgebreid. De hoek van de Spoorstraat dus en de plaats waar thans de opleidingsschool staat. Tezijnertijd zullen in deze nieuwe ruimte de afdeling gereedschap en de afdeling speciaal werk worden ondergebracht.
Naast dit stuk met de shedkap ziet U het trappenhuis van het nieuwe dienstgebouw. Op deze plaats staat thans nog de oude „villa".
Binnen enkele dagen zal dit oudste resterende deel van de voormalige „Fax" worden afgebroken.
Naast het dienstgebouw ziet U de portiersloge en de „brug" waarmee het dienstgebouw verbonden is met de bovenverdieping van de plaatwerkerij.
In het dienstgebouw komt o.a. een garderoberuimte en via deze brug kan men zich dan naar de werkplaats begeven.
Tenslotte ziet U uiterst rechts de reeds bestaande gevel van de plaatwerkerij.
Op de hieronder afgedrukte tekening kunt U zien, dat er niet alleen meer ruimte beschikbaar komt door deze nieuwbouw, maar dat ook het aanzicht van het complex aan de Triosingel er heel wat op vooruit gaat.

R. Bremer

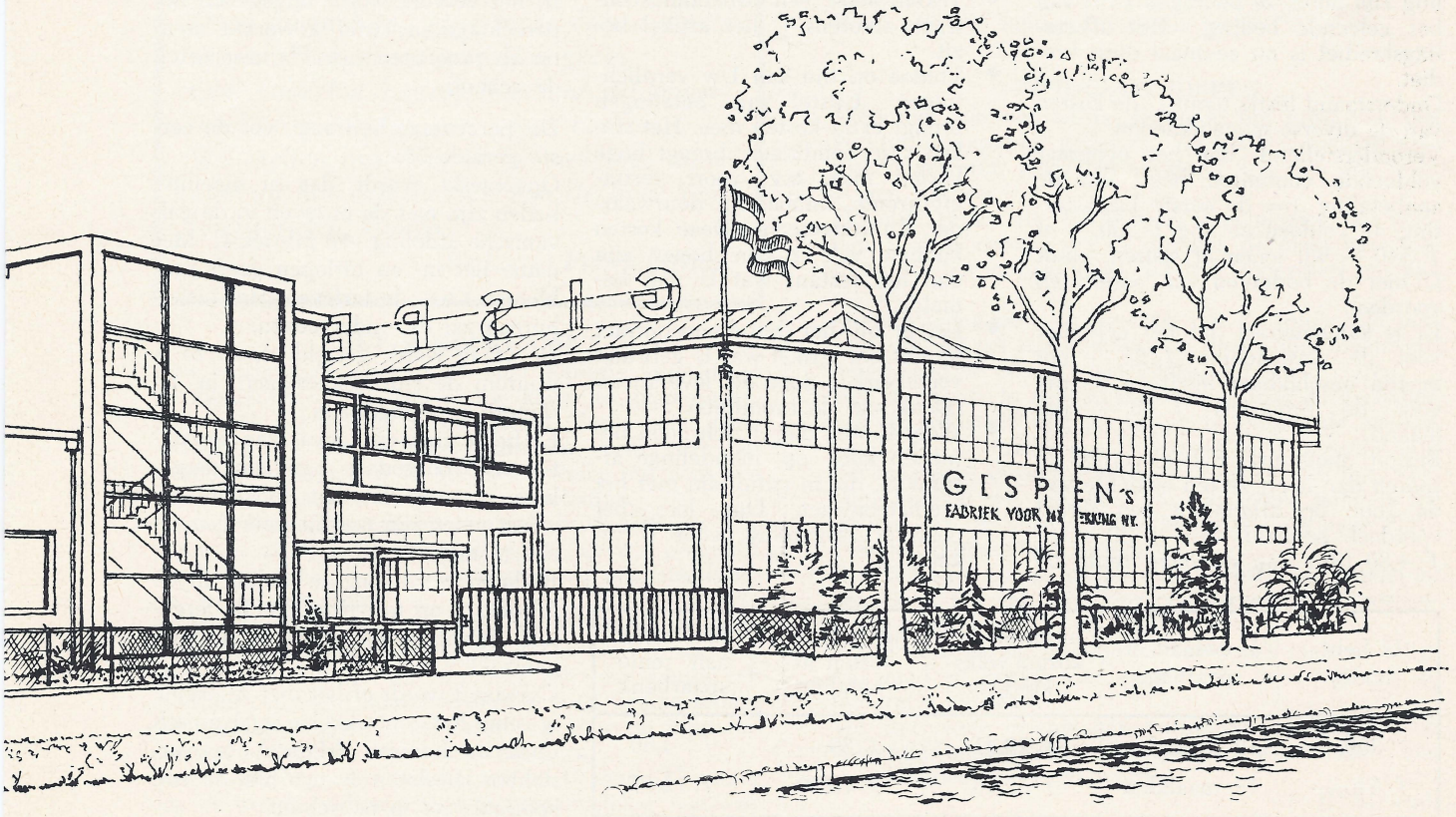

Op hoeveel komt me dat?

kopen op afbetaling of ander krediet

De heer Faber wil graag een bromfiets kopen en mevrouw, die al *f* 100,— gespaard heeft, denkt nog *f* 300,— nodig te hebben voor het kopen van een wasmachine.
Mijnheer zou graag de beschikking hebben over *f* 540,—. Hun vraag, die zij aan het Gezins-Begrotings-Instituut voorleggen luidt: Hoeveel kost het ons als we eerst de bedragen bijeen sparen en dan kopen of als we geld lenen bij een volkskredietbank of als we de spullen op afbetaling kopen?
Sparen kost niets. Alles wat een spaarbank voor U doet is gratis. Sparen brengt geld op. De rente bedraagt op het ogenblik meestal 3%. Door sparen verdient U dus geld.
Geld lenen bij een volkskredietinstelling kost U gemiddeld een 6 à 9% van het geleende bedrag. De tarieven van deze banken lopen nogal uiteen. Men informere dus ter plaatse. De gemeentelijke volkskredietbanken zijn sociale instellingen; men wordt er in de regel goed geholpen. Overleg over de regeling van de aflossing is mogelijk. De aflossingsdruk wordt bepaald met in acht neming van gezinsinkomen en gezinsomstandigheden.
De kosten van het kopen op afbetaling zijn hoog, ze bedragen 13% van het geleende bedrag. Het afbetalingskrediet is nu eenmaal duur krediet.
Onderstaand liistje toont U de kosten van de diverse mogelijkheden.
Veronderstellend, dat het echtpaar voldoende contanten heeft om de aanbetaling (= de eerste kassastorting) te voldoen en nog *f* 300,— of *f* 540,— wil lenen of sparen, vindt U hier de bedragen van nadeel en voordeel!
Er is aangenomen dat het echtpaar voor de wasmachine *f* 25,— per maand beschikbaar heeft en daarna voor de bromfiets *f* 30,— per maand.
Besluit mevrouw Faber verder te sparen dan heeft ze ten opzichte van de koop op afbetaling een direct voordeel behaald van *f* 39,— + *f* 4,80 (3% van de inleg rente op rente berekend) = *f* 43,80. Of als ze het geld leent bij een kredietbank van *f* 19,41 + *f* 4,80 = *f* 24,21.
Buitendien heeft ze de volle beschikking over haar spaargeld behouden. Komt er tegenslag dan kan het spaarbankboekje de extra kosten opvangen en zit ze niet met nog meer uitgaven, wat het geval is indien ze schuld aflost.
Gaat de heer Faber zijn bromfiets op afbetaling kopen dan kost hem dit ten opzichte van het sparen *f* 70,20 + *f* 12,77 (renteverlies) = *f* 82,77.
Mocht het echtpaar besluiten krediet op te nemen, dan zou ik het graag de volgende raad meegeven.

- Neem nooit meer dan één krediet tegelijk.
- Bekijk en bereken zorgvuldig hoeveel U per maand voor de aflossing kunt missen zonder Uw andere uitgaven in gevaar te brengen.
- Neem geen zware aflossing. Een te zware aflossing betekent van de ene schuld in de andere raken. Dat bezorgt een mens veel ellende en verdriet.
- Koop nooit op afbetaling aan de deur.
- Teken nooit een afbetalingscontract, alvorens U het artikel bezit.
- Voldoe op tijd aan Uw verplichtingen. Uitstel van betalingen brengt extra kosten mee. Het staken van betalingen brengt hoge kosten mee, b.v. voor: vertragingsrente, aanmaning, deurwaarder, kantongerecht. Deze kosten kunnen vele malen hoger zijn dan het restant wat U niet betaalde.
- Let er bij het huurkoopcontract op dat het artikel wat U gebruikt verzekerd is door de leverancier (Denk aan de bromfiets).
- Weet U wel, dat U zich nooit beroepen kunt op mondelinge afspraken, die in strijd zijn met het kredietcontract. Dus lees het contract zorgvuldig, voor U tekent.
- Besef goed, wat U begint. Een huurkoopcontract kan nooit nietig verklaard worden. U zit er aan vast en kunt er alleen met schade vanaf.
- Wend U tot een vertrouwd adres, een zaak die goed bekend staat en waarvan U zeker weet, dat U goed bediend wordt.

Voor mevrouw Faber nog een speciale tip. Er zijn gemeentelijke elektriciteitsbedrijven, die wasmachines tegen voordelige voorwaarden in huurkoop leveren. Informeer bij Uw elektriciteitsbedrijf.

E. J. Wilzen-Bruins,
Leidster Voorlichtingswerk
Gezins-Begrotings-Instituut.

U hebt nodig	U betaalt of spaart in:	uitgaven aan kosten volkskrediet	uitgaven aan kosten afbetaling	*inkomsten* aan rente spaarbank
f 300,—	12 maanden	*f* 19,41	*f* 39,—	*f* 4,80
f 540,—	18 maanden	*f* 52,16	*f* 70,20	*f* 12,77

TARIEVEN

Vergadering van de tariefcommissie met de bedrijfsleiding op 23 febr. '60

Aangezien de laatste perioden het percentage in tarief gewerkte uren zich constant beweegt op ongeveer 90% is nu overgegaan tot een andere wijze van signaleren.
In het vervolg wordt opgegeven het percentage in tarief gewerkte uren, nu als procenten van *alle* uren (excl. de school).

Dit percentage bedroeg over de eerste periode 55.
Opgemerkt wordt dat er moeilijkheden zijn met de tarieven in de galvanische afdeling van fabriek II. Met name het in- en uitlopen geeft problemen t.o.v. de tarieven. Het tariefbureau zal dit onderzoeken.
De vraag wordt gesteld of, en zo ja waarom de storingstoeslagen in de slijperij gewijzigd zijn.
Er heeft zich een geval van reparatiewerk voorgedaan van een dergelijke omvang dat het mogelijk geweest moet zijn om hiervoor een tarief te maken.
Besloten wordt om de leiding in de fabriek er op te wijzen dat in dergelijke gevallen inderdaad een tarief gemaakt wordt.
Gevraagd wordt of het niet wenselijk is om het ontnikkelen galvanisch i.p.v. mechanisch (slijpen) te verrichten. Besloten is om hiertoe een speciaal bad in te richten.

RONDOM ONS WINSTDELINGSSTELSEL

Wat is de verhouding voor- en nacalculatie, en hoe berekenen we die? Zoals we de vorige maal hebben gezien is er van vrijwel elk produkt een zorgvuldige voorcalculatie gemaakt, d.w.z. van het produkt is nauwkeurig berekend hoeveel van welke materialen mag worden gebruikt en welke bewerkingen in hoeveel perioden mogen worden verricht. De som van al deze materialen en handelingen wordt uitgedrukt in een bedrag in geld. Dit totale bedrag nu is de voorgecalculeerde fabriekskostprijs.
De verhouding voor- en nacalculatie is de vergelijking tussen de voorgecalculeerde fabriekskostprijs en de werkelijk gemaakte kosten.

Deze verhouding kunnen we berekenen doordat elke fabrieksorder van een ordernummer wordt voorzien, terwijl alle in de fabriek verrichte werkzaamheden op een ordernummer worden genoteerd. Wanneer de order klaar is staan dus per ordernummer tegenover elkaar de voorgecalculeerde prijs en de werkelijke of nagecalculeerde prijs. Het zal U duidelijk zijn dat daar allerlei verschillen tussen kunnen zitten. Bij de voorcalculatie is n.l. aangenomen, dat de in het verleden geconstateerde oververdienste op het werkstuk altijd kan worden bereikt. Stel dat dit 38% is. Wordt nu in feite 44% op dit orderno. bij een bepaalde bewerking verdiend, dan is de werkelijke tijd korter dan de voorgecalculeerde en wel ongeveer 4%.
De V/N verhouding op dit onderdeel is dan 96. Bij een andere bewerking blijkt nu, dat b.v. het materiaal niet recht is. Er moet een toeslag op het tarief worden gegeven van b.v. 10%. Afgezien van de werkelijke oververdienste bij dit onderdeel is nu de nacalculatie 10% hoger dan de voorcalculatie, en dus 110.

Een derde factor is nog het aantal uren dat in tarief wordt gewerkt, dit in vergelijking met de hiervoor opgestelde begroting, maar deze berekening voert te ver.
Overigens zijn de twee bovengenoemde de belangrijkste, en U kunt hieruit zelf afleiden hoezeer U de V/N verhouding kunt beïnvloeden. Bekijk eerst het materiaal voordat U er aan gaat werken en werk het goed af.
Wanneer Uzelf wel aan de 40% komt maar bij de volgende bewerking moet een toeslag worden gegeven omdat iets niet goed is brengt dat Uw eigen winstdeling in gevaar!

J. Bult



Op 5 februari vierde A. den Hertog zijn 12½-jarig jubileum. Het grootste gedeelte van deze periode heeft hij gewerkt in de afdeling ponserij. Thans is hij daar ponser-insteller.

Juist voor het ter perse gaan van dit nummer ontvingen wij het droevige bericht, dat de heer E. Verhoef plotseling is overleden.
Onze deelneming gaat in de eerste plaats uit naar het zwaar getroffen gezin.
Ook voor het bedrijf betekent dit onverwachte overlijden een groot verlies.
Wij stellen ons voor in het volgend nummer op het verscheiden van de heer Verhoef terug te komen.

Redactie Fabrieksfluit.

HET KINDERKAMP

Drie weken geleden zijn wij naar Renesse gereisd om de mogelijkheid van een nieuw kamp te gaan onderzoeken en wij hebben succes gehad. Een mooie, grote schuur welke slechts enkele minuten verder van het strand gelegen is dan de vorige en welke ons voor een week een ideaal onderdak kan verschaffen.
Hoewel de laatste oproep in de Fabrieksfluit om Uw kinderen zo spoedig mogelijk op te geven, praktisch zonder resultaat is geweest, hopen wij nog steeds op een grote aanvrage.
Nogmaals wijzen wij U erop dat sparen steeds mogelijk is en dat het nooit tè vroeg is om Uw kind te melden. Het zou zo jammer zijn wanneer wij deze kampweek moesten overslaan omdat er niet genoeg belangstelling voor zou bestaan. De teleurstelling voor de kinderen die wel opgegeven zijn zou tè erg zijn.
Mogen wij nog eens een beroep op U doen. U maakt ons de voorbereidingen zoveel gemakkelijker wanneer U ons laat weten hoe groot de groep zal kunnen worden. De vertrekdatum is vastgesteld op 22 juli, vrijdagsmorgens, en op vrijdag 29 juli 's middags terug. De kinderen van 7 tot 12 jaar kunnen hieraan deelnemen.
Waar zijn die kinderen van die leeftijd???

J. Vermunt

FOTOCLUB GISPEN

Wederom zijn een aantal leden in het bezit van een vergrotingsapparaat gekomen. Zij hebben hieraan vele weken gewerkt, maar het resultaat kon dan ook weer gezien worden.
Hopelijk zullen alle bouwers er veel plezier aan beleven. Gaarne danken wij de directie, die door haar toestemming het vervaardigen van deze apparaten mogelijk maakte.
Moeilijkheden met de jurering van de foto's zijn oorzaak, dat op het moment waarop deze kopie ingeleverd moest worden er nog geen uitslagen bekend waren.
Het is jammer te moeten constateren, dat de deelname aan de wedstrijd nog zo gering is. Nogmaals wekken wij U tot deelname op. Het moet toch mogelijk zijn dat men ééns in de 6 weken een foto vervaardigt. Veel raad hebben wij gekregen.... en moois hebben wij gezien van de verschillende heren die op onze clubavonden uitgenodigd waren.
Op 25 maart a.s. zal de heer R. Veenstra ons wederom bezoeken. Hij zal dan door ons vervaardigde portretfoto's bespreken.
Breng deze avond dus gerust Uw foto's mee. U krijgt dan raad en kritiek van iemand die deze tak van de fotografie beheerst.
Tot slot moge er nog aan herinnerd worden, dat de volgende inleverdatum 15 april is, waar foto's van standbeelden gevraagd worden.

T. E. Meirink

Personeelfonds 1959

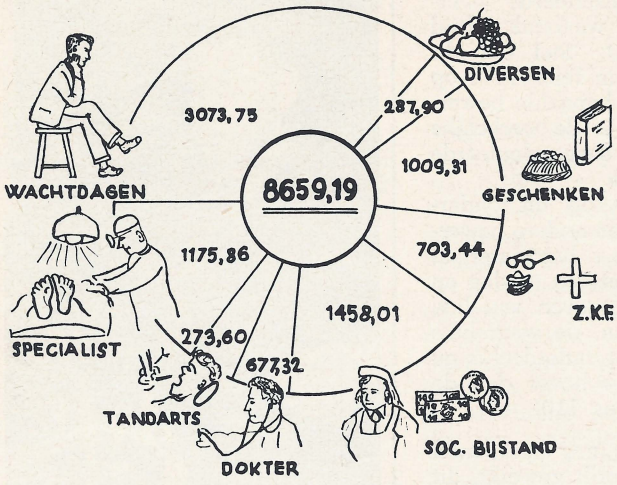

Aan de hand van de hierbij afgebeelde tekening heeft het Bestuur van het Personeelfonds in de laatste Ondernemingsraad-vergadering rekening en verantwoording afgelegd over het beheer gedurende het jaar 1959.

De financiële basis van het fonds is goed. Er is een voorzichtig beleid gevoerd en mede daardoor waren de inkomsten groter dan de uitgaven.

Het totale overzicht is als volgt:

Saldo op 2 januari 1959	*f*	5.876,62
Inkomsten 1959	„	11.232,70
	f	17.109,32
Uitgaven 1959	„	8.659,19
Saldo per 2 januari 1960	*f*	8.450,13

Hoewel de inkomsten in 1959 ruimschoots voldoende waren om de uitgaven te dekken, meende het bestuur niet tot verlaging van de premie te moeten overgaan. Er is pas gedurende één jaar ervaring opgedaan en het is mogelijk, dat de uitgaven in 1960 beslist anders liggen dan in 1959. Bovendien zijn er enkele verstrekkingen die in de toekomst nog wel wat kunnen worden verbeterd.
Bestuurswijzigingen vonden er in het afgelopen jaar niet plaats.
De besprekingen vonden steeds plaats in goede harmonie. Veel steun werd ondervonden van mej. Vermunt, waarvoor op deze plaats een woord van dank.

Als de in de tekening aangeduide posten stuk voor stuk bekeken worden, is er nog het volgende op te merken:

Vergoedingen voor de eerste wachtdag bij ziekte en bij bezoek aan specialist, tandarts of huisarts.

Aan deze 4 posten bij elkaar is in 1959 *f* 5.200,53 uitgegeven. Dit is meer dan de helft, n.l. 60% van de totale uitgaven.
Het is een goed ding dat wij d.m.v. het personeelfonds in staat zijn de financiële schade bij ziekte te voorkomen. Dubbel jammer is het daarom echter, dat het bestuur genoodzaakt was een aantal aanvragen te weigeren, omdat bleek dat in enkele gevallen niet van ziekte sprake was, of niet zorgvuldig genoeg aan de voorschriften de hand werd gehouden.

Sociale bijstand.

Ook deze post is tamelijk groot. In alle gevallen waarin sprake was van „nood" en bijstand werd verleend is er een zo nauwkeurig mogelijk onderzoek ingesteld. In enkele gevallen werd een afwijzende beslissing genomen.

Ziekenfondsmiddelen.

Dit bedrag werd uitgegeven als tegemoetkoming in de kosten bij het aanschaffen van brillen, gebitten, enz.

Geschenken.

In deze post is een bedrag van *f* 122,— begrepen voor de reeds populair geworden geboorte-taarten. In 1959 werden er 25 overhandigd.

Diversen.

In deze post is o.a. opgenomen voor:

fruit bij langdurige ziekte	*f*	200,60
reisvergoedingen	„	31,40
herstellingsoord	„	51,75

De bestuursleden hebben op zich genomen om bij het schenken van een fruitbakje aan een langdurige zieke, dit fruit persoonlijk te gaan overhandigen. Het bleek dat dit „ziekenbezoek" buitengewoon op prijs wordt gesteld.

Namens het Bestuur
K. Verwey,
Secr.-penningm.

Personalia

In dienst:

25-1-1960	L. Toonen no. 135, afd. Technische dienst
1-2-1960	G. van Elteren no. 41, afd. montage
1-2-1960	O. C. van Stijn no. 258, technische dienst (terug uit mil. dienst)
8-2-1960	A. M. Borgstein no. 164, afd. expeditie
8-2-1960	C. S. Laponder no. 249, afd. plaatwerkerij
8-2-1960	G. C. T. M. W. van Veen no. 202, afd. stoffeerderij
8-2-1960	T. C. van Veen no. 148, afd. expeditie
9-2-1960	D. W. van Logchem, afd. Durion
10-2-1960	mej. M. B. Lommers, afd. Verkoop
15-2-1960	H. M. van Beem no. 221, afd. lakkerij
15-2-1960	mej. D. A. Rink, afd. tariefbureau
22-2-1960	J. C. Nout no. 253, afd. Magazijn I

Uit dienst:

23-1-1960	C. van Ooijen no. 223, afd. lakkerij (eigen verzoek)
30-1-1960	mej. A. M. van Zanten, afd. tariefbureau (eigen verzoek)
30-1-1960	L. C. van Dijk, afd. bedrijfssignalering (in mil. dienst)
30-1-1960	H. F. A. Cornelissen no. 199, afd. lakkerij
6-2-1960	J. de Koning no. 9, afd. gereedschapmakerij (eigen verzoek)
4-3-1960	H. G. van Haarlem no. 230, afd. plaatwerkerij (eigen verzoek)

Overleden:

3-3-1960	E. Verhoef, chef constructiebureau

Geboren:

21-2-1960	Henriëtte dochter van de fam. de Kok

Gehuwd:

9-2-1960	B. Visser met mej. L. Swaerdens
18-2-1960	J. Collé met mej. F. de Swart

Druk A. T. Verschoor & Zoon te Culemborg

14de JAARGANG - No 147 - 9 APRIL 1960

de Fabrieksfluit

personeelsblad van Gispen's fabriek voor metaalbewerking n.v. culemborg

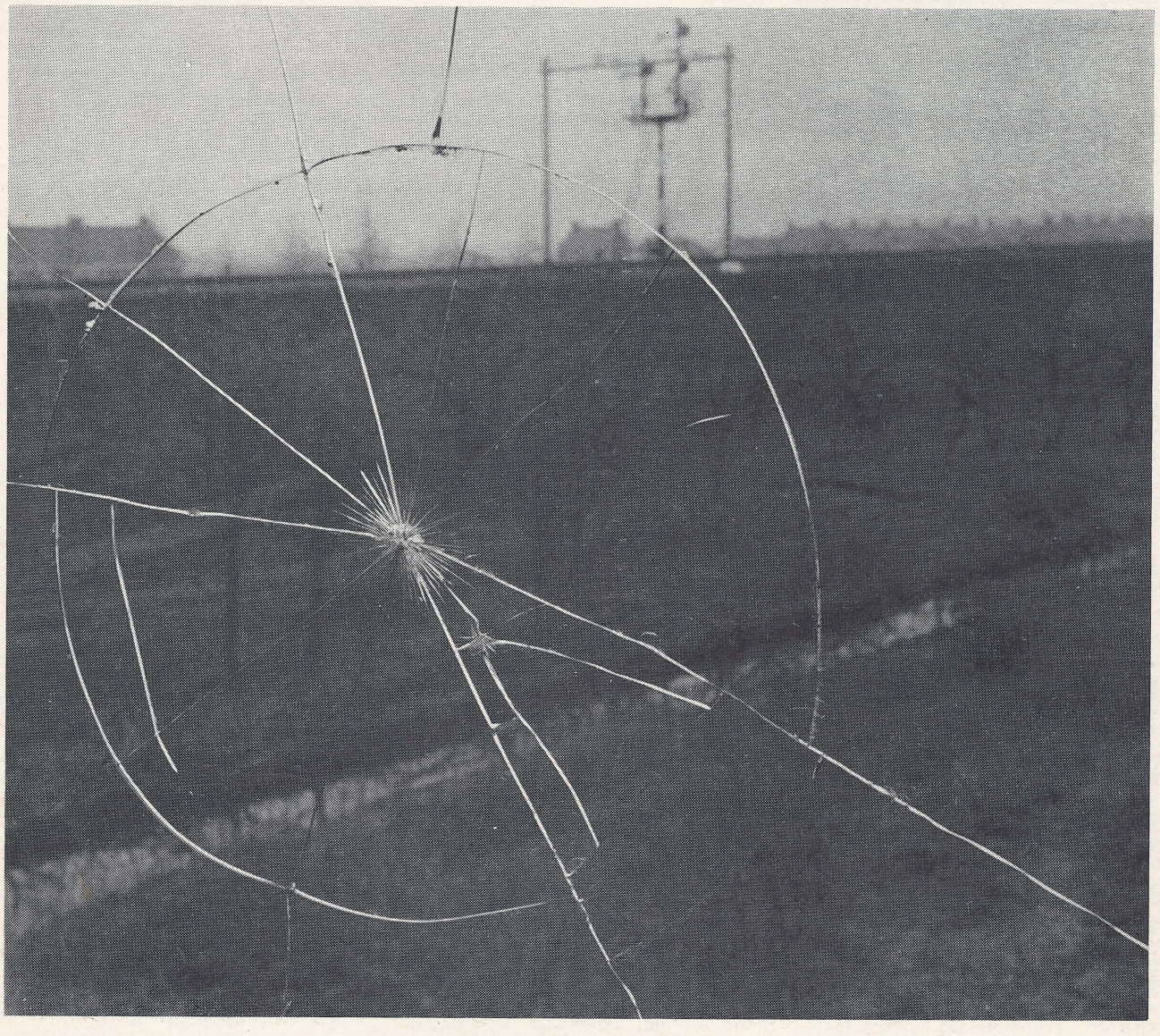

VERSCHIJNT ÉÉNMAAL PER VIJF WEKEN - REDACTIE: R. BREMER, W. CARSTENS, M. MOUTHAAN,



ONDERNEMINGSRAAD

Verslag van de 52e vergadering van de Ondernemingsraad, gehouden op Woensdag 30 maart 1960.

Aanwezig zijn alle leden van de Raad, de heren Kernkamp, Bremer en Bult, Mejuffrouw Vermunt en Mevrouw Klein.
De *voorzitter* opent de vergadering en heet de aanwezigen welkom. Het zware verlies dat ons bedrijf getroffen heeft door het plotseling overlijden van de heer Verhoef, is voor de heer van Osselen aanleiding enkele woorden aan zijn nagedachtenis te wijden.
Verhoef was een uiterst bekwaam vakman, die in het bijzonder op het gebied van gereedschap maken veel knap werk heeft gedaan. Zijn innemende persoonlijkheid maakte het voor iedereen, die met hem te maken had, prettig om met hem samen te werken. Hij had nog een veelbelovende toekomst.
Ons hartelijk medeleven gaat in de eerste plaats naar Mevrouw Verhoef en haar dochtertje.

De notulen van de vorige vergadering worden zonder bemerkingen goedgekeurd.
De *voorzitter* spreekt zijn tevredenheid uit over de algemene gang van zaken in ons bedrijf en is verheugd over het feit dat het aantal orderboekingen zich op het zelfde hoge peil blijft handhaven. De toename van de orderportefeuille heeft echter wel een toename van de levertijden tot gevolg, die de afdeling verkoop voor steeds grotere moeilijkheden plaatst.
De bouw aan de Parallelweg vordert langzaam, hetgeen wordt veroorzaakt door het tekort aan personeel. Indien men bereid zou zijn om z.g. „zwarte" lonen te betalen, zou men gemakkelijker werkkrachten kunnen aantrekken. Hoewel dit een droevige gang van zaken is, moeten wij respect hebben voor de sportieve houding van de aannemer. De verbouwing aan de Triosingel is enigszins vertraagd door het feit dat men tot een openbare aanbesteding is moeten overgaan.

Tariefaangelegenheden

De *voorzitter* deelt mede dat men overweegt om de toeslagen van de niet in tarief werkende personeelsleden te verhogen. De voornaamste reden om hiertoe over te gaan is het feit dat het verschil tussen 25% toeslag en gemiddeld 40% tariefoververdienste onbillijk groot wordt geacht.
De voorzitter zou deze wijziging gelijktijdig willen invoeren met de overgang van tariefbasisloon op tijdbasisloon.

Reiskostenvergoedingen

Van leden van het personeel is het verzoek ontvangen om niet alleen gedurende de winter, maar ook 's zomers de reiskosten van trein of bus te vergoeden.
Besloten wordt om trein- en of busgeld gedurende de zomermaanden te vergoeden op vertoon van de weekkaart.
In antwoord op een vraag tot welke regeling men wil komen voor de in de ploeg werkende personeelsleden, antwoordt de voorzitter dat geval voor geval zal worden bekeken.
Een der leden zou verschil willen maken tussen fiets- en bromfietsvergoeding, aangezien voor dit laatste vervoermiddel de kosten ongetwijfeld hoger zijn.
Om moeilijkheden te voorkomen wordt besloten dat zal worden onderzocht in hoeverre wellicht de kmprijs voor de fiets iets zou kunnen worden verhoogd.

Winstdelingsresultaten 1e periode

Het winstuitkeringspercentage over de eerste periode bedraagt 2%. De heer *Bult* voegt hieraan toe dat in de eerste maand van het jaar meestal een verflauwing optreedt in de afleveringen, welke het gevolg is van het z.g. schoon schip maken aan het einde van het voorafgaande jaar. Het ziektecijfer was gedurende deze periode zeer hoog. Deze factoren hadden tot gevolg dat de verkopen iets zijn achter gebleven bij de begroting. Voor dit jaar wordt een grote bedrijvigheid verwacht en wij mogen niet ontevreden zijn over de tot nu toe behaalde resultaten.
In het nieuwe systeem worden ook de kosten betrokken, waarover nog een uiteenzetting zal worden gegeven in de a.s. Fabrieksfluit.
De kostendekking is nog wel meegevallen en de efficiëncy-verschillen op materiaalverbruik hebben enig voordeel opgeleverd.
De verschillen op loon zijn echter nog niet geheel bevredigend.
Over de kosten valt nog weinig te zeggen, ook de reparatiekosten geven een normaal beeld te zien.
Er wordt gevraagd of het herzien van het begrotingscijfer niet van invloed is op de winst.
De heer *Bult* geeft hierop ten antwoord dat alle calculaties nu regelmatig worden aangepast. Bovendien wijkt de begroting voor 1960 vrijwel niet af van de werkelijke bedrijfsdrukte in de laatste maanden van 1959, zodat uit dien hoofde geen verschillen te verwachten zijn.

De datum van de volgende vergadering wordt vastgesteld op 4 mei a.s. om 16 uur.

Rondvraag

Een der leden zou graag willen vernemen wanneer de wijziging van de toeslagen wordt ingevoerd.
De *voorzitter* geeft hierop ten antwoord dat dit in nauw verband staat met de invoering van de verkorte werkweek.
Zolang wij geen positieve bewijzen voor de opvoering van de produktiviteit kunnen overleggen, zal het invoeren van de verkorte werkweek niet mogelijk zijn.
Wel is spreker verheugd over het feit dat in de oververdiensten bij de tarieven reeds produktie-toename kon worden geconstateerd.
Er wordt opgemerkt, dat een tweede winstpunt, met betrekking tot opvoering van de produktiviteit, de wijziging van de schoonmaaktijd voor de machines is. Sinds kort gebeurt dit niet meer aan het einde van de zaterdagmorgen, maar tussen het werk door, in de opsteltijden e.d.
De voorzitter is gaarne bereid na het onderhoud met de districtbestuurders in de volgende Ondernemingsraad-vergadering op dit onderwerp uitvoeriger terug te komen.
In antwoord op een vraag, waarom er zo weinig ramen worden aangebracht in de nieuwe gebouwen achter de poort, deelt de voorzitter mede dat het dak geheel uit glas zal bestaan.
Een der leden spreekt zijn ontsteltenis uit over het feit dat een grote proefserie van brievenkasten, die werd afgekeurd en waarvan was gezegd dat deze onderdelen konden worden gebruikt bij de normale halffabrikaten, thans tòch zijn vernietigd.
De voorzitter zal hiernaar informeren.
Om 17.10 uur sluit de voorzitter de vergadering.

FOTO VOORPAGINA

Dat kwade bedoelingen tot wonderbaarlijke resultaten kunnen leiden blijkt uit dit verrassend mooie barst-complex in één der ruiten van onze cantine, als gevolg van de baldadigheid van een slecht-opgevoede stenengooiende Culemborgse jongen.

RESULTAAT 1e PERIODE 2%

De resultaten over de 1e periode geven recht op een winstuitkering van 2%. Geen hoog percentage dus, maar in vergelijking met de 1e periode van de afgelopen jaren, die telkenmale geen winstuitkering toelieten, een goede vooruitgang. Verschillende oorzaken zijn hiervoor aan te wijzen.

In de eerste plaats worden nu niet meer, zoals in het verleden het geval was, de voorcalculaties per 1 januari van elk jaar aangepast aan de geconstateerde hogere produktiviteit, maar worden de calculaties regelmatig in de loop van het jaar herzien.

In de tweede plaats speelt de verhouding voor/nacalculatie geen overwegende rol meer omdat voor de bepaling van de winstdeling nu ook andere factoren in rekening worden gebracht, als, zoals u bekend, met ingang van 1959 de verkoopresultaten, en nu vanaf 1 januari 1960 ook de kostendekking in vergelijking met de werkelijke kosten.

Nu zult u zich afvragen waarom er dan maar 2% kan worden uitgekeerd. De verklaring hiervoor moet worden gezocht bij de afgeleverde orders. Elk jaar beijvert de fabriek zich zoveel mogelijk orders in het oude jaar, dus in de maand december af te leveren.

Dit heeft dan echter tot gevolg dat de afleveringen in januari een teruggang te zien geven. We hebben dan ook in de 1e periode een lagere verkoopwinst geboekt dan volgens de begroting werd verwacht. Daar komt nog bij dat een groot deel van de kosten eerst bij aflevering wordt gedekt, zodat ook de kostendekking een tekort heeft opgeleverd. Dit is voor een groot deel weer goed gemaakt door gunstige bezettingsresultaten als gevolg van de grote bedrijvigheid, waarover wij allen ons verheugen. Ook de gunstige materiaalefficiency heeft zijn aandeel in de 2% bijgedragen.

De overige winstdelingsfactoren vertonen ongeveer hetzelfde beeld als in de laatste perioden van 1959; dat wil zeggen een verlies op de voor/nacalculatie verhouding, een vrij groot bedrag aan reparatie orders etc. Geeft u daar voortdurend aandacht aan, dan kunnen wij de volgende perioden met vertrouwen tegemoet zien.

J. Bult

FABRIEKSRESULTATEN

FABRIEK III

Het vertrek van de heer Lamphen is voor Durion een gebeurtenis van niet geringe betekenis geweest, en wij zullen zijn vakmanschap en ervaring node missen. In de weg omhoog zullen wij de door hem overgebrachte kennis hard nodig hebben.

De werkbezetting is thans van dien aard dat de avonddienst in de chromeerderij voorlopig werd gestaakt, terwijl het streven is, om ook het overwerk te beperken tot uitzonderingsgevallen.

Het aantal opdrachten is in de afgelopen periode voldoende geweest om van een volledige dagbezetting te kunnen spreken, doch de nacht en weekeind-bezetting is nog niet wat zij behoren te zijn.

De hoeveelheid serie-werk is niet toegenomen, en de korte-termijnorders vormen dan ook het merendeel van de bezetting. De achterstand welke bij de uitvoering van enige orders was ontstaan, is weggewerkt. Onze afdeling contrôle-expeditie onderging de zo broodnodige uitbreiding tot vier man, waardoor het nu mogelijk is geworden om de contrôle zowel van binnenkomend als uitgaand materiaal met de grootst mogelijke nauwgezetheid uit te voeren.

Ongetwijfeld zal deze verscherpte contrôle op den duur een gunstige invloed hebben op de kwaliteit van het werk en de zorg van de uitvoering in het algemeen.

D. W. van Lochem

BROMFIETSERS ATTENTIE

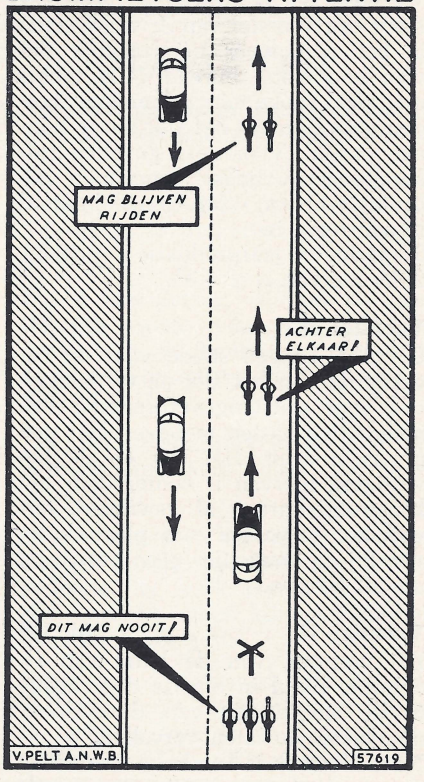

Een verkeersregel die door wielrijders en bromfietsers dikwijls wordt veronachtzaamd is die, welke hun verbiedt naast elkaar te rijden indien het verkeer — óók het achteropkomend! — daardoor in gevaar wordt gebracht of belemmerd!

Voor wielrijders en bromfietsers op een rijwielpad geldt deze regel ook wel degelijk. Voor ruiters eveneens! De ANWB adviseert, om bij grote drukte op het rijwielpad achter elkaar te gaan rijden, hetgeen een vlotte en veilige afwikkeling van het rijwielverkeer zal bevorderen.

RONDOM ONS WINSTDELINGSSTELSEL

Ter afsluiting van mijn vorige stukje over de voor/nacalculatie verhouding volgen hier nog enkele opmerkingen over materiaalefficiency.

Zoals u de vorige keer hebt gezien wordt ook het voor een order noodzakelijke materiaalverbruik voorgecalculeerd. Deze voorcalculatie omvat dus het aan een produkt te verwerken materiaal, rekening houdend met de noodzakelijke verliezen. Zulke noodzakelijke verliezen zijn b.v. knipverliezen. Het zal u duidelijk zijn dat, wanneer onderdelen voor een produktie-order uit een grote plaat moeten worden geknipt, er altijd randen en stukjes overblijven die niet meer kunnen worden gebruikt. Deze verliezen worden ingecalculeerd. En nu gaat het erom dat de knipper zò knipt dat deze verliezen zo klein mogelijk zijn. Houdt hij door onvoordelig knippen stukken over die niet meer kunnen worden verwerkt, dan is er een verlies op materiaalverbruik. Knipt hij erg zuinig, dan zit er winst in. Soms wordt de knipperij bij het maken van winst geholpen door de afdeling inkoop die van onze leverancier op maat geknipte stukken koopt. Deze stukken behoeven dus niet meer te worden geknipt, de knipverliezen zijn ingecalculeerd, en dus levert zo'n post materiaalwinst op. Hetzelfde geldt ook voor het afkorten van buis voor de stoelenfabricage. Ook hier gaat het erom zo voordelig mogelijk af te korten en daardoor te verdienen aan de voorgecalculeerde verliezen.

Nu moet u niet denken dat alle materiaalverliezen en winsten alleen op deze afdelingen ontstaan.

Wanneer er n.l. bij de volgende bewerkingen iets mis gaat en het onderhanden halffabrikaat kan niet meer worden gebruikt, dan moet het naar de schrothoop en dus: materiaalverlies. Ook hier gaat het er dus om zorgvuldig met het u toevertrouwde materiaal om te gaan. Er zit winst voor u in.

J. Bult

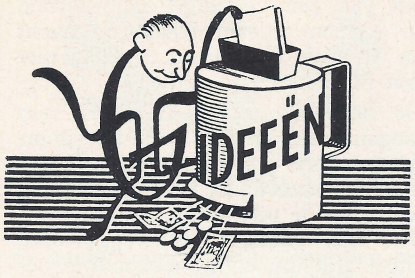

Voorstel 456 **afd. 801**
Om de slijtage van puntlaselectroden te verminderen is door M. van Eck een voorstel ingediend het materiaal waarvan deze electroden worden vervaardigd te vervangen door een ander merk.
Bij een vergelijkend onderzoek naar de eigenschappen van beide materialen is komen vast te staan, dat deze volkomen gelijk liggen. Om deze reden kan dit voorstel niet worden overgenomen.

Voorstel 461 **afd. 140**
Door een voorstel van Z. van Iterson is het niet meer noodzakelijk dat voor een enkel bureau 7700 rechts met slot, voorzieningen moeten worden getroffen om het slot toe te kunnen passen. Voor deze gevallen zullen voortaan linkse voorramen gebruikt worden waar het slobgat al in aanwezig is.
Besparing op jaarproduktie is *f* 29,25. 20% hiervan is *f* 5,85.

Voorstel 463 **afd. 145**
G. v. d. Lingen stelde voor de bevestiging van het slot en de beugeltjes voor slotstangoverbrenging van meerladige kasten te bevestigen met plaatschroeven. Het slot en de bevestiging hiervan is echter door het konstruktiebureau al gewijzigd, terwijl het toepassen van plaatschroeven bij de beugeltjes geen besparing op zal leveren.

Voorstel 464 **afd. 130**
Dit voorstel, van de hand van G. Schulte, hield in om de doorzetting in de slotstangen van de indraaideurkasten te laten vervallen.
Na onderzoek is komen vast te staan dat, mede door een wijziging van de montage van het slot, deze doorzettingen inderdaad kunnen vervallen. Besparing op jaarproduktie *f* 52,20. 20% hiervan is *f* 10,44.

Voorstel 465 **afd. 145**
Voor de bevestiging van pootjes van het 7800 bureau stelde W. den Hertog een wijziging voor n.l., de schroefbevestiging te vervangen door een bevestiging met spieën. Hiertoe zouden in de verstijving sleufvormige gaten moeten worden aangebracht, waardoor het geheel echter te zwak zou worden.

25-jarig jubileum



Op 9-3-'60 was er in de kantine van fabriek I een heel gezelschap aanwezig om het 25-jarig jubileum van de heer D. J. Koedam te vieren.
Koedam begon z'n loopbaan bij de N.V. Gispen op 24 december 1934. Een tweetal korte onderbrekingen in het dienstverband waren er de oorzaak van, dat het 25-jarig jubileum niet op 24 december 1959 maar op 9 maart werd gevierd. Jarenlang was de jubilaris werkzaam in de afdeling slijperij, maar door een ernstige ziekte mocht hij dit werk niet meer doen en sinds februari '59 verricht hij z'n dagelijkse arbeid in het onderdelen-magazijn van fabriek I.
Gelukkig is z'n gezondheidstoestand thans zodanig, dat wij mogen hopen dat hij nog heel wat jaren in dienst zal zijn.
De heer Van Osselen sprak de jubilaris toe en overhandigde hem onder dankzegging voor z'n goede plichtsbetrachting een oorkonde en een geschenk onder couvert.
Namens het gehele personeel overhandigde de heer Verwey een geschenk, terwijl daarna namens de afdeling slijperij en de afdeling magazijnen nog cadeaux werden aangeboden.
Het gezelschap bleef nog enige tijd bijeen om oude herinneringen op te halen en tot slot werden de aanwezige familieleden van de jubilaris in de gelegenheid gesteld de fabriek te bezichtigen.

Voorstel 466 **afd. 145**
Met het indienen van dit voorstel wilde G. v. d. Lingen ook voor loperverbindingen en regels van tafels de bevestiging doen plaats vinden door middel van een plaatschroef.
Bij vergelijkingen van de kostprijs van deze bevestiging tegenover de nu bestaande, is komen vast te staan dat ook hiermede geen besparing te bereiken is.

Voorstel 467 **afd. 803**
In de nu bestaande konstruktie voor het samenstellen van het zijstuk aan 7800 bureaus, waarbij gebruik wordt gemaakt van een gezet U-profiel, wilde B. van Mourik een wijziging aanbrengen door dit profiel te vervangen door een strip. Het toepassen van de strip zou echter een duidelijke verzwakking van het zijstuk betekenen, vooral ook door de doorzettingen in de strip op de plaats van de speednuts.

Voorstel 469 **afd. 200**
Op voorstel van A. v. Krielen en R. Vermeulen is in een order beproefd, het voorrichten van de rug van stoelen 101-201 te laten vervallen en deze bewerking op te nemen in het narichten. Deze proefneming is alleszins geslaagd te noemen en resulteerde in een jaarbesparing van *f* 193,20 20% hiervan is *f* 38,64.

Voorstel 471 **afd. 140**
Een duidelijke kwaliteitsverbetering is mogelijk door een suggestie van Z. v. Iterson over te nemen betreffende de konstruktie van brievenkasten. Aan de opstaande kant van het voorraam zullen door een ponsbewerking lippen worden aangebracht, bij het voormonteren kunnen deze lippen worden omgezet waardoor het afwijken van het voorraam ten opzichte van de zijwand is uitgesloten.
Premie *f* 25,—.

De volgende voorstellen zijn nog in behandeling:
439, 457, 460, 468, 470, 472, 473, 474 en 475.

De ideeëncommissie.

BIBLIOTHEEK

Nieuwe aanwinsten.

Oppervlaktebehandeling in het licht van de moderne techniek.
Drs. J. H. Zaal.
Uitg. Metaalinstituut T.N.O.

Gebruik en behandeling van snelstalen spiraalboren.
Prof. ir. P. Landberg.
Uitg. Metaalinstituut T.N.O.

Werkplaatstechnische voorlichting.
Uitg. T.N.O.

De personenauto in het bedrijf.
A. W. Ganzevoort.

Produktieregeling.
P. F. Th. Klaus.
Uitg. Nive.

Koperlegeringen als verenmateriaal.
Ir. W. G. R. de Jager.
Uitg. Metaalinstituut T.N.O.

Objectieve winstberekening.
Dr. J. Krielen.

De Gantt-kaart, een hulpmiddel voor de bedrijfsleiding.
W. Clark.

Analysis of electroplating and related solutions.
K. E. Langford.

Facturering, methoden en hulpmiddelen.
H. de Haan.

Afkortmethoden

Uitg. Metaalinstituut T.N.O.
Deel IV: Het lintzagen.
J. G. Wessels en ir. M. J. C. Matthijsen.
Deel V : a. Het smeltzagen.
b. Het doorslijpen.
J. G. Wessels en ir. M. J. C. Matthijsen.

Op het tijdschrift „Ariadne" is een abonnement genomen. Dit tijdschrift, dat eenmaal per maand verschijnt, behandelt o.m. de volgende onderwerpen: Verkoopsontwikkeling, verkooptechniek en organisatie.
Voor toezending kunnen belangstellenden zich met ondergetekende in verbinding stellen.

H. van Emden

VERTREK J. A. LAMPHEN

De heer J. A. Lamphen heeft ons bedrijf verlaten wegens emigratie naar Zuid-Afrika.
Lamphen was sinds 21-1-1941 bij ons werkzaam en een bekende figuur, o.a. door zijn bijzondere activiteiten op sportgebied. Jarenlang was hij een der stuwende krachten bij de Sportweek, de zwemtocht Beusichem—Culemborg, de tennisclub en niet te vergeten de tafeltennisclub.
Niet alleen in zijn werk, maar in de gehele Gispen-gemeenschap zal Lamphen node worden gemist. Onze beste wensen vergezellen hem en zijn vrouw. Wij hopen, dat voor de huidige verwikkelingen in Zuid-Afrika een dusdanige redelijke oplossing zal worden gevonden, dat zij de gelegenheid krijgen daar rustig aan hun toekomst voort te bouwen.



OPLEIDINGEN

Op vrijdag 4 maart werden door Mr. G. W. Kernkamp de diploma's uitgereikt van het in januari gehouden Bemetel examen.
Door 3 leerlingen is hieraan deelgenomen en allen slaagden met een goed resultaat.
Het waren:
G. C. van Meegdenburg — Stempel-bankwerken
J. Donga, M. A. Winkel — Bank- en plaatwerken
Ook de cursus tekeninglezen is met een examen beëindigd. Aan deze cursus namen personeelsleden deel, die in hun dagelijkse werk met tekeningen te maken krijgen, maar tot nu toe geen opleiding voor dit onderdeel van hun werk hadden genoten.
En zo konden op donderdag 17 maart door Ir. W. van Osselen aan de hieronder genoemde personen de getuigschriften worden uitgereikt, met dank voor de prestatie deze cursus tot een goed einde te hebben gebracht. Het waren de heren:
E. M. Rodermans, A. N. M. van Dillen, G. A. A. Copper, C. J. van Kuik, I. A. Berhitoe, J. N. Spies en J. den Dunnen.



Op 8-3-'60 was het ook voor Th. Schoots 12½ jaar geleden dat hij zijn werk alhier begon. Schoots is werkzaam als magazijnbediende in het magazijn van fabriek II.

TARIEVEN

Vergadering van de Tariefcommissie met de Bedrijfsleiding op 29-3-1960

De G- en E.G.-tarieven handhaven zich op het zelfde peil, terwijl de S-tarieven relatief sterk zijn toegenomen.

Dit is een gevolg van het feit dat voor de eerste maal een flink gedeelte van de technische dienst in tarief werkte, en wel voornamelijk in S-tarief (21%).

De hoeveelheid werk in tarief in de gereedschapmakerij nam toe met 17%.

Men is algemeen van mening dat in de galvanische afdeling een groter gedeelte der werkzaamheden in tarief verricht moet kunnen worden dan thans het geval is.

Voorts wordt gevraagd naar de oorzaak van enige frappante verschillen in tarieven van de galvanische bewerkingen. Dit zal nagegaan worden.

Na enige discussie worden de groepen van afdelingen samengesteld volgens welke de verkiezingen van de commissie zullen plaatsvinden. Dit laatste zal aan de Ondernemingsraad ter goedkeuring worden voorgelegd.

Er blijkt verschil van mening te zijn over de wijze waarop verschillende toeslagen door de bazen gehanteerd dienen te worden. Afgesproken wordt dat de hiervoor geldende regels nogmaals onder de aandacht van betrokkenen zullen worden gebracht.

E. VERHOEF †

In de vorige Fabrieksfluit kon nog juist het bericht worden opgenomen dat onze medewerker E. Verhoef op 3 maart j.l. geheel onverwacht, zonder ziek te zijn geweest, is overleden. Voor ons allen, maar wel in de eerste plaats voor vrouw en dochtertje van de overledene een ontstellende gebeurtenis.
Verhoef was in 1952 bij onze vennootschap in dienst getreden en van den aanvang af was een ieder bekoord door zijn vriendelijkheid en behulpzaamheid, maar vooral beseften wij welk een bekwame medewerker aan ons team was toegevoegd. In het bijzonder op het gebied van gereedschapconstructies heeft Verhoef voortreffelijke prestaties geleverd. Hij werd tot chef van het constructiebureau benoemd, en over zijn bekwame leiding kan slechts met de grootste lof worden gerept.
Voor onze vennootschap betekent het overlijden van deze innemende en kundige medewerker een zeer gevoelig verlies. Op 7 maart hebben wij in Leerdam Verhoef ten grave gedragen en gelegenheid gehad



de verslagen familie van ons medeleven te doen blijken.

Ook langs deze weg wensen wij Mevrouw Verhoef de sterkte toe die nodig zijn zal om dit verlies te dragen en te aanvaarden.

Ir. W. van Osselen.

KORTE BERICHTEN

DAGTOCHT DAMES

Vóór U eraan gedacht hebt, hebben wij reeds plannen gemaakt voor deze dagtocht en het is dit jaar niet meegevallen.
Door gebrek aan personeel waren diverse bedrijven genoodzaakt ons verzoek af te slaan.
Hierbij worden wij, dames, dus ook direct betrokken in de moeilijkheden van welhaast ieder bedrijf.
De „Bata schoenfabrieken" hebben nu geschreven dat zij ons wel kunnen ontvangen, hoewel onder voorwaarden.

Wij mogen daar n.l. met niet meer dan 40 dames verschijnen, wat ons verplicht beperkingen op te leggen betreffende de deelname aan deze excursie.
Helaas, dames, wij moeten nu beslissen dat alleen vrouwen van Gispenaren met ons mee kunnen gaan.

De vrouwen van gepensioneerden gelden zeer zeker ook als Gispenlid en komen dus wel in aanmerking.

Hier laat ik ons plan voor 11 mei a.s. volgen:
Om 8 uur vertrek vanaf de Triosingel, wij rijden naar de Drunense duinen, waar wij een kopje koffie zullen gebruiken, vandaar naar Tilburg waar U de gelegenheid krijgt te gaan winkelen.

Om 2 uur worden wij te Best in de schoenenfabriek verwacht en na deze rondleiding zullen wij toe zijn aan de warme maaltijd welke wij in Den Bosch hopen te vinden.

Nog terugkomende op het begin van dit verslagje, een raad voor U allen. Geeft U Uzelf en Uw familieleden op zoals U dat in vorige jaren gewend was, wanneer er dus plaatsen over zijn dan zullen wij deze aanvullen en er eventueel om loten.
Hoe eerder U zich opgeeft hoe beter, U bent er dan zeker bij.
Tot zaterdag *23 april* hebt U gelegenheid U op te geven, daarna beslist niet meer, dit in verband met het bespreken van het diner.
Tot 11 mei, dames. Wij hopen U allen weer te zien op die dag!

J. Vermunt

EXCURSIE JONGEREN

Ook dit jaar gaan de meisjes en jongens beneden de 18 jaar twee dagen uit.

Er is al flink gedacht en gepraat en het resultaat is, dat wij de eerste dag een textielbedrijf te Nijverdal zullen gaan bezoeken en de tweede dag een studio te Hilversum mogen komen bekijken. Beide bezoeken zullen ons veel genoegen en leerzaams bieden en de gezellige plannetjes voor de rest van die dagen doen ons nu reeds verlangen naar de datum van vertrek.

Zoudt U, ouderen, niet jaloers worden, wanneer wij het hebben over Markelo en Holten, over het grote Lunapark „Julianatoren" of „Prins Bernhardhal" over alle

attracties in deze parken, zoals doolhof, lachspiegels, treintjes en automaten?
Zoudt U niet dolgraag een zeiltochtje maken op de Loosdrechtse plassen, wanneer het goed weer is tenminste en zo niet, de grote zilveren vogels zien vertrekken vanaf Schiphol en even in de Oosterse sfeer van het Tropenmuseum willen ronddwalen?
Helaas U bent tè oud. Slechts de jeugd kan hiervan genieten, zoals deze jongeren nog van zoveel kunnen profiteren, wanneer zij in ons bedrijf werkzaam zijn.
Wij hopen, na afloop, op een goed verslag van deze dagen in onze Fabrieksfluit, om U enigszins te laten meegenieten.

J. Vermunt

DRIE EERSTE KIEVITSEIEREN IN CULEMBORG

Verleden jaar werd het eerste Culemborgse kievitsei gevonden door P. A. Winkel (werkzaam bij Durion) en aangeboden aan burgemeester van Koningsbruggen. Hij vond echter meer dan één ei en het tweede bood hij aan aan de heer van Osselen.
Dit jaar was het wederom P. A. Winkel die de eerste Culemborgse eieren vond, tenminste dat zal hij oprecht hebben verondersteld.
Volgens de Culemborgse Courant echter vond op praktisch hetzelfde tijdstip mej. Rombouts kievitseieren en nu is het zo gegaan dat deze laatste haar eerste ei bij burgemeester van Koningsbruggen bezorgde.
P. A. Winkel bracht zijn eerste ei bij burgemeester Noteboom en het tweede overhandigde hij, evenals een jaar geleden, aan de heer van Osselen.
Laten we nu maar zeggen dat het om drie eerste eieren ging, want het is zeker dat beide burgemeesters en de heer van Osselen de geste van de vinders bijzonder hebben weten te waarderen.

VAN SPORT EN SPEL

G.T.T.C.

GISPEN I ONGESLAGEN KAMPIOEN

Ons eerste heeft het gepresteerd ongeslagen kampioen te worden in de eerste klas van de afd. Utrecht.
Een prachtige prestatie van de spelers Wim v. d. Berg, Henk Bleijenberg en Janus Wammes en niet te vergeten Cor Borgstein. Deze laatste speler verdient wel de grootste pluim omdat hij altijd klaar stond wanneer een speler verhinderd was.

Na afloop van de wedstrijd die ons het zo begeerde kampioenschap bracht is men nog enige tijd gezellig bijeen gebleven. Er waren diverse genodigden aanwezig o.w. pers en fotograaf. Onze directie werd vertegenwoordigd door de heer van Leunen, die in zijn toespraak duidelijk naar voren bracht dat Gispen's tafeltennisclub hem na aan het hart ligt. Hij heeft de afgelopen competitie veel wedstrijden gezien en het spelpeil vond spreker zeer goed. Namens de directie bood hij de aanwezigen een gratis consumptie aan.

Op deze avond werd tevens afscheid genomen van de heer en mevrouw Lamphen. Henk Bleijenberg bood namens de club een prachtig boekwerk aan, getiteld „Op weg naar de galg" wat absoluut niet de bedoeling van Joep en Willy is. Zowel Joep als Willy hebben voor de club veel werk verricht en wij zien ze dan ook node gaan. Wij wensen het symphatieke echtpaar veel geluk en voorspoed.

Ook de voorzitter van de bond sprak waarderende woorden aan het adres van onze vereniging. Hij memoreerde nog hoe Gispen in de bloemenveiling te Utrecht, na veel spanning het kampioenschap veroverde in het door de bond georganiseerde tournooi.
Er is de laatste weken ook nog veel geklaverjast door de tafeltennissers. Dat we deze kunst ook goed verstaan kwam wel duidelijk naar voren in de wedstrijden die we speelden tegen meubelfabriek „De Tijd". Deze wedstrijden waren altijd erg prettig en gezellig, mede door toedoen van de dames de Wolf, Bal en Smidt, die altijd bereid zijn haar medewerking te geven als we een beroep op hen doen.
In de volgende Fabrieksfluit zullen we U de prestaties geven van de reserve teams, die ook zeer goed zijn.

G. G. Toonen, secr.-penningm.

BEDRIJFSVOETBALCOMPETITIE

Dit jaar neemt ook Gispen met 2 elftallen deel aan deze competitie. De competitie vangt aan op 11 april. Vanwege de grote deelname zijn er 3 afdelingen gemaakt, n.l.

1e klas:	2e klas A:	2e klas B:
Spencer-Hey	Sluis	S S I
Gispen 1	Wüst	C O J A
Gelderland	Van Doorn	Politie/Gemeente
NS/PTT	De Tors	De Planeet
Slavonia	Hussen	Van Os
De Tijd	Gispen 2	

Op 19 april speelt Gispen 2 tegen van Doorn en op 2 mei krijgen we de wedstrijden Gispen 1-Slavonia en Gispen 2-De Tors.
Er wordt een halve competitie gespeeld op de velden van Vriendenschaar en Fortitudo. De speeltijd is 2 x 30 minuten.
De elftalcommissie is samengesteld uit de heren F. Saltzherr, K. Smits, H. de Ruiter, H. van Beest en M. Mouthaan.
We wensen onze elftallen veel succes.
We hopen op een aantal aantrekkelijke wedstrijden, waaraan ook de kijkers genoegen kunnen beleven. Vanzelfsprekend verwachten we dat vele Gispenaren onze elftallen zullen steunen door bij de wedstrijden van hun belangstelling blijk te geven. Op sportiviteit van de kant van de spelers menen we te mogen rekenen.

R. Bremer



Op 5-3-'60 was J. C. van Leeuwen 12½ jaar in dienst. Zo van de schoolbanken stapte hij bij ons binnen. Hij heeft de Bemetel-opleiding bank-plaatwerker gevolgd en is thans reeds geruime tijd werkzaam in de afd. speciaalplaatwerk.

Dankbetuigingen

Mede namens mijn echtgenoot dank ik Directie, Personeelfonds en alle anderen voor de geschenken, die wij bij ons huwelijk mochten ontvangen.

Mevr. van Straaten-v. Iterson

*

Mede namens mijn vrouw dank ik allen hartelijk voor de vele blijken van belangstelling bij de geboorte van onze dochter.

G. de Kok

*

Hiermede aan allen mijn hartelijke dank voor de feestelijke viering van mijn 12½-jarig jubileum.

A. den Hertog

*

Aan allen die mijn jubileum tot een feestdag hebben gemaakt, breng ik, mede namens mijn echtgenote, hartelijk dank.

M. J. J. Uphof

*

Mede namens mijn vrouw dank ik Directie en Personeel heel hartelijk voor de gaven en belangstelling bij de geboorte van onze zoon.

J. Hunting

*

De ondergetekenden betuigen directie en personeelfonds hartelijk dank voor de cadeau's die zij mochten ontvangen bij de geboorte van hun zoon.

M. H. Linsen-Berkien
M. A. Linsen

*

Hiermede mijn hartelijke dank aan directie, personeelfonds en plaatwerkerij voor de belangstelling tijdens mijn ziekte.

G. v. d. Heiden

*

Mede namens mijn vrouw, dank ik Directie en Personeel voor de fraaie cadeau's en betoonde belangstelling ontvangen bij mijn 25-jarig jubileum.

D. J. Koedam

*

Mede namens mijn moeder dank ik hierbij allen die bij het overlijden van mijn geliefde man van hun medeleven hebben blijk gegeven. Gispen was hem alles en het is ons tot grote steun in deze dagen te hebben gemerkt, dat omgekeerd ook hij in zijn werk en dagelijkse omgang door velen in het bedrijf werd gewaardeerd.

Mevr. C. W. Verhoef-van Kooten

Spaarkas

1e periode 1960 (4/1 t/m. 6/2/'60)

Saldo per 2/1/'60	*f* 34.241,52
Stortingen	„ 5.008,80
	f 39.250,32
Opnamen	„ 1.958,45
Saldo per 6/2/'60	*f* 37.291,87

2e periode 1960 (8/2 t/m 12/3/'60)

Saldo per 6/2/'60	*f* 37.291,87
Stortingen	„ 4.849,37
	f 42.141,24
Opnamen	„ 2.134,36
Saldo per 12/3/'60	*f* 40.006,88

Personalia

In dienst:

29-2-1960	D. J. van Buuren no. 113, afd. plaatwerkerij
29-2-1960	H. de Ruiter no. 66, afd. intern transport
1-3-1960	W. Dekker, afd. verkoop
7-3-1960	A. W. v. d. Berg no. 178, afd. Durion
8-3-1960	A. Veldt, no. 287, afd. plaatwerkerij
8-3-1960	P. D. Lapperre no. 286, afd. plaatwerkerij
9-3-1960	H. J. Ridderbos no. 288, afd. lakkerij
14-3-1960	F. Vervelde, afd. konstruktiebureau (terug uit mil. dienst)
17-3-1960	G. J. van Soelen no. 222, afd. plaatwerkerij
17-3-1960	H. van Hofwegen no. 289, afd. plaatwerkerij
21-3-1960	B. C. van Middelkoop no. 290, afd. Durion
22-3-1960	G. van Mameren no. 291, afd. stoffeerderij
28-3-1960	L. C. de Graaf no. 292, afd. expeditie

Uit dienst:

9-3-1960	F. Oosterhof no. 98, afd. Durion (eigen verzoek)
12-3-1960	J. T. Hummel no. 96, afd. lakkerij (eigen verzoek)
19-3-1960	M. v. d. Heiden-van Elst, Bedrijfsadministratie (eigen verzoek)
31-3-1960	J. A. Lamphen, afd. Durion (eigen verzoek)
2-4-1960	K. van Leeuwen no. 157, afd. technische dienst (eigen verzoek)
4-4-1960	A. van Vuren, afd. Bedrijfsadministratie (in mil. dienst)
5-4-1960	G. van Meegdenburg no. 148, afd. gereedschapmakerij (in mil. dienst)

Geboren:

27-2-1960	Theodorus Christianus zoon van de fam. Hunting
7-3-1960	Johanna Martina Maria dochter van de fam. Schulte
10-3-1960	Jan Willem zoon van de fam. Willemse
13-3-1960	Ronald Johannes zoon van de fam. Linsen
27-3-1960	Anna Catharina dochter van de fam. van Schijndel

Druk: A. T. Verschoor en Zoon.

14de JAARGANG - No 148 - 14 MEI 1960

de Fabrieksfluit

personeelsblad van Gispen's fabriek voor metaalbewerking n.v. culemborg



VERSCHIJNT
1 MAAL
PER
5 WEKEN



ONDERNEMINGSRAAD

Verslag van de 53e vergadering van de Ondernemingsraad, gehouden op woensdag 4 mei 1960.

Aanwezig zijn alle leden van de Raad, de heren Bremer en Bult, mejuffrouw Vermunt en mevrouw Klein. De heer Kernkamp kon deze vergadering niet bijwonen.

Agenda

1. Opening.
2. Goedkeuring notulen vorige vergadering.
3. Mededelingen van de voorzitter.
4. Winstdelingsresultaten 2e periode.
5. Verkorte werkweek.
6. Datum volgende vergadering.
7. Rondvraag.
8. Sluiting.

Na opening van de vergadering en goedkeuring van de notulen van de vergadering van 30 maart j.l. deelt de voorzitter mede, dat de wekelijkse bedragen van zowel binnenkomende als gefactureerde orders bevredigend zijn.
Wij behoren ons hierover te verheugen, maar zonder zorgen zijn wij geenszins. Immers hetgeen in de Staatscourant van 29 april is gepubliceerd met betrekking tot een regeringsmaatregel die beperkingen beoogt in de mogelijkheid tot vervroegde afschrijving en in de investeringsaftrek, kan voor onze onderneming nadelige gevolgen hebben.
De heer van Osselen vraagt aan de heer Bult of deze in het kort wil uiteenzetten wat onder vervroegde afschrijving en investeringsaftrek moet worden verstaan.
De heer Bult legt uit wat de betekenis is van één en ander (zie hiervoor het afzonderlijk bericht in dit nummer van de Fabrieksfluit).
De heer van Osselen voegt hieraan toe dat, terwijl in het algemeen de mogelijkheid van vervroegde afschrijving wordt beperkt, deze geheel komt te vervallen voor personenauto's en kantoorinventarissen.
Evenals twee jaar geleden met de bestedingsbeperking, heeft dus opnieuw de minister het gemunt op de inrichting van kantoren en voor ons bedrijf kan dat wederom vervelende gevolgen hebben.
De heer van Osselen herinnert er aan reeds meerdere malen er de aandacht op te hebben gevestigd dat de loonsverhogingen van augustus 1959 en de huurcompensatie van april 1960 niet door prijsverhogingen kunnen worden opgevangen. Een zeer duidelijke verlaging der winstmarges is dan ook gesignaleerd. In verband daarmee is het noodzakelijk dat de kortere werkweek volledig door een produktiviteitsopvoering wordt gecompenseerd. Het enige middel om de winstmarges te verbeteren is een vergroting van de omzet. Wij werken echter reeds op top-capaciteit. Zou nu de regeringsmaatregel van 29 april onze omzet doen afnemen dan is er bepaald reden voor zorg.
Aan de orde is punt 4 van de agenda: de winstuitkering over de 2e periode 1960.
Indertijd is meegedeeld dat met ingang van dit jaar de berekening van het winstuitkeringspercentage door de accountant zou worden gecontroleerd. De voorzitter laat een brief circuleren van het accountantskantoor Struys en Vrind, waaruit blijkt dat een juiste berekening volgens de geldende regels voor de 1e periode van 1960 is geconstateerd.
De voorzitter verzoekt de heer Bult een toelichting te geven bij het winstdelingsresultaat over de 2e periode.
De heer Bult deelt mede, dat het winstuitkeringspercentage over de 2e periode 3% bedraagt. Hij voegt hieraan toe, dat het resultaat enigszins is tegengevallen, hetgeen o.a. het gevolg is van het inkrimpen van onze winstmarges. Over het algemeen neemt de bedrijvigheid in de fabriek toe en het aantal afgeleverde orders geeft een stijgende tendens te zien. De kosten hebben in de eerste periode nog een onderdekking opgeleverd, maar in de tweede periode heeft men een overdekking kunnen constateren. De efficiëncy-verschillen zijn niet zo gunstig. Er was veel reparatiewerk en er waren diverse moeilijkheden bij het afsluiten der orders.
De verhouding voor-nacalculatie was ongunstig.
Aan de leden van de Raad wordt een beschrijving van ons winstdelingsstelsel uitgereikt.
In antwoord op een vraag of de resultaten van Durion ook zijn betrokken bij het winstdelingssysteem, antwoordt de heer Bult bevestigend. De resultaten over de 1e periode waren volgens spreker bevredigend, maar de 2e periode heeft een verlies opgeleverd ten gevolge van hoge kosten voor aanschaf van gereedschap, welke post maar een enkele keer per jaar voorkomt.
De voorzitter voegt hier nog aan toe dat wij met Durion veel tegenspoed hebben ondervonden. Sedert het optreden van de heer van Logchem, die uiteraard nog veel ervaring op moet doen, kan een opmerkelijk rustiger wijze van werken in de afdeling Durion worden geconstateerd.
Het aantal binnenkomende orders gaat zeer onregelmatig en daarom kan de hoeveelheid werk sterk variëren.
Naar aanleiding van de vraag, die gesteld werd in de vorige vergadering, met betrekking tot een proefserie brievenkasten, deelt de voorzitter mede inderdaad te hebben moeten constateren dat een aantal onderdelen van deze serie is vernietigd. Spreker voegt hieraan toe dat dergelijke fouten te allen tijde gemaakt kunnen worden, in dit geval echter was de proefserie ongebruikelijk groot met het gevolg dat het geleden verlies niet onaanzienlijk is.
Punt 5 van de agenda vermeldt de kortere werkweek.
De voorzitter deelt mede, dat de werkgeversorganisaties aanbevelen de problemen, die zich hierbij voordoen te bespreken met de plaatselijke bestuurders der vakorganisaties. Bovendien hebben de leden van de „kortere werkweekcommissie" om een bespreking met de districtsbestuurders gevraagd. Deze bijeenkomst heeft op 21 april plaats gehad.
De heer van Osselen is echter teleurgesteld over het verloop van deze bespreking. Het komt de voorzitter dan ook beter voor hierop thans niet verder in te gaan en hij deelt mede, dat de „kortere werkweekcommissie" sedertdien opnieuw heeft vergaderd.
Aan de hand van het door de Vakraad samengestelde boekje is een aantal punten onder de loupe genomen, waarvan wellicht enige produktiviteitsverbetering mag worden verwacht. Bovendien is besloten door middel van de ideeënbus het gehele personeel meer dan tot nu toe het geval was, bij het probleem te betrekken.
Een der leden vraagt zich af, of, gezien de reeds behaalde resultaten in de fabriek, niet nu reeds kan worden gestart met één uur korter werken per week. Volgens spreker zou dit stimulerend werken voor verdere opvoering van de produktiviteit.
De *voorzitter* zou echter eerst over meer positieve resultaten van de commissie willen beschikken.
Een ander lid vraagt of het niet mogelijk is om ook voor de beambten een tijdklok aan te schaffen.
De *voorzitter* geeft hierop ten antwoord hiervoor in principe weinig te gevoelen. Niettemin zal hij aan dit probleem de nodige aandacht besteden.

FOTO VOORPAGINA
Het verzetsmonument op het Domplein te Utrecht

De datum van de volgende vergadering wordt vastgesteld op 8 juni a.s. om 16 uur.

Rondvraag

Er wordt gevraagd of het niet mogelijk is om de gereserveerde winst uit te betalen b.v. bij aankoop van een huis.
Dit verzoek zal worden bekeken.
Er zouden door het maken van multimoment-opnamen door de tijdschrijvers vele misverstanden in de fabriek ontstaan.
De voorzitter geeft hierop ten antwoord dat over dit onderwerp een uiteenzetting zal worden gegeven in de komende Fabrieksfluit.
In antwoord op een vraag waarom de resultaten van de 3e periode in deze vergadering niet bekend gemaakt konden worden, deelt de heer Bult mede, dat door grote achterstand tengevolge van ziekte dit cijfer nog niet bekend was. Hij zal er echter naar streven om in de komende O.R.-vergadering de winstdelingsresultaten van de 3e en 4e periode te kunnen meedelen.
De voorzitter deelt mede een brief te hebben ontvangen van de A.N.M.B., waarin ons wordt meegedeeld, dat men accoord gaat met het wijzigen van de toeslagen voor niet in tarief werkende personeelsleden, mits aan enkele door hen gestelde eisen wordt voldaan.
Alvorens hierin een beslissing te nemen zal contact worden opgenomen met de Metaalbond.
Om 17.15 uur sluit de voorzitter de vergadering.

TARIEVEN

Vergadering van de tariefcommissie met de bedrijfsleiding op 3-5-1960.

In deze korte vergadering wordt geconstateerd, dat het percentage in tarief gelijk gebleven is n.l. 58%.

De oververdienste op de G-tarieven bleek hoger dan vroeger en gelijk aan de vorige periode.

Gereedschapmakerij en technische dienst werkten resp. 65 en 29% in tarief.

Medegedeeld wordt, dat de tariefmakers een cursus multimomentopnamen volgen in welk verband zij een werkstuk moeten maken in het bedrijf. Hiervoor zijn uitgekozen de afdelingen expeditie, magazijn en intern transport. Uitvoerig wordt de bedoeling van dergelijke waarnemingen uiteengezet. Deze bedoeling is n.l. het verkrijgen van gegevens teneinde een beter inzicht in organisatorische zaken te verkrijgen zodat, waar nodig, verbeteringen aangebracht kunnen worden.

45-URIGE WERKWEEK

Zoals U bekend zal zijn is er uit de leden van de O.Raad een speciale commissie gevormd, die zich bezighoudt met de problemen rondom de invoering van de 45-urige werkweek. De stand van zaken wat betreft het tijdstip van invoering is op dit ogenblik als volgt:
Vanaf 1 april 1960 is het mogelijk van de Vakraad toestemming te krijgen de werktijd van 48 uur tot gemiddeld 47 uur per week terug te brengen. Een voorwaarde hiervoor is dat wordt aangetoond, dat er zodanige maatregelen in het bedrijf zijn genomen dat er in 47 uur evenveel wordt geproduceerd als nu in 48 uur.
Na 1 januari 1961 zal een werktijdverkorting met gemiddeld 3 uur per week zijn toegestaan. Eveneens op voorwaarde dat de produktiviteit op het oude peil gehandhaafd blijft.

Zoals U uit diverse publikaties in dit blad reeds hebt kunnen lezen wordt er bij ons naar gestreefd, dat er inderdaad eerst sprake is van een voldoende produktiviteitsverhoging, alvorens tot werktijdverkorting over te gaan. Ons hoofdprobleem is dus:

Op welke wijze voeren we de produktiviteit zo op, dat we in 45 uur dezelfde hoeveelheid werk maken als nu in 48 uur.

Dit doel kunnen we alleen bereiken als iedereen z'n volle medewerking geeft aan alle maatregelen die genomen moeten worden om deze produktiviteitsverhoging te bereiken.
Een der middelen hiertoe is, dat elk personeelslid voor zichzelf nagaat of er nog wat valt te verbeteren in onze fabriek, dit op papier zet en in de ideeënbus stopt. De prijs van deze ideeënbusaktie is de moeite waard om zich voor in te spannen, want deze prijs is

EEN 45-URIGE WERKWEEK MET BEHOUD VAN HETZELFDE LOON.

Wat voor ideeën worden van U verwacht!

Deze produktiviteitsverhoging is een zaak voor allen. Niet iedereen kan op de proppen komen met een idee met grote technische verbeteringen. Daarom is het zaak, dat we vooral letten op de kleine verbeteringen die er in het werk nog te bereiken zijn. Denk eens na over de werkmethoden. Kan dat karwei, dat u onderhanden hebt nou beslist niet anders? Is er niet een minder omslachtige manier? Kan het transport niet beter? Zijn er betere gereedschappen mogelijk? Kan die machine niet vlugger lopen? Kunnen er niet meer bewerkingen in één keer geschieden?
Zijn al die papieren beslist nodig? Zijn alle formulieren doelmatig ingedeeld?

Stop uw licht niet onder een korenmaat. Kom op met dat idee! Stop het in de bus. Vele kleintjes maken één grote en de uiteindelijke prijs is de moeite waard om eens extra voor in de bus te blazen.

Hebt U kritiek op de een of andere werkwijze, voorziening met materialen, de orde in de afdeling, of onvoldoende hulpmiddelen enz. enz.?

Nu kunt u deze kritiek naar voren brengen. Zorg er echter wel voor, dat het in opbouwende zin gebeurt!! Afbrekende kritiek is in de regel wel het gemakkelijkst, maar daarmee komen we er niet.

Geef daarom aan hoe het volgens uw mening dan *wel* moet gebeuren. O ja, beambten, dit verhaal is ook voor u. Neem de handschoen op en laten we met enige weken eens zien van welke groep personeelsleden de meeste ideeën in de bus gekomen zijn.

Nu nog een ander chapiter. In een boekje van de Vakraad met aanbevelingen over de aanpak van dit probleem komt ook het onderwerp discipline voor!

Wat denkt U van de volgende punten:

ongemotiveerd verzuim
rekken van pauzes
te laat beginnen
te vroeg eindigen

Hoeveel produktiviteit zouden we bijv. kunnen winnen door allemaal bij het beginsein ook inderdaad met het werk te beginnen en niet voor het einde van de werktijd reeds de handen te gaan wassen.

Wij zijn er van overtuigd, dat als iedereen die produktiviteit aan de dag legde die mogelijk en wenselijk is, dat wij op slag de 45-urige werkweek zonder produktieverlies zouden invoeren, ja wellicht zelfs de 40-urige werkweek binnen ons bereik zou liggen.

Wij zullen daarvoor doelmatig en met plezier moeten werken en de arbeid niet als een last moeten zien, maar als een vreugde. Het doel waarnaar wij moeten streven is: plezier in doelmatig werk met daarnaast een zinvolle vrije tijdsbesteding.

Help mee dit doel te bereiken: *Hebt u een idee — In de bus ermee!*

INVESTERINGSAFTREK EN VERVROEGDE AFSCHRIJVINGEN

Zoals U in de krant zult hebben gelezen heeft de Minister van Financiën met ingang van 30 april een aantal maatregelen afgekondigd, dat ten doel heeft de hoog-conjunctuur enigszins af te remmen.

Omdat deze maatregelen voor onze vennootschap meer dan gewone betekenis zouden kunnen hebben. komt het ons nuttig voor U hiervan iets meer te vertellen.

Zoals U allen ongetwijfeld weet ziet de regering als een van haar voornaamste taken de bevordering van de werkgelegenheid. Wij zijn een sterk groeiend volk door een hoog geboortecijfer en een laag sterftecijfer; dat betekent: er worden veel kinderen geboren die gemiddeld erg oud worden. Bovendien wonen wij in een klein land. Er kan dus in het eigen kleine land niet voldoende voedsel worden geproduceerd om de bevolking te voeden. Dat voedsel moet worden geïmporteerd, vooral uit Amerika, en betaald met dollars.

Die dollars moeten wij verdienen. Bovendien komen er elk jaar tienduizenden leerlingen van de scholen die werk zoeken.

Teneinde deze problemen op te lossen bevordert de overheid de industrialisatie, dus de bouw van fabrieken. Hierdoor kunnen door export de dollars worden verdiend die nodig zijn om voedsel te kopen en tegelijkertijd komt er werkgelegenheid voor de tienduizenden afgestudeerde scholieren.

Per 1000 m² fabriek kunnen nu eenmaal meer mensen hun brood verdienen dan op 1000 m² landbouwterrein.

Een van de overheidsmaatregelen die dit beogen is nu de investeringsaftrek en de vervroegde afschrijvingen.

De investeringsaftrek is een cadeautje voor het bedrijfsleven. Elke onderneming die een fabriek bouwt en machines koopt mag een jaar lang een bepaald percentage — voor 1959 was dat 8% van de aanschaffingskosten aftrekken van de winst en behoeft daarover dus geen belasting te betalen.

Hierdoor wordt voor zo'n onderneming de nieuwbouw goedkoper. Het is dus duidelijk dat deze maatregel de bouw van fabrieken bevordert.

Met de vervroegde afschrijvingen ligt de zaak iets moeilijker. Dit is



Wegens ziekte kon het 12½-jarig jubileum van C. Middelkoop niet op de jubileumdatum 8 maart, maar eerst op 6 april worden gevierd. Middelkoop is werkzaam als lasser in fabriek I.



Op 6 april was A. Peek aan zijn 12½-jarig jubileum toe. Peek is al deze jaren werkzaam geweest in de Plaatwerkerij, thans als ponser/insteller.

geen cadeautje maar uitstel van betaling. Het zal U duidelijk zijn dat een fabriek, of een machine door het gebruik in de loop van de tijd in waarde vermindert. Een tweedehands bromfiets is goedkoper in aanschaffing dan een nieuwe. De afschrijving nu, heeft betrekking op deze waardevermindering. En, het woord zegt het al, door bepaalde overheidsmaatregelen mag men op machines enz. vervroegd, dat wil zeggen extra vlug afschrijven.

Hierdoor komt de berekening van de winst waarover belasting moet worden betaald lager uit. Er behoeft gedurende de eerste jaren minder belasting te worden betaald. Het is alsof de bakker zegt: Mevrouw, betaalt U de helft maar, de andere helft kunt U over 10 jaar wel voldoen.

De bedoeling van de regering is, dat de ondernemingen nu meer fabrieken bouwen en machines kopen dan anders het geval zou kunnen zijn, wat dan ook inderdaad gebeurt.

Maar wat is er nu vanaf 30 april aan de hand?

De overheid is van mening, dat er teveel geld wordt uitgegeven, althans meer dan wij als gehele volk ons op dit moment kunnen veroorloven. Zij wil dus de uitgaven, de bestedingen, iets afremmen.

Hoe wil de overheid dat bereiken? Door èn de investeringsaftrek te beperken tot 5%, èn de vervroegde afschrijvingen te verminderen tot de helft. Dat is een verstandige maatregel, zult U zeggen. Inderdaad, als het hierbij maar was gebleven. En dit is helaas niet het geval.

Want, de regering beslist tegelijkertijd:

Voor kantoorinstallaties komen de vervroegde afschrijvingen geheel te vervallen.

Voor onze vennootschap is dit een beslissing waarvan de gevolgen nog niet te overzien zijn, maar die misschien tot een vermindering van de binnenkomende orders zal leiden. Het is nu immers niet uitgesloten dat er onder onze afnemers zijn die de bouw van een nieuw kantoor uitstellen en daarmee de bestelling van nieuw meubilair. Andere ondernemingen zullen niet tot de aankoop van meubilair, die in het voornemen lag, overgaan, maar in plaats daarvan andere goederen kopen, waarover men wel vervroegd mag afschrijven.

In totaal verwacht de overheid van haar maatregelen een vermindering van de uitgaven voor nieuwbouw en andere investeringen tot een bedrag van ca. *f* 400 miljoen. Of onze vennootschap deze maatregel meer dan evenredig zal gevoelen is nog niet te overzien. Het is dus zaak dat wij de ontwikkeling nauwlettend gadeslaan.

J. Bult

RESULTAAT 2e PERIODE

De winstdelingsresultaten over de 2e periode bedragen 3%.

Voor velen, die elke dag de grote bedrijvigheid constateren, zal dit een teleurstellend resultaat zijn. Men moet echter bedenken dat onze winstmarges de volle last van alle loonmaatregelen en compensaties dragen nu de prijzen niet mogen worden verhoogd. Wij achten deze winstmarges dan ook beslist onvoldoende, en deze opvatting wordt gesteund door de winstdelingsuitkomsten die bij de grote bedrijvigheid maar schriel afsteken.

We zullen het dan ook vooral moeten zoeken in de vergroting van de omzet. Gelukkig is deze in de 2e periode bevredigend geweest en dit heeft voor het eerst sinds lange tijd een overdekking op kosten tot gevolg gehad. Nu de kosten meespelen in de berekening van de winstdeling is dit voor de uitkomsten verheugend. Het kan echter nog beter als we het peil van onze afleveringen weten op te voeren.

U moet daarbij de efficiëncy niet uit het oog verliezen, want de efficiëncy resultaten, zowel op materiaal als op loon, en de voor-nacalculatieverhouding hebben een verlies opgeleverd. Weliswaar spelen daarin de nieuwe produkten nog steeds een rol, maar er zijn daarnaast teveel produktieorders die met verlies, d.w.z. met meer kosten dan de voorcalculatie bedraagt, worden afgesloten. Ook de reparatie blijft hoog.

Wanneer U echter aan al deze punten blijvend aandacht besteedt, kan het winstdelingspercentage beslist hoger worden opgevoerd.

J. Bult

FABRIEKSRESULTATEN

FABRIEK III.

De situatie bij de afdeling Durion ontwikkelt zich nog steeds in gunstige zin. Werd in het vorige nummer van de Fabrieksfluit melding gemaakt van het beëindigen van de ploegendienst en het beperken van overwerk, inmiddels werd door een betere werkverdeling bovendien nog bereikt dat de personeelssterkte met twee man verminderd kon worden. Uiteraard heeft dit een niet onbelangrijke kostenvermindering ten gevolge gehad. Kostenvermindering alleen kan echter nooit tot het beoogde gunstige bedrijfsresultaat leiden, en het is dan ook verheugend te kunnen vaststellen dat ondanks het aanmerkelijk geringere aantal gewerkte uren de omzet tot een vooralsnog bevredigend niveau kon worden opgevoerd.

Intensieve badbezetting, efficiënte werkmethoden en de inspanning van de medewerkers van Durion hebben tot deze gunstige resultaten geleid. Willen echter de thans bereikte bedrijfsresultaten van blijvende aard zijn, dan is het zaak om voortdurend aandacht te blijven besteden aan iedere mogelijke verhoging van de produktiecapaciteit per kosten-eenheid.

Naast dit streven van zuiver interne aard wordt thans ook grote aandacht besteed aan het vergroten van de markt. Een intensieve acquisitie en een zo goed mogelijke klanten-service zullen in de nabije toekomst zeker hun invloed doen gelden op de omzet.

Het is dan ook niet uitsluitend op speculatieve gronden wanneer de verwachting wordt uitgesproken dat Durion een weliswaar nog moeilijke maar in ieder geval belangrijk gunstiger periode tegemoet gaat, dan van de achter ons liggende tijd gezegd kan worden.

D. W. van Logchem



Voorstel 439 **afd. 106**

Een voorstel van J. Peterse hield in om het windrooster (groot model) te forceren uit één stuk.
Afgezien van de mogelijkheden daartoe, is bij het onderzoeken van dit voorstel gebleken dat de aanmaakkosten van nieuw gereedschap te hoog zijn om bij de huidige produktie een besparing te bereiken.

Voorstel 472 **afd. 801**

Bij een reparatieorder van zijwanden zijn W. van Dungen en P. de Koster er in geslaagd een besparing te bereiken door het plaatsen van een eenvoudige mal op de schaar. Deze snellere methode die werd toegepast bij de nog resterende zijwanden, resulteerde in een besparing van *f* 230,23.
20% hiervan is *f* 46,05.

Voorstel 474 **afd. 122**

L. Camijn stelde voor om aan de korte kant van zijwanden voor brievenkasten het plat drukken van de om te zetten kant te laten vervallen. Na onderzoek is komen vast te staan, dat dit constructief geen bezwaren heeft. Deze bewerking minder op de pers komt tot uitdrukking in een besparing op de jaarproduktie van *f* 262,60.
20% hiervan is *f* 52,44.

Voorstel 475 **afd. 122**

Nog een voorstel van de hand van L. Camijn. Ditmaal voor het bijplaatsen van een pedaal op de pers. Niet alleen voor de bewerking waar inzender op heeft gewezen, ook voor andere werkzaamheden heeft het bijplaatsen van deze pedaal zijn nut al bewezen.
Premie *f* 10,—.

Voorstel 476 **afd. 704**

De vervanging van de stalen as voor de deuren van de indraaideurkasten door een stalen buis was de inhoud van een voorstel van A. van Empel. Bij het toepassen van een buis zou echter torsie op kunnen treden, wat een goed functioneren van de deuren zou kunnen belemmeren. Om deze reden kan dit voorstel niet worden overgenomen.

Voorstellen 479 en 480 **afd. 121**

Voor het vervaardigen van onderdelen van bergmeubels en kaartenkastjes stelde A. den Hertog voor respectievelijk een uitslag en een zetstempel te vervaardigen. De aanmaakkosten voor het gereedschap zijn echter alleen verantwoord voor het onderdeel van de kaartenkastjes. Besparing op jaarproduktie *f* 18,20.
20% hiervan is *f* 3,64.

Voorstel 481 **afd. 701**

Het elektrisch lassen van ringen aan de buis voor vierpoothouders, is voor een lid van bovengenoemde afdeling aanleiding geweest i.v.m. het trekken door elektr. lassen voor te stellen deze bewerking te doen uitvoeren op de puntlasmachine. De vorm van de te lassen onderdelen en de koeling van de elektroden zullen echter verhinderen dat deze bewerking met een gunstig resultaat op de puntlasmachine kan worden uitgevoerd.

De volgende voorstellen zijn nog in behandeling: 456, 460, 468, 470, 473, 477, 478, 482 en 483.

De ideeëncommissie

AFDELING OPLEIDING

Aan het in juni te houden Bemeteleksamen nemen 7 jongens deel, t.w. H. van Mourik, B. A. van Aalst, W. van Wijngaarden, A. A. v. d. Wiel, A. H. van Alphen en H. van Buuren voor het vak Bank- en Plaatwerken, en R. G. Kusters voor het vak Stempelbankwerken.

D. J. van Kranenburg

MULTIMOMENTOPNAMEN

Dit lange woord wordt begrijpelijker als we het in tweeën splitsen n.l. multi - momentopnamen.
Iedereen die wel eens gefotografeerd heeft weet wat een momentopname is; het is het vastleggen van een situatie zoals die zich op één bepaald moment voordoet, op het moment n.l. dat wij „afdrukken".
En daar „multi" „veel" betekent, betekent multimomentopnamen „veel momentopnamen" of „een heleboel kiekjes".
Nu kunnen we ook momentopnamen maken zonder een fototoestel door naar iets te kijken en vervolgens op te schrijven wat we zien op dat moment. Als we dat vaak doen krijgen we veel momentopnamen of een multimomentopname.
Deze wijze van bekijken is een reeds lang bestaande manier om in bedrijven organisatiefouten en andere onvolkomenheden op te sporen.
We zullen dit aan de hand van een vereenvoudigd voorbeeld toelichten. Men wenst bijv. een onderzoek naar het gebruik dat van een vorktruck gemaakt wordt. Op gezette tijden bijv. om het half uur, maakt een tijdwaarnemer een momentopname en noteert hij wat de truck op dat moment doet. Als na 100 momentopnamen blijkt dat bij 90 opnamen geconstateerd is, dat de truck bezig was met heffen, terwijl hij bij 7 opnamen stilstond en bij 3 reed, dan kàn de conclusie zijn, dat een heftruck voor dit werk veel te duur is en dat een ander apparaat dat alleen kan heffen en met de hand verreden wordt voor minder geld hetzelfde werk doet, dus efficiënter is.

Zo kan men met behulp van multimomentopnamen allerlei werkzaamheden of afdelingen „doorlichten" om te komen tot een beter inzicht in het gebeuren aldaar. En voor verbeteren is steeds allereerst dat inzicht nodig. Deze multimomentopnamen kunnen dus in bepaalde gevallen leiden tot efficiënter werken. Vooral nu het op het ogenblik zaak is om door middel van efficiënter werken tezamen de verkorting van de werkweek te verdienen, moet niets nagelaten worden wat hierbij kan helpen.

De mensen van het tariefbureau volgen momenteel een opleiding in de techniek der multimomentopnamen. Hiermede verlaten zij het eigenlijke terrein van het tariefmaken en begeven zij zich in het organisatie-onderzoek. Als proefstukje voor deze cursus moesten zij enige praktijk-opnamen maken. Ze zijn daarmede bezig in expeditie, magazijn, knipperij en bij het intern transport.
We hopen veel nut te hebben van hetgeen zij leren, zodat wij tot een grotere doelmatigheid kunnen komen.

RONDOM ONS WINSTDELINGSSTELSEL

In ons praatje rondom ons winstdelingsstelsel willen we het eens hebben over de kosten. Zoals U weet is het verschil tussen de kosten en de door produktie gedekte kosten sinds 1 januari een factor voor de berekening van de winstdeling. En juist in deze periode (de 2e) heeft dit verschil een winst opgeleverd, die het percentage uitkering gunstig heeft beïnvloed.

Wat zijn „kosten"? Natuurlijk zijn materialen en directe lonen ook kosten, maar die noemen we gewoon materialen en lonen; alle andere uitgaven die we doen om een produkt te maken noemen we kosten. Waarom? Wel, als U een bepaald produkt, of een halffabrikaat in handen neemt, kunt U zien hoeveel materiaal van welke soort daar aan is verwerkt.

Het bedrijfsbureau kan U van dat artikel direct vertellen hoeveel perioden arbeid van welke afdelingen daaraan is besteed. Met andere woorden: de posten materiaal en direct loon kunnen direct aan het betreffende artikel worden toegerekend. Zij worden dan ook wel directe kosten genoemd. Dit nu is met de andere kosten niet het geval. Zij zijn wel noodzakelijk om een artikel te vervaardigen, maar er is geen direct verband tussen de kosten die uitgegeven worden en het artikel dat vervaardigd is. Zij worden dan ook zonder meer kosten genoemd, ofwel indirecte kosten, in tegenstelling tot de directe kosten. Deze kosten moeten door de produktie worden terugverdiend, zij moeten worden „gedekt". Om te kunnen beoordelen of dit inderdaad het geval is, is het dus zaak dat deze kosten, evenals materialen en directe lonen, aan de produkten worden toegerekend. Met andere woorden: er moet verband worden gelegd tussen de indirecte kosten en de produkten. Dat verband is niet zonder meer te zien, het gaat hier immers over indirecte kosten, het moet worden opgespoord. Voor het opsporen van dat verband, voor de „toe"-rekening van de kosten aan de produktie staat ons een aantal middelen ten dienste. Een van deze middelen is de begroting of budget. Wat dat inhoudt zullen we een volgende keer zien.

J. Bult

SPORTWEEK 1960

Op zaterdag, 18 juni begint de sportweek met de sterrit.
Het verdere programma vindt u hieronder vermeld. Aan dit programma kunt u zien dat er een wijziging is gebracht in de opzet van de sportweek.
Het sportweekcomité was n.l. unaniem van opinie dat het beter zou zijn een scheiding aan te brengen tussen de z.g. buitensporten en de denksporten. Zodoende zullen er in de periode van 18 t/m 25 juni geen damwedstrijden etc. plaats vinden. Deze zullen wel gehouden worden, maar op een later tijdstip in het jaar, bijv. in september of oktober.
Ook de zwemwedstrijd Beusichem—Culemborg is niet langer een onderdeel van de sportweek. De organisatie van de zwemwedstrijd vraagt n.l. zoveel werk, dat het gevaar bestaat dat de aktiviteiten van de sportweek er onder gaan lijden. Thans wordt deze organisatie verzorgd door het bestuur van de zwemclub.
De inschrijfformulieren zullen binnenkort verkrijgbaar zijn bij de tijdschrijvers en telefoniste. De formulieren dienen vóór 1 juni a.s. weer te worden ingeleverd.
In de volgende Fabrieksfluit zullen de plaatsen en de aanvangstijden nader worden bekend gemaakt.

Zaterdag, 18 juni
- Sterrit voor fietsers en bromfietsers
  Ook echtgenoten kunnen hieraan deelnemen

Zondag, 19 juni
- Hengelen (alleen personeelsleden)
- Tennissen (ook voor huisgenoten)

Maandag, 20 juni
- Voetballen (alleen voor personeelsleden)

Dinsdag, 21 juni
- ~~Singelloop (ook voor huisgenoten en personeelsleden van andere bedrijven)~~

Donderdag, 23 juni
- Wandelen (ook voor huisgenoten en personeelsleden van andere bedrijven)

Vrijdag, 24 juni
- Zwemmen over de Lek (ook voor huisgenoten)

Zaterdag, 25 juni
- Tennissen

Kindermiddag.
Evenals vorige jaren wordt er weer een kindermiddag georganiseerd.
Kinderen die geboren zijn tussen 1 juli 1950 en 1 juli 1954 kunnen hieraan deelnemen.
De juiste datum van deze kindermiddag is nog niet bekend. Mededelingen hierover volgen nog.

Sportweekcomité

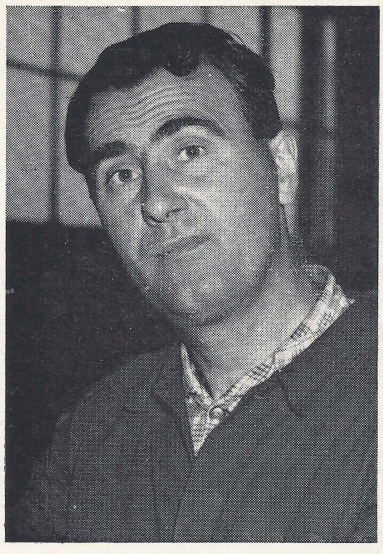

Op 24 april 1960 vierde Z. van Iterson zijn 12½-jarig jubileum. In de afd. voormontage van de lakkerij zet hij diverse onderdelen in elkaar vóór ze gespoten worden, op dezelfde zorgvuldige wijze als hij thuis zijn jonge kanaries opfokt.



Voor J. A. Stigters was het op 25 april 12½ jaar geleden dat hij bij ons zijn werkzaamheden begon. In de afdeling Expeditie zorgt hij ervoor dat de vervaardigde produkten bij de klanten terecht komen.

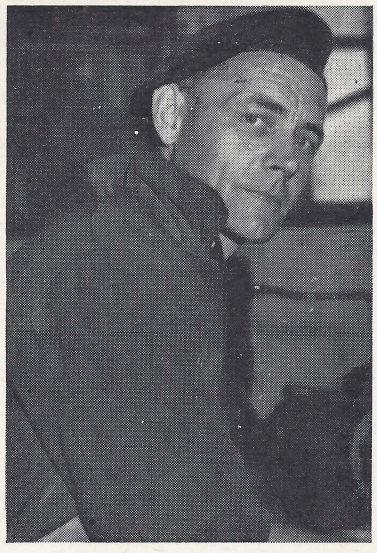

J. Willemsen was op 6 mei 12½ jaar in dienst als slijper. Als lid van de tariefcommissie neemt hij actief deel aan de instandhouding van een goed overleg bij alle problemen die zich op het gebied van de tariefiëring voordoen.

VAN SPORT EN SPEL

GISPEN's ZWEMTOCHT BEUSICHEM—C'BORG

Onder voorwaarde dat daarvoor toestemming zal worden verkregen van het Gemeente-bestuur zal op zondag 3 juli a.s. weer de traditionele zwemtocht Beusichem—Culemborg worden verzwommen, evenals vorig jaar onder auspiciën van de Koninklijke Nederlandse Zwembond. Dit houdt in dat aan de deelname zekere voorwaarden zijn verbonden en wij menen er goed aan te doen deze voorwaarden tijdig onder uw aandacht te brengen.
De tocht zal gesplitst zijn in een Tour- en een Wedstrijdklasse.
Voor de deelname aan de wedstrijdklasse moet men:

a. tenminste 14 jaar oud zijn;
b. lid van een bij de K.N.Z.B. aangesloten vereniging;
c. bij een medische sportkeuring goedgekeurd zijn.

In deze klasse zijn de bekende prijzen beschikbaar voor de eerstaankomenden, terwijl aan de eerste Culemborger(se) de Dresselhuys-wisselbeker zal worden uitgereikt.

Het herinneringsspeldje wordt uitgereikt aan allen die de tocht volbrengen.

Voor deelname aan de tourklasse moet men:

a. tenminste 12 jaar oud zijn;
b. bij een medische sportkeuring zijn goedgekeurd.

De tourklasse moet worden gezien als een prestatietocht; hiervoor zijn dan ook geen prijzen beschikbaar. Wel wordt natuurlijk aan degenen die de tocht geheel uitzwemmen het herinneringsspeldje uitgereikt.
Wij wekken iedereen, die aan de *wedstrijd* wil deelnemen, op zich aan te sluiten bij een bij de K.N.Z.B. aangesloten vereniging en daar niet tot het laatst mee te wachten.
Het zal U ongetwijfeld duidelijk zijn dat voor het goed lopen van de organisatie een groot aantal medewerkers nodig is (voor tijdwaarneming, contrôle, uitgifte en inname van mutsen etc.). Wij doen een dringend beroep op U zich voor medewerking beschikbaar te stellen; U kunt zich nu reeds opgeven bij het secretariaat, H. van den Heuvel, tariefbureau.

Wij vertrouwen dat wij de inmiddels aangevraagde toestemming van het Gemeente-bestuur zullen krijgen en zijn er van overtuigd dat met alle inspanning ook dit jaar weer een geslaagde tocht zal kunnen plaatsvinden.

J. van Leunen.

TAFELTENNIS

De tafeltenniscompetitie 1959-1960 is weer achter de rug. Tijd dus om eens even na te praten.
Gispen heeft een goed seizoen achter de rug! Onze verwachtingen zijn niet beschaamd, ook al waren ze hoog gespannen. Geen enkel team eindigde onderaan; het eerste en tweede werden zelfs kampioen.

Het tweede Gispen-team promoveert daardoor automatisch naar de 1e klasse van de afd. Utrecht, terwijl Gispen 1 momenteel vecht voor een plaats in de landelijke overgangsklasse. Dat zullen zware wedstrijden worden want de sterkste tafeltennissers zijn bij deze strijd betrokken. Nufa (Amsterdam), T.O.G. II (Haarlem), Twenty one up (Rotterdam), Excelsior (Den Haag) en Gispen strijden om 2 plaatsen. Gispen won de eerste wedstrijd tegen T.O.G. II en ook Twenty one up wist de eerste 2 punten te behalen en wel tegen Nufa. Op 28 mei zal beslist zijn welke twee clubs promoveren. Tot die datum wagen we ons niet aan een voorspelling.

Overigens zijn er nog meer belangrijke beslissingen gevallen. Door het vertrek van Joep Lamphen naar Zuid-Afrika en het verblijf van Leen van Dijk in mil. dienst kwamen er twee vacatures in het Gispen-bestuur. Een grote vereniging als Gispen is geworden dient te beschikken over een doortastend bestuur, dat representatief is voor de gehele tafeltennisgemeenschap. De overgebleven bestuursleden van Gispen hebben gelukkig de heren van Leunen en van Driest bereid gevonden

om tot de volgende ledenvergadering de opengevallen plaatsen in te nemen. De heer van Leunen zal de voorzittershamer hanteren, terwijl de heer van Driest het secretariaat zal waarnemen.
Op de eerste bestuursvergadering zijn direct al „spijkers met koppen geslagen". Zo werd o.a. besloten om, teneinde de clubkas te versterken, donateurs aan te werven à *f* 0,25 per maand. Indien ieder lid 1 donateur aanbrengt zal dit *f* 120,— per jaar gaan bedragen. Een veelvoud van dit bedrag zal nodig zijn om de hoge reiskosten verbonden aan het spelen in de overgangsklasse (vooropgesteld dat het 1e promoveert) te kunnen bekostigen. Het zou bijzonder spijtig zijn als Gispen niet in de overgangsklasse zou kunnen spelen, omdat de daaruit voortspruitende kosten niet opgebracht zouden kunnen worden. Gispen-leden, wij verzoeken U met klem aan deze wervings-aktie Uw volle aandacht te besteden. Uw echtgenote, vader, moeder of andere kennissen, zullen beslist wel *f* 0,25 per maand kunnen missen. Als U de adressen doorgeeft aan de penningmeester, Guus Toonen, zorgt hij ervoor, dat de donatiegelden maandelijks worden geïnd.
Overigens is de constellatie van onze vereniging zich ook aan het wijzigen, hetgeen het spelen in hogere klassen met zich meebrengt. Het bestuur is van mening, dat uitsluitend die spelers worden opgesteld die zich regelmatig op de trainingsavonden (middagen) laten zien. Wij beschikken momenteel over behoorlijk spelersmateriaal, waarbij zeker 6 spelers zijn, die met succes in het hoogste team kunnen uitkomen. Het wordt dus dringen! Dit zal voor U een stimulans kunnen zijn om de sport zo perfect mogelijk te leren spelen. Wij bieden U iedere dag de gelegenheid om te trainen. Waarschijnlijk is er geen tweede vereniging in Nederland, waar deze mogelijkheid aanwezig is. Maak hier dan ook zoveel mogelijk gebruik van; het zal Gispen ten goede komen.
Gispen is op de grote Nederlandse tournooien bijzonder succesvol voor de dag gekomen.

In Deventer zorgde Wim van den Berg voor de titel in de 1e klasse en in Heveadorp won hij eveneens. Samen met Cor Borgstijn werd ook nog beslag gelegd op de 2e plaats in het heren-double 1e klasse.

In Utrecht was Borgstijn de grote man. Hij werd 1e in de 2e klasse hetgeen toch wel als een waardige afsluiting mag worden gezien van een bijzonder goed seizoen, dat deze Gispen-speler achter de rug heeft.

Henk Bleijenberg.

BEDRIJFSVOETBALCOMPETITIE

19 Maart speelde Gispen 2 zijn eerste wedstrijd tegen Van Doorn. Het is een sportieve strijd geworden. Voor de rust wisten geen van beide ploegen het net te vinden, de voorhoede van Gispen liet zich geregeld door Jan Bronk in de buitenspelval lokken. Een kwartier voor het einde wist Pels met een ver schot de stand op 1-0 te brengen. Van Doorn kwam fel opzetten en de achterhoede had de grootste moeite doelpunten te voorkomen. Men was blij toen de scheidsrechter de wedstrijd afblies, de eerste zege was binnen.
2 Mei kwamen Gispen 1 en Gispen 2 in het veld.

Gispen 1 speelde tegen Slavonia en verloor met 1-0 hetgeen een grote teleurstelling was. Slavonia vocht voor de overwinning en doordat men van een fout in de achterhoede profiteerde wist Slavonia de stand voor de rust op 1-0 te brengen.

Na de rust zag de voorhoede van Gispen geen kans Jan de Jager en zijn mannen te verschalken, zodat de eerste nederlaag een feit was.
Gispen 2 verloor van de Tors na een wel wat stevige wedstrijd met 1-0. Dit is toch niet de sfeer waarin deze competitie moet verlopen en namens de elftalcommissie verzoek ik allen zich sportief te gedragen.
Vrijdag, 6 mei speelde Gispen 2 zijn derde wedstrijd tegen v. d. Sluis. Het is een aardige wedstrijd geworden. Door te ver uitlopen van onze doelman scoorde v. d. Sluis met een boogbal en keek Gispen tegen een 1-0 achterstand aan.
Er werd van beide zijden aardig gespeeld en voor de rust wist Hoogveld met een ver laag schot de stand op gelijke voet te brengen.
Na de rust werd Gispen sterker en weldra bracht Winkel de stand op 2-1. Voor de tweede maal wist Hoogveld er met een ver schot 3-1 van te maken. V. d. Sluis bleef goed partij geven maar de achterhoede wist doelpunten te voorkomen, zodat Gispen 2 zijn tweede overwinning boekte. Scheidsrechter van Mourik leidde rustig en correct.
Er is grote belangstelling voor deze wedstrijden en ik hoop van harte, dat men dit bedrijfsvoetbal als ontspanning beschouwt en het de commissie, die dit organiseert daardoor mogelijk maakt dit werk voort te zetten.

M. Mouthaan

Spaarkas

3e periode 1960 (van 14/3 tm. 16/4/'60)	
Saldo per 12/3/'60	*f* 40.006,88
Stortingen	„ 4.417,90
Rente over 1e kwartaal '60	„ 391,35
	f 44.816,13
Opnamen	„ 4.729,66
Saldo per 16/4/'60	*f* 40.086,47

Dankbetuigingen

Mede namens mijn vrouw dank ik Directie en Personeel heel hartelijk voor de gaven en belangstelling bij de geboorte van onze zoon.

H. D. Siben

Met deze brengen wij onze hartelijke dank voor alle belangstelling en hulp ondervonden bij de ziekte van mijn vrouw.

J. van Overbeek

Hiermede danken wij Directie en personeel voor de belangstelling en geschenken die wij bij ons jubileum mochten ontvangen.

J. C. van Leeuwen
Z. van Iterson
J. A. Stigters
J. Willemsen
A. Peek
C. Middelkoop

Mede namens mijn echtgenote dank ik Directie, personeel en personeelfonds voor de belangstelling en cadeaus die wij op onze huwelijksdag mochten ontvangen.

J. C. Collé

Mede namens mijn echtgenote dank ik Directie en personeel voor de belangstelling en cadeaus die we bij de geboorte van onze zoon mochten ontvangen.

D. J. van Kranenburg

Druk A. T. Verschoor & Zoon te Culemborg.

14de JAARGANG - No 149 - 18 JUNI 1960

de Fabrieksfluit

personeelsblad van Gispen's fabriek voor metaalbewerking n.v. culemborg



VERSCHIJNT ÉÉNMAAL PER VIJF WEKEN - REDACTIE: R. BREMER, W. CARSTENS, M. MOUTHAAN,



ONDERNEMINGSRAAD

Verslag van de 54e vergadering van de Ondernemingsraad gehouden op woensdag 8 juni 1960

Aanwezig zijn de leden van de Raad met uitzondering van de heer Buitenweg. Verder zijn aanwezig de heren Kernkamp, Bremer en Bult en mevrouw Klein. Mejuffrouw Vermunt kan deze vergadering niet bijwonen.

Agenda

1. Opening
2. Goedkeuring notulen vorige vergadering
3. Mededelingen van de voorzitter
4. Financiële resultaten 1959.
5. Winstdelingsresultaten 3e periode
6. Wijziging reglement personeelfonds
7. Datum volgende vergadering
8. Rondvraag
9. Sluiting.

Mededelingen van de voorzitter:

De *voorzitter* opent de vergadering en heet de aanwezigen welkom.
Na goedkeuring van de notulen geeft de voorzitter een kort overzicht van de situatie in ons bedrijf. In het algemeen heeft de huidige gang van zaken ten opzichte van de vorige keer weinig verandering ondergaan. Met spanning zien wij de gevolgen van de kort geleden genomen regeringsmaatregel tegemoet. Momenteel profiteren wij nog van orders voor kantoorgebouwen, die kort geleden zijn gebouwd, maar voor de toekomst zijn wij geenszins zonder zorgen. Onze levertijden zijn nog steeds lang en het is niet mogelijk voldoende personeel te vinden om daarin verbetering te brengen.

Benoeming leden tariefcommissie:

Met algemene instemming worden de volgende leden herbenoemd voor de tariefcommissie:
de heren: S. Blokland en J. Hopman.

Winstdelingsresultaten 3e periode:

De heer *Bult* deelt mede, dat het winstdelingsresultaat over de 3e periode 5% bedraagt.
Spreker voegt hieraan toe verheugd te zijn over het feit, dat de verkoopwinst is gestegen. De samenstelling van diverse orders is hierop van invloed geweest. Volgens de voorzitter is het de vraag of hier werkelijk van een verbetering sprake is, aangezien de mogelijkheid blijft bestaan dat de verkoopwinst in een volgende periode weer minder gunstig is.
De heer Bult zal dit punt nader onderzoeken en is bereid hierover in de volgende vergadering een uiteenzetting te geven. Hij herinnert er echter aan dat in de eerste en tweede periode orders op indraaideurkasten werden afgewerkt. De calculatie van deze kasten moest worden herzien, hetgeen tot gevolg had dat de winstmarge voor dit artikel te klein werd. In de afgelopen periode was er een bevredigende personeelsbezetting en de kostendekkingen blijven gunstig. De efficiëncy-verschillen op materiaal waren positief, in tegenstelling tot de posten efficiëncy-verschillen op lonen en reparatiekosten, die een minder gunstig beeld te zien gaven. De verhoudingen voor-nacalculatie zijn wederom onder de loupe genomen.
Over het algemeen kan van een bevredigend resultaat gesproken worden. Het resultaat van de 4e periode kan in deze vergadering nog niet bekend gemaakt worden, aangezien de heer Bult nog niet over de cijfers beschikt. Spreker hoopt echter de achterstand binnen afzienbare tijd te hebben ingelopen.
Een lid vraagt zich af of de calculatie van de indraaideurkast wel juist was. De heer Bult geeft hierop ten antwoord, dat deze inderdaad te laag is, vooral na de gewijzigde calculatie, maar dat de verkoopprijs niet mocht worden verhoogd.
A.s. zaterdag komt een nieuwe prijslijst uit, waarin de prijs van de indraaideurkast aan de herziene calculatie is aangepast. Het motief voor deze verhoging is een correctie van een gemaakte rekenfout.
In antwoord op een vraag van een der leden of men bij een z.g. „normale" periode zoals deze, dus 5% winst kan verwachten, deelt de voorzitter mede, dat er in iedere periode factoren zijn die het resultaat zowel gunstig als ongunstig kunnen beïnvloeden.

Verkorte werkweek:

De *voorzitter* deelt mede, dat wij met betrekking tot de verkorte werkweek nog niet veel zijn gevorderd. Verhoging van de produktiviteit ter compensatie van de drie uur, werd nog niet in voldoende mate gevonden. Toch heeft de directie besloten om per 1 augustus a.s. één uur korter te gaan werken in de hoop, dat dit stimulerend mag werden bij het zoeken naar compensatie voor de overige uren.
De heer Bremer stelt voor om de vrije zaterdagen als volgt te verdelen: 10 september, 15 oktober, 19 november, 24 en 31 december.



Op 1-6-'60 was de heer C. M. C. Borstlap 12½ jaar in dienst als konstruktietekenaar. Hij is reeds enige jaren lid van de Ondernemingsraad als vertegenwoordiger van de groep adm. techn. personeel.

Bovengenoemde maatregel houdt in, dat de ploegendienst enigszins zal worden gewijzigd. De heer Bremer zal dit uitvoerig bekijken en zal voor de volgende vergadering een tijdschema gereed maken.

Wijziging 25% toeslagregeling.

Voorts deelt de voorzitter mede, dat met de vakorganisaties overeenstemming werd bereikt over een voorstel tot wijziging van de toeslagen van de niet in tarief werkende personeelsleden.
Enige weken geleden is aan het College van Rijksbemiddelaars toestemming gevraagd deze nieuwe toeslagen te mogen invoeren. Deze toestemming is tot nu toe echter nog niet ontvangen.

Financiële resultaten 1959.

De voorzitter geeft vervolgens aan de hand van enkele schema's een uitvoerige uiteenzetting van de financiële resultaten over 1959.
Omdat het uitermate moeilijk is de verschillende begrippen, die hierbij te pas komen, te begrijpen wanneer men slechts eenmaal per jaar met deze zaken kennis maakt, zal de heer Bult in een aantal bijeenkomsten met de Ondernemingsraadsleden uitvoeriger op deze materie ingaan.

Punt 6 van de agenda zal worden behandeld in de volgende vergadering.
De rondvraag wordt uitgesteld tot de volgende vergadering.
De datum van de volgende vergadering wordt vastgesteld op dinsdag 12 juli a.s. om 16 uur.

REIS NAAR NIJVERDAL

Het was op 10 mei j.l. dat evenals voorgaande jaren de jongeren van Gispen hun eerste uitstapje maakten en wel naar Nijverdal, om daar een grote textielfabriek te bezichtigen.
We vertrokken om half acht vanaf de Triosingel en reden naar Markelo waar we het lekkerste kopje koffie van die dag gedronken hebben in de „Köppren Smorre", een oude Twentse boerderij, die als restaurant is ingericht en waar enkele specifiek Twentse oudheden te bezichtigen zijn.
Van hier reden we naar Nijverdal. De bezichtiging van de fabriek duurde 4 uur en was erg interessant. Aan het eind van de excursie kregen we een zakdoekje aangeboden ter herinnering, wat we zeer op prijs stelden. Het was zowel voor de jongens als voor de meisjes *zeer* leerzaam.
Op de terugweg schoten we een leuk café binnen waar nog twee andere bussen vol jongens en vooral meisjes waren met een begeleider. Deze kweet zich buitengewoon van zijn plicht als bewaker en had daardoor handen vol werk, omdat hij geregeld enkele meisjes miste door schuld van onze jongens.
Het speet ons verschrikkelijk, dat we om tien uur weg moesten daar anders enkele jongens hun trein zouden missen.
De terugweg werd in de beste stemming volbracht en we mogen wel zeggen, dat onze tocht zeer geslaagd was.

Het Jeugdcomité

25-jarig jubileum

Voor de 4e keer in 1960 was er op 1 juni weer een aantal personen in de kantine van fabriek I aanwezig om een 25-jarig jubileum te vieren. Dit keer het jubileum van de heer A. van Gasteren, chef van de afdeling stoffeerderij en montage van fabriek II.

De heer van Osselen schetste in zijn toespraak de loopbaan van de jubilaris. Als plaatwerker begonnen werd hij in 1952 bevorderd tot voorman van de nieuwe montage afdeling van fabriek II. Later werd ook de dagelijkse leiding van de afd. stoffeerderij aan hem opgedragen. In deze functie is de jubilaris zeer nauw betrokken bij de handhaving van een goede kwaliteit van onze produkten, omdat hij een der laatste schakels is in de produktiesector. De heer van Osselen overhandigde daarna de jubilaris de gebruikelijke oorkonde en een geschenk onder enveloppe.

Namens het gehele personeel werd de jubilaris een werphengel



aangeboden. Dit geschenk werd bijzonder gewaardeerd en er zal zeker een veelvuldig gebruik van worden gemaakt. Wat de hengelsport betreft, trof de jubilaris het bijzonder, dat hij op 1 juni z'n jubileum vierde, want nu kon hij de gebruikelijke vrije dag meteen besteden door 's nachts aan de waterkant te gaan zitten wachten op de klokslag van 3 uur; het uur voor hengelend Nederland.

RONDOM ONS WINSTDELINGSSTELSEL

De begroting begint bij de afdeling Verkoop. Elk jaar omstreeks september/oktober wordt in samenwerking met de verkoop een nauwkeurige raming gemaakt van de verkopen in het volgende jaar.
Een zeer moeilijke bezigheid waarover tal van gesprekken worden gevoerd. Dit is echter, hoe moeilijk ook, noodzakelijk als uitgangspunt voor de verdere begrotingen van produktie en kosten.
De in aantallen artikelen, gesplitst over plaat, buis enz. uitgewerkte begroting wordt nu aan de produktiechefs verstrekt, die op hun beurt nu een berekening gaan maken van de noodzakelijke capaciteit, manbezetting enz. van de produktieafdelingen.
Tegelijkertijd verstrekt de administratie gegevens over alle kosten en begrotingsposten van het lopende jaar, zodat niet alleen de produktiechefs, maar ook alle andere verantwoordelijke functionarissen in staat zijn een raming te maken van alle kosten van hun afdelingen, zoveel mogelijk in hoeveelheden.
De begrote hoeveelheden worden aan de hand van door de inkoop verstrekte geschatte prijzen van het volgende jaar omgerekend tegen geldsbedragen; uren per afdelingen worden vermenigvuldigd met uurlonen en premies, er wordt een taxatie gemaakt van de salarissen, van de kosten van reclame-acties, van reiskosten enz. enz. Al deze begrote gegevens worden nu door de administratie zorgvuldig nagerekend, gecontroleerd met gegevens van vorige jaren, besproken met afdelingschefs en gerangschikt naar soort. Alle lonen worden verdeeld over direct en indirect (U weet toch nog wat dat is?), de ingewikkelde sociale lasten worden berekend, alle reiskosten worden verzameld, het verbruik van kantoorbehoeften, alle hulpstoffen; er wordt een berekening gemaakt van de speciale gereedschappen die we zullen gaan maken, de onderhoudskosten, de afschrijvingen op gebouwen, machines. Kortom, zo groeit langzaam de begroting van alle kosten, soort bij soort bij elkaar. Dit totaal van alle begrote kosten en hun onderlinge samenhang wordt vastgesteld, en dan is de begroting van alle kosten klaar. De begroting zelf echter nog lang niet, want zoals u weet dient deze begroting onder meer om de kosten te kunnen *toe*-rekenen aan de produkten.
Om dat te bereiken moeten de begrote kosten worden verdeeld over afdelingen en produkten. Hoe dit verloopt zullen we een volgende keer zien.

J. Bult

FOTO VOORPAGINA
De „oude villa" aan de Triosingel valt onder de slopershamer.

We zakken steeds dieper weg

Een paar jaar geleden vertelden de kranten ons, dat leden van de Eerste Kamer tegenover de regering hun ongerustheid hadden uitgesproken over de toekomst van het laaggelegen deel van westelijk Nederland. Zij stelden de vraag of het verantwoord is het zwaartepunt van ons nationale economische leven te laten rusten in dit gebied en of het wel aanbeveling verdient in de diepe kom van Noord- en Zuid-Holland de toenemende concentratie van bewoners en bedrijven te laten voortgaan met het oog op de daling van onze bodem.

Tien tegen één is die mededeling aan Uw aandacht ontsnapt en als U het bericht mocht hebben gelezen, bent U het waarschijnlijk toch wel weer gauw vergeten door het vele nieuws op allerlei gebied dat we dagelijks onder ogen krijgen.

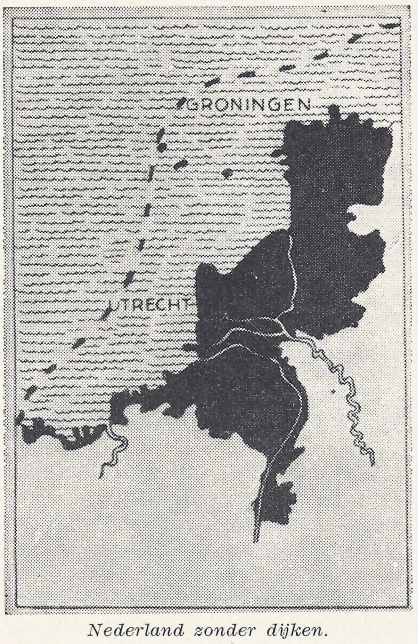

Nederland zonder dijken.

Maar onze waterbouwkundigen en speciaal de ingenieurs die betrokken zijn bij het Deltaplan, mogen niet vergeten dat er zoiets als bodemdaling bestaat. Een probleem waarmee nú al rekening moet worden gehouden bij het vaststellen van de hoogte van de Deltadammen. Een probleem ook dat onze nakomelingen in de verre toekomst wel eens voor de vraag zou kunnen stellen: moeten we doorgaan met het verhogen van de dijken of doen we er niet beter aan met z'n allen naar hoger gelegen streken te verhuizen?

Dat klinkt U allemaal nogal fantastisch in de oren. Maar niemand minder dan wijlen dr. ir. Joh. van Veen, oud-hoofdingenieur-directeur van de Rijkswaterstaat, deed de volgende uitspraak toen hem naar de mogelijke gevolgen van de bodemdaling werd gevraagd: „Als de mens hier nog 7200 jaar woont en áls de daling van de bodem of de rijzing van de zeespiegel in hetzelfde tempo doorgaat, dan zal de holle kies, die Nederland heet, wel moeten worden opgehoogd met een meter of dertig zand uit de Noordzee".

Ook al zullen onze ingenieurs de eerstkomende eeuwen zeker nog wel in staat zijn een deugdelijk front tegen de zee te vormen, toch mogen wij als bewoners van „de lage landen bij de zee" wel iets meer van de bodembeweging weten.

Het schijnbaar vaste deel der aarde is voortdurend in beweging. Alleen doordat die beweging zo langzaam gaat, merken wij er niets van. Wanneer we landschapsfilms konden maken met één opname per eeuw, zouden we bij het afdraaien van die films gebergten zien rijzen en dalen, we zouden zeeën grote delen van de kust zien verzwelgen, terwijl op andere plaatsen in de oceaan eilanden oprijzen, we zouden waarnemen hoe de ijskappen aan de polen zich sterk uitbreiden of weer inschrompelen.

Ook zonder die film-der-eeuwen kunnen we in de loop van de geschiedenis van onze aarde de gevolgen van bodembeweging waarnemen. Steenkool, ontstaan uit planten die ongeveer op zeeniveau groeiden, wordt tegenwoordig tot diepten van meer dan 800 meter in onze bodem gedolven.

Omgekeerd worden in het „krijtland" van Limburg, in het hoogste deel van ons land dus, fossielen gevonden van dieren die in lang vervlogen tijden beneden de zeespiegel leefden. En in de Indonesische archipel komen op een hoogte van bijna 1300 meter koraalriffen voor, die bestaan uit skeletten van koraaldiertjes, welke eens op de zeebodem hebben geleefd.

In de Alpen zijn zelfs op hoogten van 3000 meter en meer resten van versteende schelpen van zeedieren gevonden!

Uit deze paar voorbeelden blijkt zonneklaar dat er van absolute rust geen sprake is. Maar de vraag die direct naar voren komt is: hebben we in deze gevallen te maken met werkelijke bodemdaling of met rijzing van de zeespiegel? Het antwoord is niet eenvoudig te geven, omdat er geen onbewegelijk punt valt aan te wijzen, waardoor de daling of stijging precies kan worden gemeten.

Vast staat dat de zeespiegel kan dalen of rijzen als gevolg van veranderingen in het klimaat. In de ijstijden toen veel water in de vorm van sneeuw of ijs was vastgelegd, was de zeespiegel tientallen meters lager dan tegenwoordig. Na een periode van daling van het zeeniveau stijgt het water in onze tijd door het geleidelijk warmer wordende klimaat, dat de ijskappen aan de polen en de grote gletsjers meer en meer doet afsmelten. Berekeningen hebben aangetoond, dat bij het smelten van al het ijs op aarde de zeespiegel met niet minder dan 50 meter zou stijgen.

Volgens een bekend Nederlands geoloog vindt langs onze kust tegenwoordig een zeespiegelrijzing van 6 tot 10 centimeter per eeuw plaats.

Vast staat ook dat de bodem van West-Nederland zich in een zg. daalgebied bevindt. Door de ouderdomsbepaling met behulp van radio-actieve koolstof heeft men kunnen vaststellen, dat de veenlaag die op 18 meter diepte bij Velsen werd gevonden, 7200 jaar oud moet zijn, wat neerkomt op een gemiddelde daling van 25 centimeter per eeuw.



Vloedmerkstenen in gevel aan de haven van Willemstad (N.Br.).

Door nauwkeurige meting met waterpassen (die onafhankelijk is van de zeespiegel) in allerlei plaatsen van ons land gedurende een aantal jaren heeft men gevonden dat Amsterdam vergeleken met Maastricht in een halve eeuw ruim 2 centimeter is gedaald. Er schijnt in ons land een kantelende beweging aan de gang te zijn, waarbij het zuid-ooste-

lijk deel langzaam rijst en het laaggelegen deel aan de Noordzee dieper wegzakt.

Peilschaalwaarnemingen, die ons kunnen inlichten over de bodemdaling in de recente tijd lopen jammer genoeg vaak sterk uiteen. Bovendien moet een deel van de daling verklaard worden door de zg. inklinking van de vochtige veen- en kleigrond, waarbij de gronddeeltjes dichter op elkaar komen te zitten.

Een monster veen dat bij de aanleg van de Maastunnel werd gevonden en dat niet meer dan enkele centimeters dik was, zou volgens berekeningen eens een dikte van ongeveer 15 meter moeten hebben gehad. Het valt dan ook niet te verwonderen dat verschillende onderzoekers de inklinking (waarmee ook de dijkenbouwers rekening moeten houden) als de voornaamste oorzaak van de schijnbare bodemdaling noemen. Zal het „dieper wegzakken" zich in de toekomst met een tempo van 25 cm per eeuw blijven voortzetten? Daarop zouden degenen die verantwoordelijk zijn voor het bouwen van dijken en het versterken van bestaande zeeweringen, graag een zo duidelijk mogelijk antwoord hebben. Juist omdat de daling het resultaat is van verschillende bewegingen en omdat betrouwbare gegevens nog maar heel schaars zijn, kunnen we moeilijk ver in de toekomst kijken. Samenwerking van geologen, oudheidkundigen en meteorologen, werkend met de modernste hulpmiddelen van de wetenschap, zal nodig zijn om het verleden beter te leren kennen en daardoor in de toekomst te kunnen zien.



Op 8-6-'60 vierde de heer C. Hulskes zijn 12½-jarig jubileum. Momenteel is hij werkzaam als beambte op de afdeling bedrijfsadministratie. Voorheen heeft hij enige jaren gewerkt als stoffeerder. In de Ondernemingsraad vertegenwoordigt hij de groep admin. personeel.

VEILIGHEID

Hier fietst Simon Simpel. Een beste man.... maar hij zit altijd aan andere dingen te denken. Nu stelt hij zich voor dat hij het formulier van de voetbalpool goed zou hebben ingevuld. Vijftien goed! Nou, denkt hij, dan niet meer op het wrakke fietsje maar in een grote auto!
Plotseling echter knarsen remmen. Niét van de auto waarvan Simon zat te dromen, maar van die andere.... waar hij haast onder was gekomen.... omdat hij aan andere dingen zat te denken en niet lette op het verkeer. Kijk uit wat je doet. Het spaart mensenlevens!

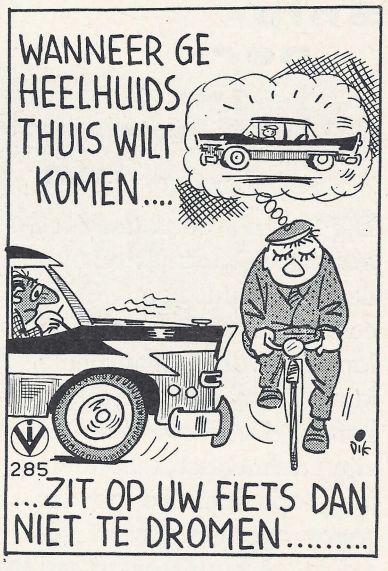

ONS TWEEDE UITSTAPJE

Dit werd gehouden op 30 mei.
We vertrokken 's morgens om 8 uur naar Hilversum waar we de K.R.O.-studio zouden gaan bezoeken. Onderweg werden we 20 minuten opgehouden door een spoorwegovergang. Dit was pijnlijk omdat we om 9 uur in de studio moesten zijn. We waren er om kwart over negen.
De ontvangst vond plaats in de hal. We werden rondgeleid door een heer die alles van de studio afwist. We zagen de hoorspelstudio waar we konden zien en horen hoe de mensen in de huiskamers worden misleid. In de lichte-muziekzaal hebben we nog even het duo André de Raaf en Jacques Schutte mogen zien en beluisteren. Dit was tevens het einde van onze rondleiding.
's Middags gingen we naar Loosdrecht. Enkelen huurden daar een roei- of zeilboot, de rest vermaakte zich aan de kant.

Om half vier vertrokken we van Loosdrecht naar het vliegveld Schiphol. Op Schiphol maakten we een rondleiding waarbij veel gezien en veel kou geleden werd. Hierna gingen we op huis aan. Onderweg stapten we nog even uit bij een café waar weinig te beleven viel. Na soep gegeten te hebben, stapten we daarom weer vlug in de bus en reden in één ruk door naar huis.

Al met al was het een leuke dag, al was hij niet zo goed geslaagd als ons eerste uitstapje. Dit was vooral te wijten aan het sombere weer en het tekort aan meisjes.

Het Jeugdcomité

HUISVROUWEN UITSTAPJE

Op 14 mei 's morgens om 8 uur vertrokken wij weer met ons oude clubje van de Triosingel. Vol moed en vrolijkheid, zoals altijd.
Onze rit was naar Bata te Best, maar eerst gingen we naar Drunen. Daar hebben we van een heerlijk kopje koffie genoten, midden in de bossen. Vervolgens zijn we even de duinen gaan bezichtigen en toen moesten we weer op Tilburg aan, waar we zijn gaan winkelen.
Tegen half twee gingen we op weg naar Best, waar de Batafabrieken werden bezocht. Het was reuze interessant te zien hoe vlug de laarzen en schoenen gemaakt werden. Na de rondleiding zijn we in de mooie kantine onthaald op een kopje thee met een grote koek.
Daarna zijn we op weg naar Den Bosch gegaan. En natuurlijk naar de Postzegel. Daar werd ons een prima diner voorgezet. We waren er allemaal erg over tevreden, het was ook inderdaad af hoor.
Toen we de Postzegel vaarwel gezegd hadden gingen we nog niet naar huis. Dat gaat bij de dames zo maar niet!
We moesten eerst nog even uitspatten. In Zaltbommel zijn we in een heel leuk cafeetje aangeland, en daar hebben we de bloemetjes buiten gezet. Beste lezeressen, dat kan ik allemaal niet beschrijven hoe gezellig het daar was. Het beste is dat u volgend jaar eens met ons mee gaat, dan kunt u mee genieten want het is heus de moeite waard.
Namens alle dames onze hartelijke dank aan mei. Vermunt voor haar vriendelijke en goede leiding. Maar ook aan de Direktie, die ons zo'n onvergetelijke dag bezorgd heeft.

mevr. Ramakers

Snip-per-ju-we-len

Dit is een woord dat niet bestaat. Bij de naastbijzijnde goudsmid hoeft U er echt niet voor binnen te lopen. En de diamantbeurs kunt U ook beter niet opbellen. Daar zal men er zijn edelmetalen schouders over ophalen. Te goeder trouw overigens, want zoals al gezegd: het woord bestaat eenvoudig niet, snipperjuwelen. En toch....



Als U zo bij tijd en wijle in Uw wandelvoeten dat gevoel weer voelt kriebelen van „er eens eventjes echt helemaal uit te willen" — dat gevoel van „kijk die zon eens, he ja, nu een snipperdag!" — en U neemt dan de moeite om bij het station of bij een reisbureau het gezellige boekje Vakantiedagtochten 1960 te halen (kost niets), dan.... ja, dan hebt U er meteen 24 in Uw hand: snipperjuwelen!

Want wij weten er echt geen beter woord voor. Eerlijk gezegd, we vinden het een heel móói woord, dat „snipperjuwelen", voor de 24 dagtocht-mogelijkheden die er in dat boekje van de Nederlandsche Spoorwegen staan. Allemaal verschillend, maar in drie dingen hetzelfde: allemaal aantrekkelijk, allemaal goedkoop, allemaal gemakkelijk te bereizen. Met andere woorden: prima geschikt om van een doodgewone snipperdag een snipper*juweel* te maken. Of om een korte vakantie van een paar heerlijke hoogtepunten te voorzien. Of om logeergasten op de meest eenvoudige en interessante manier bezig te houden.

Deze tochten bestaan alle uit combinaties van treinreizen, boottochten, busritten en bezoeken aan één of meer bezienswaardigheden of evenementen. Voor de kinderen is een reisdoel als de Efteling (met zijn Sprookjesbos) of Ouwehands Dierenpark het-van-het. Voor de liefhebbers van varen zijn er rondvaarten door Amsterdam en Rotterdam, boottochten naar Lelystad, Urk en de Deltawerken bij Hellevoetsluis. Kunst vormt de hoofdschotel van tochten naar en door Den Haag en Haarlem. Giethoorn, de Heilige-Land-Stichting bij Nijmegen, de Rotterdamse Floriade 1960 ontbreken evenmin. En voor de natuurliefhebbers staan tochten naar Zuid-Limburg, langs de Hondsrug en naar de duinen bij Castricum op het programma. Laatst genoemde tocht zelfs met inbegrip van een wagenwiel-grote pannekoek! Maar dat had eigenlijk een verrassing moeten blijven.

Voor elk van deze tochten beperkt zich Uw kaartjes-kopen tot de aanschaf van één combinatie-biljet aan het station, waar U de tocht wilt beginnen. Daarmee bent U voor de hele verdere dag klaar. U maakt een met zorg uitgestippelde tocht, maar U doet dat geheel privé. U bent Uw eigen reisgezelschap! Uw tocht gaat ook altijd door, ongeacht het aantal „deelnemers", want U maakt gebruik van de bestaande treinverbindingen. U bent geheel vrij in Uw keuze van uitgangspunt, in Uw keuze van vertrektijd, ja zelfs in Uw keuze van weersomstandigheden! U kunt immers 's morgens even aanzien wat het weer doet, en dan dienovereenkomstig beslissen welke tocht U gaat maken.

Alle verdere bijzonderheden vindt U dus in dat boekje Vakantiedagtochten 1960 van de Nederlandsche Spoorwegen. Bladert U daar maar eens in. En bladert U volgend jaar eens in het officiële woordenboek: wie weet staat „snipperjuwelen" er dan in! Want dat zijn het, die 24 dagtochten!

RESULTAAT 3e PERIODE 5%

De resultaten van de derde periode zijn becijferd op een winstuitkering van 5%. Een resultaat waarover we voldaan kunnen zijn. Vrijwel alle factoren hebben tot dit resultaat bijgedragen.

In de eerste plaats dient te worden vermeld dat van de behoorlijke omzet in deze periode een gelukkig hogere winstmarge kon worden geconstateerd. Dat was ook wel nodig want de 1e en 2e periode leverden een resultaat op dat beslist onvoldoende is, en ook bij de 3e periode zijn we nog niet op het niveau dat begroot is.

Naast de verkoopwinst was de kostendekking de belangrijkste factor. De grote bedrijvigheid die deze hoge kostendekking tot gevolg heeft draagt elke periode bij tot het winstdelingsresultaat. Zoals U weet wordt de kostendekking voor de berekening van de winstdeling vergeleken met de werkelijke kosten. De kosten liggen weliswaar boven de begroting, maar de bedrijvigheid in nog sterkere mate, zodat ook hier weer een gunstig resultaat kon worden geboekt.

In de derde periode werd eveneens een voordelig materiaal efficiëncy verschil berekend.

Voorts zijn er 2 factoren die de winstdeling ongunstig hebben beïnvloed. In de eerste plaats zijn daar de reparatiekosten die onze blijvende aandacht nodig hebben.

Tenslotte de efficiëncy verschillen op de bewerkingen, dus de voor/nacalculatie verhouding.

De nadelige voor/nacalculatie verhouding van de laatste maanden heeft geleid tot een gesprek met de produktiechefs en het bedrijfsbureau. Ondanks de grote drukte op onze calculatieafdeling, ook al door personeelsgebrek, zal men trachten de gegevens van de calculaties en de loonkaarten sneller en grondiger dan voorheen te bestuderen om enerzijds de calculaties sneller aan te passen en anderzijds verschillende nadelige verschillen snel te signaleren aan de betrokkenen van ontwerp- en konstruktiebureau. Als u op uw plaats ook de noodzakelijke aandacht geeft aan de efficiëncy van de bewerkingen zullen we ongetwijfeld in staat zijn deze verliezen weg te werken en daardoor de winstdelingsresultaten verder omhoog te brengen.

J. Bult

Gispen Sportweek 1960

PROGRAMMA

Zaterdag, 18 juni

Sterrit voor fietsers en bromfietsers

Aanvang 14.00 uur
Start en finish bij fabriek I
1959: fietsers: 1. A. D. Ulrich
bromfietsers: 1. H. de Ruiter

Zondag, 19 juni

Hengelen

Aanvang 5.30 uur
De wedstrijd wordt gehouden in de afgraving aan de Beusichemsedijk nabij „De Bol"
1959: 1. C. Smits

Tennissen

Aanvang 9.00 uur
Baan „De Doelen"
1959: Dames: 1. H. Vermunt
Heren: 1. J. van Leunen

Maandag, 20 juni

Voetballen

Aanvang 18.00 uur
Terrein Vriendenschaar
1959: 1. Plaatwerkerij

Dinsdag, 21 juni

Singelloop

Aanvang 19.00 uur
Start en finish fabriek I
1959: 1. R. Valburg

Donderdag, 23 juni

Wandelen

Aanvang 19.00 uur
Start en finish fabriek I

Vrijdag, 24 juni

Zwemmen over de Lek

Start om 19.00 uur in het oude zwembad
1959: Dames: 1. D. van Doorn
Heren: 1. J. van Doorn

Woensdag, 6 Juli

Kindermiddag

Verzamelen om 13.00 uur bij het Hoofdkantoor

De bij dit artikel opgenomen foto's zijn van de sportweek 1952.









VAN SPORT EN SPEL

BEDRIJFSVOETBAL

De bedrijfsvoetbalcompetitie 1960 mag geslaagd genoemd worden. Er is in alle afdelingen fel om de eerste plaats gestreden en de twee Gispen elftallen hebben zeker hun partijtje meegeblazen.

Zoals u uit de standen kunt zien heeft Gispen I het tot een eervolle tweede plaats gebracht en Gispen II tot een derde.

Slavonia	5 — 8	De Tors	5 — 9
Gispen I	5 — 6	Hussen	5 — 8
Spencer Hey	5 — 5	Gispen II	5 — 7
NS/P.T.T.	5 — 5	Sluis	5 — 3
Gelderland	5 — 4	Wüst	5 — 2
De Tijd	5 — 2	v. Doorn	5 — 1

Er was tijdens alle wedstrijden grote publieke belangstelling en we hopen van harte dat de beide plaatselijke voetbalverenigingen ook voor 1961 hun medewerking willen verlenen, bij voorbaat dank.

Dinsdag 7 juni vond in de kantine van Spencer Hey de prijsuitreiking plaats. Uit handen van Wethouder Nijhof ontving Slavonia de fraaie wisselbeker en voor alle spelers een medaille.

De Tors kampioen 2e klasse A en de Coja kampioen 2e klasse B ontvingen ook een beker en van Doorn een herinnerings-medaille voor de sportiefste verliezers.

Onder het genot van een kopje koffie werd nog wat gedebatteerd, maar allen waren het er toch over eens dat deze competitie ten volle geslaagd was en dat allen die dit mogelijk gemaakt hebben dank verdienen.

Namens de elftalcommissie alle spelers dank voor de sportieve wijze waarop zij Gispen vertegenwoordigd hebben en ook aan de Direktie een woord van dank voor de steun aan ons verleend om aan deze competitie deel te kunnen nemen.

Namens de elftalcommissie
M. Mouthaan

G.T.T.C.

Het 1e team van de Tafeltennisclub is gepromoveerd naar de overgangsklasse.
In de volgende Fabrieksfluit volgt een nauwkeurig verslag.

G. G. Toonen

Dankbetuigingen

De onderstaande personen hebben de redactie gevraagd een dankbetuiging te willen plaatsen voor de belangstelling die zij van Direktie en collega's hebben ondervonden bij jubilea, huwelijk en ziekte.

G. J. Kievith	i.v.m. ziekte
E. van der Heiden	„ ziekte
J. J. N. van Haaren	„ huwelijk
L. J. van Gasteren	„ huwelijk
Th. Schoots	„ 12½-j. jubileum

Spaarkas

4e periode 1960 (18/4 tm. 21/5/'60)	
Saldo per 16/4/'60	*f* 40.086,47
Stortingen	„ 4.626,05
	f 44.712,52
Opnamen	„ 3.658,51
Saldo per 21/5/'60	*f* 41.054,01

Personalia

In dienst:

4-4-1960	K. C. A. Zorn, afd. Bedrijfsadmin. (terug uit mil. dienst)
18-4-1960	J. T. Spronk no. 37, afd. Montage
18-4-1960	mevr. P. C. Eldik-de Weyer, afd. Bedrijfsadmin.
2-5-1960	A. H. van Zanten no. 73, afd. Montage
9-5-1960	F. de Jong no. 223, afd. Montage
9-5-1960	J. C. v. 't Verlaat no. 9, afd. Montage
16-5-1960	F. Kallenkoot no. 230, afd. Montage
19-5-1960	J. W. van Bentem no. 98, afd. Slijperij
21-5-1960	H. G. van Rossum no. 259, terug uit mil. dienst
1-6-1960	R. Kool, afd. Financ. admin.

Uit dienst:

9-4-1960	J. C. Nout no. 253, afd. Magazijn I (eigen verzoek)
9-4-1960	A. Kievit no. 31, afd. Lakkerij (eigen verzoek)
9-4-1960	J. B. S. Bielen no. 67, afd. Technische dienst (eigen verzoek)
16-4-1960	G. W. de Kok no. 194, afd. Lakkerij (eigen verzoek)
14-5-1960	C. W. de Beus no. 50, afd. Montage (eigen verzoek)
14-5-1960	W. S. Jansen no. 132, afd. Montage (eigen verzoek)
21-5-1960	W. Kruissen no. 104, afd. Fabriek II (eigen verzoek)
21-5-1960	H. G. van Rossum no. 259 (eigen verzoek)
28-5-1960	M. H. Friis no. 207, afd. Expeditie (eigen verzoek)
11-6-1960	P. L. Collé no. 29, afd. Durion (eigen verzoek)
11-6-1960	A. P. Huijgen no. 209, afd. Centraal Magazijn (eigen verzoek)
11-6-1960	A. H. van Zanten no. 73, afd. Montage
18-6-1960	M. van Arkel no. 229, afd. Centraal Magazijn (eigen verzoek)

Geboren:

4-4-1960	Reinier Johannes zoon van de fam. Siben
21-4-1960	Margriet Anne en Frank Theo dochter en zoon van de fam. van Duist
28-4-1960	Willem zoon van de fam. van Kranenburg
31-5-1960	Elias zoon van de fam. van Ooijen

Gehuwd:

3-3-1960	T. van Alphen met mej. J. v. d. Waardt
22-4-1960	L. van Zomeren met mej. L. Knobbout
18-5-1960	L. van Gasteren met mej. T. van Kessel
21-5-1960	J. J. N. van Haaren met mej. R. v. d. Heiden

Druk A. T. Verschoor & Zoon te Culemborg.

14de JAARGANG - No 150 - 23 JULI 1960

de Fabrieksfluit

personeelsblad van Gispen's fabriek voor metaalbewerking n.v. culemborg

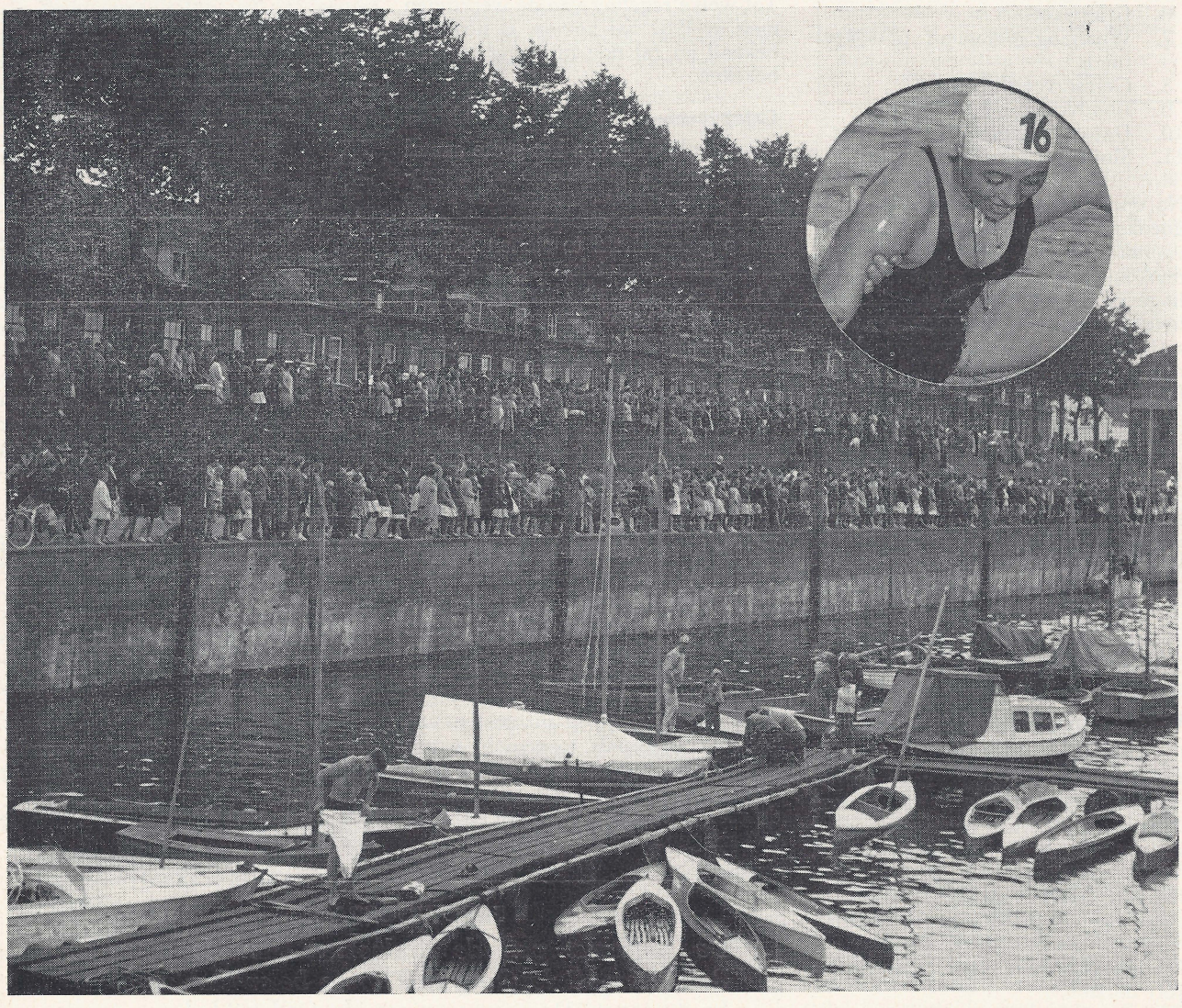

VERSCHIJNT ÉÉNMAAL PER VIJF WEKEN - REDACTIE: R. BREMER, W. CARSTENS, M. MOUTHAAN,



ONDERNEMINGSRAAD

Verslag van de 56e vergadering van de Ondernemingsraad, gehouden op dinsdag 12 juli 1960

Aanwezig zijn de leden van de Raad met uitzondering van de heer Hulskes. Verder zijn aanwezig de heren Kernkamp, Bremer en Bult, mejuffrouw Vermunt en mevrouw Klein.

Agenda

1. Opening
2. Goedkeuring notulen vorige vergaderingen
3. Mededelingen van de voorzitter
4. Winstdelingsresultaat 4e periode
5. 47-urige werkweek
6. Griepvaccin
7. Wijziging reglement personeelfonds
8. Gereserveerde winst
9. Rondvraag
10. Datum volgende vergadering
11. Sluiting

Na opening van de vergadering en goedkeuring van de notulen deelt de *voorzitter* mede, dat het aantal binnenkomende orders zich op hetzelfde hoge peil blijft handhaven, hetgeen betekent dat de levertijden van onze artikelen in vele gevallen voor de afnemers onaanvaardbaar lang worden. Deze situatie is uiteraard aanleiding om ons af te vragen of een dergelijke stroom van orders zich zal blijven handhaven en zo ja hoe wij deze in de toekomst op een meer bevredigende wijze zullen kunnen verwerken.
Het aantrekken van nieuw personeel blijft zeer moeilijk en derhalve zouden wij kunnen proberen door modernisering zowel de kostprijs als levertijden van onze artikelen zo veel mogelijk te verlagen.

Winstdelingsresultaat 4e periode

De heer *Bult* deelt mede, dat het winstdelingsresultaat over de 4e periode 3% bedraagt, hetgeen wel wat teleurstellend was, maar o.a. werd veroorzaakt door het grote aantal feestdagen gedurende deze periode. De verkoopwinst is enigszins achter gebleven o.m. door minder gunstige resultaten van de afdeling export.
De exportprijzen zijn echter sinds kort herzien.
Efficiëncyverschillen op materiaal waren redelijk, die van de verhoudingen voor- nacalculatie echter minder gunstig.
De post reparatie blijft nog vrij hoog o.a. tengevolge van de schuimrubberreparaties. De heer Kernkamp voegt hier aan toe dat met de leverancier een bevredigende regeling is getroffen tot vergoeding van het schuimrubber.
De resultaten van de 5e periode zullen op 13 juli a.s. bekend worden gemaakt en uitbetaling van de winst zal nog voor de Fabrieksvakantie plaats hebben.

47-urige werkweek

De heer *Bremer* deelt mede, dat de directie heeft besloten om in de overgangsperiode, dus bij het terugbrengen van de werktijd van 48 uur tot 47 uur per week, geen wijzigingen in de dagelijkse werktijden van zowel fabrieks- als kantoorpersoneel aan te brengen.
Na de fabrieksvakantie zullen 5 vrije zaterdagen worden gegeven met behoud van loon of salaris.
Tot welke regeling van de werktijden men in 1961 zal komen, is nog niet bekend en zal nog uitvoerig worden bekeken.

Griepvaccin

Naar aanleiding van het grote aantal ziektegevallen gedurende de afgelopen winter, deelt *de voorzitter* mede te zijn besloten alle personeelsleden in de gelegenheid te stellen zich te laten inenten met het z.g. griepvaccin. Een ieder kan zich er dan ook vrijwillig aan onderwerpen.
Het verkrijgen van vit. C is dan alleen nog mogelijk op medisch advies.

Wijziging Reglement Personeelfonds

In een schrijven aan de leden van de Ondernemingsraad heeft het bestuur van het personeelfonds voorgesteld de vergoeding voor medische kosten aan personeelsleden met een loon of salaris boven de loongrens te wijzigen.
Dit besluit zal door de personeelsleden aan het bestaande reglement kunnen worden toegevoegd. In de a.s. Fabrieksfluit zal dit onderwerp nader worden toegelicht.
Niettegenstaande de inkomsten van het personeelfonds toenemen, wordt er besloten, gezien het beginstadium waarin het fonds nu nog verkeert, de premie van het personeel nog niet te verlagen.

Gereserveerde winst

De heer *van Osselen* deelt mede, dat uitbetaling van de gereserveerde winst alleen kan worden toegestaan bij aankoop van een huis of aflossing van een hypotheek.
In antwoord op een vraag of voor het verbeteren van een eigen woning uitkering ook mogelijk is, deelt de heer Bult mede, dat uitbetaling kan plaats hebben indien fiscaal sprake is van verbouwing.
Verzoeken tot uitbetaling moeten worden ingediend bij de personeelschef.

Rondvraag

Een der leden vraagt of het mogelijk is om een bergruimte voor fietsen en bromfietsen bij de nieuwe fabriek aan te brengen.
De heer Bremer deelt mede, dat men bezig is hierin te voorzien.
Er wordt gevraagd of het mogelijk is om voor reparatiewerk voor niet in tarief werkende personeelsleden een weekkaart in te voeren. Thans wordt de oververdienste per periode afgerekend en dit zou een hogere aftrek aan loonbelasting kunnen geven.
De heer Bult deelt mede, dat dit probleem nader zal worden bestudeerd. Verder zal worden nagegaan welke personeelsleden hiervan nadeel ondervinden.
De vraag wordt gesteld of het mogelijk is om voor de personeelsleden van de moffeloven een douche aan te schaffen. De heer van Osselen geeft hierop ten antwoord, dat van de douches bij Durion weinig gebruik wordt gemaakt en het plaatsen van nieuwe douches niet als beslist noodzakelijk kan worden gezien.
Er wordt opgemerkt, dat het tot heden niet toegestaan zou zijn, om bij Durion te douchen, hetgeen voor de directie aanleiding is om een en ander uitvoerig te onderzoeken. Ook zal worden nagegaan of het plaatsen van een douche mogelijk is met betrekking tot af en aanvoer van water.

De datum van de volgende vergadering wordt vastgesteld op dinsdag 23 augustus a.s. om 16 uur.
Om 12.07 uur sluit de voorzitter de vergadering.

FOTO VOORPAGINA

De aankomst van de deelnemers aan de zwemtocht Beusichem—Culemborg trok grote belangstelling.
In de inzet: De winnares van de wedstrijd dames, mevr. J. Hulsegge-Koster.

RESULTAAT 4e PERIODE

De winstdeling over de 4e periode bedraagt 3%; een resultaat dat, gezien de grote bedrijvigheid, oppervlakkig beoordeeld, teleurstellend lijkt.

Hierbij moet echter worden bedacht dat er in deze periode enkele feestdagen zijn geweest die onmiddellijk invloed uitoefenen op de winst door overbezetting. Alles bij elkaar hebben deze feestdagen ons ongeveer 10% capaciteit gekost, de invloed daarvan op de winstdeling is uiteraard groot.

Het resultaat werd eveneens nadelig beïnvloed doordat de verkoopwinst achterbleef bij de verwachting. Enkele speciale orders werden ongunstig afgesloten. Hierbij moet worden aangetekend dat deze orders in 1959 werden geboekt, toen de calculatie op speciaal werk minder goed was dan we nu plegen te doen. Verder waren de verkoopresultaten van de export door incidentele oorzaken lager dan gewoonlijk.

De efficiëncy van ons werken in de fabriek heeft voortdurend de aandacht nodig. De verhouding voor/nacalculatie blijft ongunstig.

Weliswaar wordt deze verhouding nadelig beïnvloed door de stroom van nieuwe produkten die onze fabriek verlaat maar het is toch zaak dat we ook deze nieuwe produkten zo spoedig mogelijk binnen de daarvoor berekende voorcalculatie gaan fabriceren.

Gelukkig is de efficiëncy op materiaal zeer gunstig. Ten opzichte van het vorige jaar is hier een duidelijke vooruitgang merkbaar.

De kosten voor reparatie blijven zich op hetzelfde (te) hoge niveau handhaven.

Tenslotte moet worden vermeld dat door een fraaie omzet Durion voor het eerst aan de winstdelingsresultaten heeft bijgedragen.

J. Bult

RESULTAAT 5e PERIODE

De resultaten over de 5e periode (hiermee heeft de administratie de achterstand ingehaald) laten een uitkering toe van 5%, waarover we ons verheugen.

Het verslag over de 4e periode was met betrekking tot de verkoopresultaten in mineur gesteld.

Gezegd moet worden dat de 5e periode het meer dan goed gemaakt heeft; over de gehele linie is een sterke vooruitgang geconstateerd bij alle verkoopgroepen ook en vooral bij de export. Nu zult u zich wellicht afvragen hoe dat komt. Bij het grote aantal artikelen dat Gispen maakt en dan nog in een uitgebreide variatie is dat een vraag die niet in een paar woorden is te beantwoorden. De administratie is echter voortdurend bezig de verkoopresultaten te analyseren, dit wordt zowel bij goede als bij minder goede verkoopresultaten gedaan, en dan blijkt dat voor de afwijkingen in deze resultaten van de ene periode op de andere gegronde oorzaken aanwezig zijn.

De bezettingsresultaten zijn ook in deze periode nadelig beïnvloed door een tweetal feestdagen, maar gaven toch nog een winst te zien.

De efficiëncy van de produktie vertoonde voor wat betreft de verhouding voor/nacalculatie een iets gunstiger beeld.

De materiaal efficiëncy was ongunstiger dan de vorige periode maar leverde toch nog een winst op.

Hieronder volgt nog een staatje van de resultaten over het eerste halfjaar:

1e	periode	2%
2e	„	3%
3e	„	5%
4e	„	3%
5e	„	5%

gemiddeld 3.6%.

Het gemiddelde over het 1e halfjaar 1959 bedroeg 2.8%.

J. Bult

FABRIEKSRESULTATEN

FABRIEK III

Alhoewel dit nog niet in sprekende cijfers tot uitdrukking gebracht kan worden, valt toch een duidelijke versterking van de positie van de afdeling Durion te constateren. Mede als resultaat van deelname aan de buitengewoon geslaagde expositie V.O.M. '60 in Krasnapolsky te Amsterdam en van de uitgave van een nieuwe folder neemt het aantal nieuwe klanten vrijwel dagelijks toe. Het is verheugend te kunnen vaststellen dat een grote belangstelling voor de hardchroomtechniek onmiskenbaar aanwezig is. Onbekendheid met het bestaan van Durion moet dan ook als hoofdzaak gezien worden van de nog steeds te geringe omvang van de klantenkring.

Werd in de achter ons liggende maanden reeds veel gedaan aan het uitbreiden van de relatiekring, o.a.



M. L. den Hartog was op 29-6-1960 12½ jaar in dienst. De eerste jaren heeft hij gewerkt in de galvanische afdeling, die toen nog aan de Triosingel was. Sinds de oprichting van Durion is hij daar werkzaam geweest.

middels deelname van de eerder genoemde expositie V.O.M. '60 en verspreiding van de nieuwe folder, dezer dagen werd met de plaatsing van advertenties in diverse vakbladen wederom de aandacht van industrie en bedrijf op Gispen-Durion gevestigd.

Inmiddels worden de resultaten van het voortdurende streven naar een zo goed mogelijke service en een constante kwaliteit van het chroomwerk duidelijk merkbaar. Het is dan ook zeker zaak om op de ingeslagen weg te blijven voortgaan, en vooral op het gebied van de service het schijnbaar onmogelijke waar te maken. Vooral waar de concurrentie op hardchroomgebied merkbaar toeneemt en het woord „levertijd" de vorm van een nachtmerrie begint te worden, heeft Durion zich reeds een reputatie (in de goede zin) verworven.

Naast al deze gunstige verschijnselen moet echter tevens geconstateerd worden dat er nog vele moeilijkheden opgelost dienen te worden vooraleer op een permanent gunstig bedrijfsresultaat gerekend kan worden. Maar, de eerste en moeilijkste stappen op de goede weg zijn gezet, en zonder overdreven optimisme kan de verwachting uitgesproken worden dat het gestelde doel voor het einde van 1960 bereikt zal zijn.

D. W. van Logchem

mededelingen uit het bedrijf

45-URIGE WERKWEEK

Aan de Vakraad voor de Metaalindustrie is vergunning gevraagd om m.i.v. 1 augustus 1960 een begin te maken met de invoering van een kortere werkweek. In de Ondernemingsraadvergadering van 12 juli heeft de Direktie medegedeeld, dat het plan is vanaf 1 aug. 1960 een gemiddelde werktijd van 47 uur per week aan te houden. Dit betekent, dat er in de periode van 1 aug. 1960 tot 1 januari 1961 vijf vrije zaterdagen kunnen worden vastgesteld. Als data voor deze vrije zaterdagen zijn gekozen:

10 september
15 oktober
19 november
24 december
31 december

De thans geldende dagelijkse werktijden blijven in deze overgangsperiode ongewijzigd. Dit geldt ook voor de beambten en de ploegenwerkers.

Voor het verlet op deze vrije zaterdagen zal dezelfde vergoeding worden betaald als voor een halve snipperdag; aan die personeelsleden die anders op deze zaterdag normaal zouden hebben gewerkt.

Enige beslissing omtrent het tijdstip waarop tot volledige invoering van de 45-urige werkweek zal worden overgegaan is nog niet genomen. Ook over de indeling van de dan geldende dagelijkse werktijden is nog geen beslissing gevallen.

Voordat de 5-daagse werkweek een feit zal zijn zullen er nog diverse maatregelen moeten worden genomen die tot produktieverhoging leiden. Het is uw aller belang hieraan mede te werken. Hoe sneller deze produktieverhoging er komt, des te eerder zal de vrije zaterdag een feit zijn.

R. B.

DE NIEUWE MONTAGE

Met bewondering hadden we reeds verschillende malen rondgekeken in de prachtige lichte hal, die in aanbouw was. Wat een geweldige ruimte! Maar nu we de nieuwe montagehal ingericht hebben en er reeds enige weken werkzaam zijn, vragen we ons af waar al die ruimte gebleven is, geen vierkante meter is meer onbezet.

In de nieuwe hal zijn bijeengebracht alle montageafdelingen van fabriek I en II. Er worden nu gemonteerd de lampen, woningmeubelen, buismeubelen en plaatmeubelen; terwijl in deze ruimte tevens zijn ondergebracht de stoffeerderij en de bladenmontage. Bij elkaar zijn thans ongeveer 50 personeelsleden hier werkzaam.

De verhuizing van de verschillende afdelingen is vlot verlopen. Dank zij de volledige medewerking van alle personeelsleden waren alle afdelingen in de gestelde tijd op hun plaats. Wel blijkt nu, dat het vergroten van de afstand tussen de montage en de afdelingen die voor de toelevering van de produkten moeten zorgen, hoge eisen stelt aan een goed georganiseerde aanvoer van de montageonderdelen. Op het moment zijn er nog teveel orders, waar onderdelen aan ontbreken en waardoor onnodig veel ruimte in beslag genomen wordt. Gelukkig zijn alle betrokkenen druk doende dit euvel zo snel mogelijk te verhelpen.

Zoals we reeds eerder medegedeeld hebben, is de directe leiding van de nieuwe montage toevertrouwd aan de heer De Graaf, die daarbij terzijde gestaan wordt door de heren Van Gasteren, Janssen en Uphof. De Graaf was tot nu toe chef van het tariefbureau. Nu doet zich de moeilijkheid voor, dat voor De Graaf nog steeds geen plaatsvervanger gevonden is, die de leiding van het tariefbureau kan overnemen.

Het is voor het bedrijf van groot belang, dat er geen stagnatie optreedt in de werkzaamheden van het tariefbureau. Om deze reden is aan De Graaf gevraagd of hij voorlopig nog de tarieven wil blijven verzorgen. Laten we hopen dat de afd. Personeelszaken er in slaagt spoedig een plaatsvervanger voor hem te vinden, zodat De Graaf zijn nieuwe werkzaamheden in de montage volledig op zich kan nemen.

H. C. Weysenfeld

LABORATORIUM

Naarmate de eisen die gesteld worden aan onze produkten steeds hoger worden, blijkt het onmogelijk hieraan te voldoen zonder een regelmatige contrôle op werkomstandigheden.

Soms zijn deze werkomstandigheden zeer gemakkelijk te kiezen zoals bijv. hoeveelheid stroom bij elektrisch lassen, snijsnelheid bij boren enz. Dikwijls zijn deze echter niet te controleren zonder specialisten die dit op een of andere manier bepalen b.v. hoeveelheid chroomzuur in een chroombad enz. Immers zal het ieder duidelijk zijn, dat de kwaliteit van het afgeleverde produkt in hoge mate afhankelijk is van bovengenoemde werkomstandigheden en zullen soms relatief kleine veranderingen grote gevolgen op de kwaliteit van het afgeleverde produkt hebben.

Daarnaast gaat de ontwikkeling op technisch gebied zeer snel. Om te kunnen concurreren zullen we met deze ontwikkelingen niet alleen op de hoogte moeten zijn, maar daarnaast zullen we ze ook moeten toepassen zonder dat we daarbij behoeven af te wachten of blijkt uit de algemene toepassingen alom in den lande dat het betreffende produkt voldoet, omdat we in dit geval dus een ronde achter zijn.

Dit soort onderzoekingen wordt in het algemeen in een laboratorium gedaan. Uiteraard in nauwe samenwerking met produktie-afdelingen, en we zijn nu zover dat we een begin gemaakt hebben met een laboratorium dat voorlopig hoofdzakelijk afgestemd is op het gebied van chemische oppervlakte technieken. Daartoe zijn diverse apparaten aangeschaft w.o. een galvanische proefreeks met baden van ± 15 l. en een metaalmicroscoop teneinde de struktuur van de metalen, aanligging van deklagen, laagdikte te bekijken en eventueel te fotograferen, vooral belangrijk voor onze hardchroomlagen, een microhardheidsmeter.

Hiermede kan de hardheid van galvanische lagen van een paar micron dikte gemeten worden, zonder dat het onderliggende grondmateriaal hierbij de hardheidsmeting beïnvloedt.

Tenslotte apparatuur om eenvoudige chemische analyses van galvanische baden te maken en metingen te verrichten betreffende zuurgraad, spreiding van de elektrische stroom in het elektrolyt en apparaten voor vermelde corrosieproeven. Deze laatste om vergelijkingsmateriaal te krijgen tussen de verschillende soorten van galvanische bedekkingen dus b.v. wel of niet verkoperen, zink of cadmium enz.

F. Hoffmann Jr.

BEDRIJFSBRANDWEER

De heer Poutsma heeft de leiding van de bedrijfsbrandweer overgenomen van de heer Borstlap.

Bij alle voorkomende aangelegenheden, de bedrijfsbrandweer betreffende kan men zich voortaan derhalve wenden tot de heer Poutsma.

GESLAAGD

De heer A. A. Zijderveld behaalde het P.B.N.A.-diploma gereedschapsconstructeur. Hiermede werd een studie van enkele jaren met succes afgesloten.

Van harte proficiat.

25-jarig jubileum

Op 24 juni 1960 vierde de heer E. T. Romijn zijn 25-jarig jubileum in de kantine van fabriek I. Wegens ziekte van de heer van Osselen werd de jubilaris gehuldigd door de heer Kernkamp.

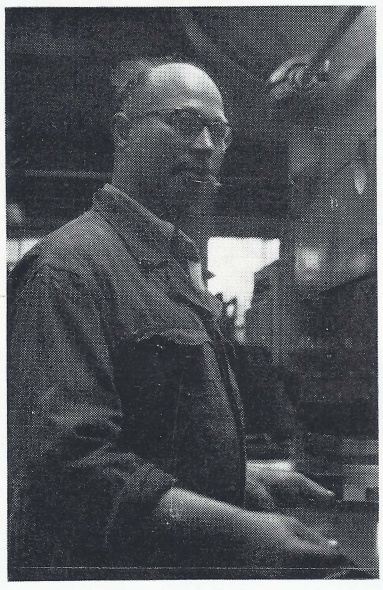

Op 6-12-'34 kwam de heer Romijn voor het eerst bij Gispen werken tot 9-2-'35. Daarna maakte hij vanaf 27-8-'35 zonder onderbreking zijn 25 jaar vol. Reeds jaren is hij werkzaam als perser/insteller. Hij is zodoende steeds in de ploegendienst. In het gesprek tijdens de koffie kwam echter wel naar voren dat het hem geenszins zou spijten als hierin eens verandering zou komen.

Als lid van de Ondernemingsraad en als bestuurslid van het personeelfonds is de jubilaris actief in het belang van een goede harmonie in het bedrijf en voor goede sociale voorzieningen ten behoeve van het personeel.

De heer Kernkamp overhandigde na zijn toespraak de jubilaris de gebruikelijke oorkonde en een geschenk onder enveloppe.

Namens het gehele personeel ontving Romijn een elektrisch scheerapparaat.

TARIEVEN

Vergadering van de tariefcommissie met de bedrijfsleiding op 12 juli 1960

Uit het overzicht van de tarieven over de 5e periode blijkt, dat het percentage in tarief weinig veranderd is. De oververdienste op de G-tarieven was gemiddeld 44%, op de EG-tarieven 40% en op de S-tarieven 41%.

Daar er nog geen 5e commissielid is voor de groep lakkerij wordt afgesproken dat de heer Blokland zo lang als vertegenwoordiger voor deze groep fungeert.

Opgemerkt wordt, dat er veel toeslagen gegeven moeten worden in de slijperij van fabriek II als gevolg van het veelvuldig beschadigd zijn van de aangevoerde frames; een en ander zal onderzocht worden.

VEILIGHEID

Waar de één veilig werkt gebeurt bij de ander een ongeval.

Waar de één uitkijkt let de ander niet op.

Waar de één nadenkt, gaat de ander onbesuisd te werk.

Elk werk, hoe gevaarlijk ook, kan veilig worden uitgevoerd.

Natuurlijk moet men dan wel over de nodige apparaten beschikken of getraind zijn, om dat speciale moeilijke werk uit te voeren.

Een muizenval is voor een muis wel het ergste wat er bestaat, maar híér heeft deze muis de zaak wel opgelost. Zorg er voor dat U nooit in een „muizenval" terecht komt.



RONDOM ONS WINSTDELINGSSTELSEL

De kostenbegroting zoals we die de vorige keer hebben besproken is een hulpmiddel voor de toe-rekening van de indirecte kosten aan de produkten. Behalve de begroting van alle kosten wordt er een overzicht gemaakt waaruit blijkt waarvoor we deze kosten maken, waarvoor ze nodig zijn. Hierbij worden soms „afdelingen" gemaakt die we als zodanig in ons bedrijf niet kennen; alleen voor een juiste kostentoerekening worden deze afdelingen dus administratief gecreëerd. Een voorbeeld daarvan is de afdeling „huisvesting". Ieder die werkt heeft huisvesting nodig, vier muren, een dak, warmte in de winter, licht als het donker is enz.

Welnu, de kosten uit de kostenbegroting worden voor zover ze op huisvesting betrekking hebben op deze „afdeling" geboekt. Dat zijn de indirecte lonen van de stokers en de werksters, het verbruik aan olie, kolen en gas voor de verwarming, de verlichting, alle onderhoudskosten aan gebouwen, de waardevermindering die we afschrijvingen noemen enz. We weten voorts nauwkeurig over hoeveel m² we de beschikking hebben. Het kostentotaal van huisvesting gedeeld door het aantal m² geeft de prijs per m² per jaar. Alle produktie-afdelingen worden nu voor huisvesting belast naar gelang het aantal m² dat ze gebruiken. Zo „betaalt" de afdeling ponsen per jaar *f* 4.960,— wegens huisvesting. En op deze wijze hebben we nu bereikt, dat b.v. het schilderwerk aan een daklijst waarvan niemand kan zeggen wat het verband met de produktie is, teruggebracht naar b.v. de afdeling ponsen, waarvan we een begroting hebben van het aantal produktieve uren en dus kunnen berekenen hoeveel elk produktief uur kost aan „huisvesting". We kunnen nu de huisvesting toerekenen aan de zijwand van de bureaulade.

Volgende keer zullen we nog eens een paar voorbeelden van kosten toerekening behandelen.

J. Bult

GISPEN's SPORTWEEK 1960





Wandelen ruim 500 deelnemers

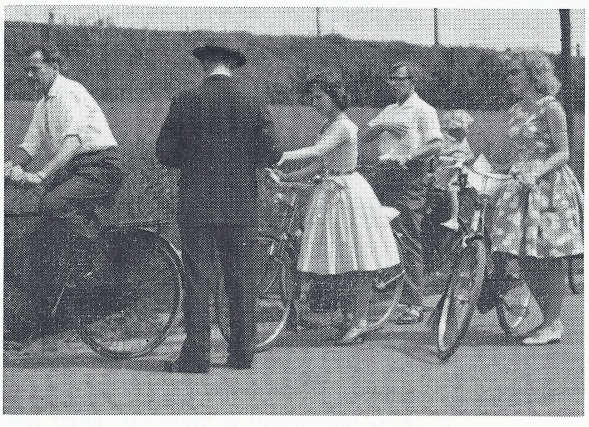

Fietsers
1. F. den Hartog
2. mej. N. Bal
3. B. D. van Aalst

Sterrit

Bromfietsers
1. W. v. d. Burg
2. J. van Santen
3. A. van Veen



Voetballen
1. Fabriek II
2. Kantoor



Heren
1. J. Sielhorst
2. Th. Smidt
3. H. Jung

Vissen

Dames
1. mej. J. den Hartog
2. mevr. J. Klein



Tennis

Heren
1. Ir. J. Meijers
2. J. van Leunen
3. H. v. d. Heuvel

Dames
1. J. Smidt
2. J. de Wolf

ZWEMMEN



1e Gispen-dame mej. van Elk

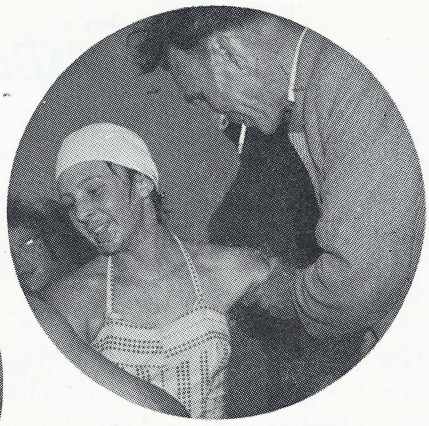

Dames
1. mej. D. van Doorn
2. mej. D. Koedam
3. mej. M. van Doorn

Heren
1. J. van Doorn
2. W. Sjoer
3. K. van Kuik





Kindermiddag



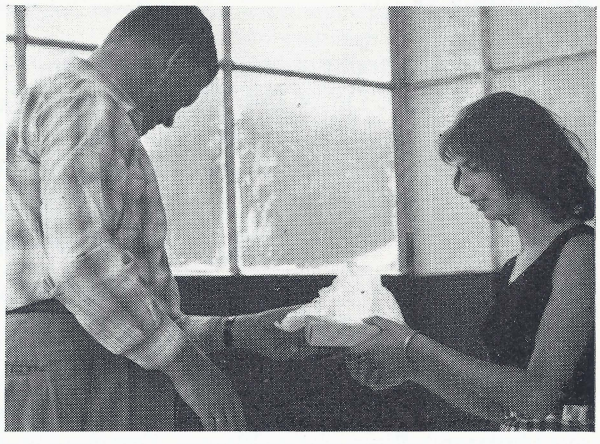

Gispen's Sportweek 1960

De sportactiviteiten worden dit jaar in 2 delen gesplitst. In de week van 18 t.m. 25 juni waren de buitensporten aan de beurt, terwijl in het komende najaar de overige sporten zullen worden gehouden.

Het was jammer dat de jaarlijkse singelloop tengevolge van een te geringe deelname moest worden afgelast. Dit onderdeel van de sportweek was altijd een der aantrekkelijkste voor het publiek. Door de jaren heen waren er echter steeds weinig deelnemers en ondanks pogingen dit jaar de Culemborgse sportverenigingen wat meer voor deze singelloop te interesseren, was dit ook nu weer het geval. Het sportweekcomité heeft daarop besloten dit onderdeel van het programma te schrappen.

De belangstelling voor de sterrit neemt steeds toe. De rit was ook dit jaar door de Heer en Mevr. Collé op de vanouds bekende deskundige wijze uitgezet, waardoor de deelnemers een bijzonder prettige ontspanningsmiddag hadden.

Ondanks het slechte weer was er toch veel gezelligheid bij de hengelwedstrijd. Er is wat meer vis gevangen dan het vorig jaar. Het totale gewicht was echter niet groot, omdat de visjes nogal klein van stuk waren. Bij de dames waren er 4 die een visje gevangen hadden. Door loting werd hier uitgemaakt wie voor de 1e prijs in aanmerking kwam.

De voetbalwedstrijden verliepen in een zeer goede harmonie. Jammer dat er niet veel publiek aanwezig was.

Aan de wandeltocht namen dit jaar ruim 500 wandelaars deel. Dit is 150 meer dan vorig jaar, hetgeen we niet hadden verwacht nadat pas de week ervoor de avondvierdaagse was gehouden. Wel een bewijs dat de wandelsport thans in Culemborg in het middelpunt van de belangstelling staat.

Bij de zwemwedstrijd over de Lek kwamen dezelfde winnaars van het vorig jaar uit de bus. Het weer was niet best, maar desondanks viel er over belangstelling niet te klagen. Om deze wedstrijd dit jaar te kunnen laten doorgaan was er toestemming nodig van een drietal eigenaars om op het terrein van het oude zwembad te kunnen komen.

De deelname van dames aan het tennissen was ook dit jaar weer gering. Bij de heren werd verwoed gestreden om de eer. Gelukkig dat de regen deze dag bijtijds ophield, zodat het tennistournooi hiervan geen hinder ondervond.

De kindermiddag werd 14 dagen later gehouden. Er waren dit jaar nog volop kersen in de boomgaard. Het weer liet zich 's morgens nogal dreigend aanzien maar gelukkig bleef het de gehele middag droog. Met vele spelletjes en een poppenkastvertoning werden de kinderen weer gezellig bezig gehouden.

Vanaf deze plaats nogmaals onze hartelijke dank aan allen die hebben meegeholpen deze sportweek te doen slagen.

HET SPORTWEEKCOMITÉ.

DE KERSENMIDDAG

„Eén twee — in de maat
Anders wordt de juffrouw kwaad" —
De kersen waren rood,
Sommige klein en sommige groot.
We gingen ballen,
Maar niet met zijn allen.
En vlaggetjes in bloempotten zetten,
„Meneer, ik verlies het... wedden?"
Toen kregen we ijs,
En ik had toch een prijs,
Een boek en een bal,
„Meneer, ik bedank U wel."
Toen kwam de poppenkast
Met Jan Klaasen, die een kletskous was.
We moesten zo lachen om die man.
Hij zei: Ik krijg een kuiken, die praten kan.
Een dag later kwam de kist.
Jan Klaasen zei: Die heb ik lang gemist.
Zal ik hem open maken, Katrein?
Ze zei: doe dat maar achter het gordijn.
Nee Katrein, dat doe ik niet,
Want je weet niet of hij piept.
Ze moeten het toch kunnen horen?
Hee, sla me nou niet om de oren...
Toen de poppenkast was afgelopen
Zijn we vlug naar huis gelopen,
En ik heb thuis alles verteld van het feest,
Het was heel erg leuk geweest.

Paultje Hermans
8 jaar



AFSCHEID VAN DE HEER J. F. NIEUWENHUIZEN

Op 7 juli 1960 nam de heer J. F. Nieuwenhuizen afscheid van ons bedrijf wegens het bereiken van de pensioengerechtigde leeftijd.

Sinds 15-2-1936 is de heer Nieuwenhuizen werkzaam geweest als vertegenwoordiger, waarbij hij in het bijzonder de schakel was tussen de dealers en de afd. Verkoop.

Hoewel hij dus niet zo rechtstreeks artikelen „verkocht" is het toch mede een gevolg van zijn activiteiten dat ons bedrijf in deze periode zo gegroeid is. De heer van Osselen wees in zijn toespraak op de bijzondere nauwgezetheid die altijd het werk van de heer Nieuwenhuizen heeft gekenmerkt.
Na het „officiële" gedeelte werd d.m.v. een receptie de gelegenheid gegeven afscheid te nemen. Hiervan werd een druk gebruik gemaakt, o.a. door vele dealers.

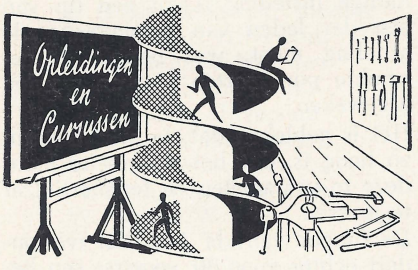

Op maandag, 18 juli kon de heer Kernkamp een zevental jongelui feliciteren met de goede uitslag van het examen voor het Bemetel-diploma van het leerlingstelsel en het diploma overhandigen.
Het waren de leerlingen:

B. D. van Aalst
A. H. van Alphen
D. J. van Buuren
R. G. Kusters
H. van Mourik
A. A. van der Wiel
W. van Wijngaarden

Daarna feliciteerde de heer Kernkamp de chef van de afd. Opleiding, de heer Van Kranenburg met de zeer goede resultaten die de Gispenkandidaten ook dit jaar weer op het examen behaalden. Van alle leerlingen die voor het vak bank-plaatwerk examen aflegden slaagde er slechts 43%. Dat daarbij alle Gispen-kandidaten slaagden is wel een bewijs dat het onderricht dat op onze opleidingsschool wordt gegeven, van uitstekende aard is.

EXAMEN BEMETEL-MEETCURSUS

Het is voor ons bedrijf van groot belang dat verschillende personeelsleden op de hoogte zijn van en kunnen omgaan met moderne meetgereedschappen daarom is er dankbaar gebruik gemaakt van de mogelijkheid om via de Stichting Bemetel meetcursussen te organiseren.
Op vrijdag 15 juli werd de 2e cursus op dit gebied met een examen afgesloten.
Aan 9 van de 10 kandidaten kon Ir. Meijers 's avonds het diploma overhandigen. De resultaten waren bijzonder goed want 4 kandidaten slaagden met de vermelding „uitstekend" en de overige 5 allen met het predicaat „goed". Van harte proficiat.
De geslaagden zijn:

H. F. Jung
J. Laponder
T. E. Meirink
J. D. Peterse
F. Saltzherr
G. G. Toonen
A. G. Vermeulen
R. K. Vermeulen
A. Zijderveld



Na het starten van onze ideeënbusactie, in samenwerking met de commissie „korter werken", is het aantal inzendingen dat ons bereikte niet onbevredigend te noemen.
Twee gebieden echter die o.i. tot hogere produktiviteit (en dus tot korter werken) een groot aandeel kunnen leveren n.l. organisatie en transport, zijn wat achter gebleven.
Voor degene die nog bepaalde inlichtingen nodig heeft om zijn of haar idee „rond" te maken, bieden we gaarne onze diensten aan.
Dit bovenstaande in verband met vragen die ons bereikten of deze mogelijkheid aanwezig is. Voor uw aandeel tot het snelle bereiken van de 45-urige werkweek een goed idee gesteld?
Naar de ideeënbus gesneld!!

Voorstel 356 **afd. 145**

Door K. van Dee en W. de Hertog was een herbehandeling aangevraagd voor het op 3 sept. '58 ingediende voorstel betreffende het weglaten van de sluitveer aan linkerzijde van lage laden bij het monteren hiervan. In april van dit jaar werd door de bedrijfsleiding de opdracht gegeven de sluitveer op deze plaats niet meer te bevestigen.
Alhoewel sinds het indienen van bovengenoemd voorstel de omstandigheden zeer sterk gewijzigd zijn kende de ideeëncommissie nog een beloning toe van *f* 40,—.

Voorstel 468 **afd. 221**

Om de slijtage aan de cirkelzaag van de afkortmachine te verminderen, zijn er op voorsteld van M. van Eck proeven genomen door een zaag van een hardchroom laagje te voorzien, waardoor men dus vergelijkingen kan maken met betrekking tot de standtijden.
Deze proeven hebben aangetoond dat het hardverchromen geen wezenlijk langere standtijd oplevert.

Voorstel 473 **afd. 221**

Nog een voorstel van M. van Eck, ditmaal om de haken bestemd voor het ophangen van stoelframes in de galvanische baden van een plasticlaagje te voorzien. Op de plaatsen waar het plastic zich bevindt kunnen dan geen metalen neerslaan.
Een onderzoek heeft bewezen, dat

de gebruikelijke methode, tegenover die van de inzender, duidelijk in het voordeel van het laatste uitvalt.
Besparing op anoden en aanmaak van haken per jaar *f* 537,—.
20% hiervan is *f* 107,40.

Voorstel 477 **afd. 201**
Dit voorstel betreft een snellere werkmethode bij het elektr. lassen van binnen- en buitenbuizen voor zware voeten van stoelen.
De tijdbesparing die hiermede bereikt werd is ook mede beïnvloed door gebruik te maken van andere laselektroden.
Voor de inzender Th. van Middelkoop resulteerde dit in een premie van *f* 54,88.
Besparing op jaarproduktie was *f* 274,40.

Voorstel 478 **afd. 201**
Ook dit voorstel, van dezelfde hand als voorstel 477, heeft betrekking op een werkmethodeverbetering bij het elektr. lassen. Op de lastijden van korte poot voor 7800 bureau kon, mede ook door de hoge produktie van dit onderdeel een besparing bereikt worden die vooralsnog als hoogste van dit jaar genoteerd staat.
Besparing op jaarproduktie *f* 1323,—
20% hiervan is *f* 264,60.

Voorstel 482 **afd. 200**
De stalen afsluitdoppen voor stoelen 107-207 en 108-208 is voor M. Blom aanleiding geweest een voorstel in te dienen om deze te vervangen door plasticdoppen.
Bij de doppen voor stoelen 107-207 is gebleken dat dit geen besparing op zal leveren, terwijl het toepassen van plasticdoppen bij verchroomde stoelen het uiterlijk hiervan belangrijk achteruit zal doen gaan.

Voorstel 483 **afd. Verkoop**
Eén onzer vertegenwoordigers lanceerde het idee om de handgrepen aan laden van bureau enz. te laten vervallen. Bij het indrukken van de lade zou door een mechanisme aan de achterzijde hiervan de lade buiten het voorraam komen. Aan de onderzijde van de lade kan men deze dan verder uittrekken.
Afgezien van de verwezenlijking hiervan (er zouden zeer ingrijpende konstruktiewijzigingen voor nodig zijn) is een lade zonder handgreep niet praktisch. Het voorfront zou, door het steeds indrukken van de lade met de hand hierop, voortdurend een vlekkerig uiterlijk vertonen.

Voorstel 484 **afd. 145**
H. Sleeuwenhoek stelde voor om het wachten bij de tijdschrijvers te voorkomen door het registreren van de gewerkte tijden op de werkkaarten bij de afd. chefs te doen plaatsvinden. Deze zouden dan de gegevens telefonisch naar een centraal punt door kunnen geven.
Dit zou echter betekenen een verschuiving van de wachttijden van tijdschrijvers naar afd. chefs.
Vóór het aanschaffen van de klokken die nu gebruikt worden, is echter al naar bovenstaande mogelijkheid een onderzoek ingesteld. Vooralsnog ziet men de praktische verwezenlijking hiervan niet in.

Voorstel 485 **afd. 201**
Een voorstel van A. van Iterson hield in om het opvulringetje van stoel 214 niet meer van een gat te voorzien. Dit zou een besparing aan lasmateriaal op kunnen leveren.
Een onderzoek heeft aangetoond dat hier geen besparing kan worden verkregen. Door de verandering van vorm van ring naar schijf, worden de tijden voor afsteken en verwarmen hoger.

Voorstel 487 **afd. 201**
Een voorstel van Chr. van Arnhem en G. Kievith kon worden overgenomen, n.l. het toepassen van plastic inslagdop in de poten van tafel 502. Het plaatje onder de poten en plasticdoppen hiervoor komen dus te vervallen.
Besparing op jaarproduktie *f* 125,75.
20% hiervan is *f* 25,15.

Voorstel 488 **afd. 201**
Een vermindering tot twee i.p.v. 3 schroefverbindingen in armliggers voor stoelen, was de inhoud van een voorstel ook van de hand van Chr. van Arnhem en G. Kievith.
Het toepassen hiervan zou een duidelijke kwaliteitsvermindering betekenen. De lengte van de armliggers maakt het noodzakelijk dat deze goed aangetrokken kunnen worden.

Voorstel 491 **afd. 700**
Uit deze afdeling is een voorstel gekomen om door het uitschakelen van de materiaalstamkaart op afd. Materiaalplanning, de aanvragen om materiaal van buiten, sneller te doen verlopen. Het vervallen van de materiaalstamkaart is niet mogelijk, deze heeft ook nog andere doeleinden.
Hierbij kan nog worden opgemerkt, dat gegevens die nodig zijn voor de materiaalvoorziening, binnenkort volledig door de ponskaarteninstallatie kunnen worden verstrekt.

Voorstel 492 **Ponskamer**
Het was tot nu toe gebruikelijk oud papier af te laten halen door een liefdadige instelling. Door een tip van een der leden van bovengenoemde afdeling moet, wat betreft de gebruikte ponskaarten hiervan worden afgeweken.
Het is gebleken dat de prijs hiervan zo hoog is, dat het de moeite loont deze te verzamelen en tezijnertijd af te leveren.
De functie van de inzender verhindert echter voor dit voorstel een beloning vast te stellen.

De ideeëncommissie

VAN SPORT EN SPEL

FOTOCLUB GISPEN

Het wedstrijdseizoen 1959—1960 is ten einde en we kunnen dus thans vaststellen hetgeen wel en niet bereikt werd.
Zoals u weet, was er een programma samengesteld, waarin men stap voor stap tot hogere prestaties kon komen. Hierbij werd speciaal gedacht aan de leden, die nog vaak moeilijkheden, hetzij met ontwikkelen, compositie of vergroten hebben. Daarom gingen er ook steeds lezingen of demonstraties aan iedere opdracht vooraf.
Het is jammer vast te stellen dat deze clubavonden in het algemeen slecht bezocht werden en daarmede dus ook de deelname aan de wedstrijd gering was.
Verheugend is echter te constateren, dat tegen het einde van de wedstrijd enige nog vrij nieuwe leden zich in de strijd mengden. De resultaten die zij behaalden waren niet onverdienstelijk en we hopen hen dus ook in de toekomst tot de groep actieve fotografen te mogen rekenen.

In totaal werden er voor 6 perioden door 10 deelnemers 54 foto's bijeengebracht. Hiervan waren 37 foto's voor de wedstrijdpunten geldig, terwijl de overige van dubbele inzendingen stamden en op de puntenstand geen invloed uitoefenden.

T. Meirink	behaalde	met	6	inzendingen	108 pnt.
A. Middelkoop	„	„	6	„	104 „
W. Carstens	„	„	6	„	95 „
A. Zijderveld	„	„	6	„	87 „
W. Philippi	„	„	4	„	44 „
J. van Doorn	„	„	3	„	38 „
W. Kievit	„	„	2	„	30 „
J. Kranenburg	„	„	2	„	22 „

C. Borstlap behaalde met 1 inzending 20 pnt.
G. Westerdaal „ „ 1 „ 15 „

Zoals uit het bovenstaande blijkt, behaalde de heer T. Meirink de meeste punten en is hiermede voor de eerste keer in het bezit van de wisselprijs gekomen.
Tevens kunt u vaststellen dat slechts 4 leden het gehele programma afgewerkt hebben en blijkt dat de activiteit dit seizoen wel zeer gering was. Wij hopen het volgende seizoen op grotere deelname te kunnen rekenen.
Met de vakantie voor de deur, bestaat er wellicht gelegenheid met enige goede opnamen thuis te komen.
Mooi weer en veel succes wordt u toegewenst door de wedstrijdcommissie.

A. Zijderveld
T. E. Meirink

G.T.T.C.

Nu de promotiewedstrijden achter ons liggen en wij een blik slaan op het afgelopen seizoen kunnen wij niet anders dan zeer tevreden zijn over de bereikte resultaten.
Het eerste team promoveerde naar de landelijke overgangsklasse en haar oude plaats in de eerste klasse wordt nu ingenomen door het tweede team.
Mede door deze prestaties kunnen wij ons nu rangschikken onder de beste clubs van de afdeling Utrecht.
De andere teams hebben zich alle in hun afdeling kunnen handhaven en ook in tournooien kwamen onze spelers en speelsters steeds prima voor den dag.
Het bestuur spreekt de hoop uit, dat het komende seizoen even gunstig zal zijn en wenst alle leden een prettige vakantie met veel mooi weer.

Chr. van Driest

GISPEN'S ZWEMTOCHT
BEUSICHEM—CULEMBORG

Ondanks de barre weersomstandigheden en de lage temperatuur van het water geloven wij te mogen zeggen dat onze jaarlijkse zwemtocht ook dit jaar weer volledig is geslaagd. Vooral dank zij veler medewerking, zowel van binnen als van buiten het bedrijf.
Wij zullen hier niet nogmaals allen noemen die spontaan tijd en anderszins aan de organisatie hebben besteed. Moge het voldoende zijn dat wij u zeer dankbaar zijn.
De gedetailleerde uitslag vindt u hieronder; de primatijd (de omstandigheden in aanmerking genomen) van Jans Hulsegge-Koster bewijst dat zij momenteel in prachtige vorm is en haar kandidatuur voor Rome duidelijk stelt.
Zij zal ongetwijfeld worden uitgezonden en kan er van verzekerd zijn dat onze beste wensen voor Olympische successen haar vergezellen. Overigens voorspellen we een grote zwemtoekomst aan no. 2 bij de dames Ineke Tiggelaar.
Selectiewedstrijden en trainingsschema's hebben in dit Olympisch jaar de deelname aan deze tocht van andere bekende zwemsters en zwemmers verhinderd. Waarschijnlijk zullen deze het volgend jaar wel aan de start verschijnen en wij kunnen dan weer van een spannende race verzekerd zijn.
Voor wat betreft de Culemborgse deelnemers is toch wel gebleken dat er daaronder zijn die met ere aan de wedstrijd kunnen deelnemen.
Laat hen toch lid worden van een bij de K.N.Z.B. aangesloten vereniging!
Van de K.N.Z.B. ontvingen wij inmiddels een dankbetuiging voor het sportieve gebaar van onze Directie om *f* 500,— ter beschikking van het Trainingsfonds te stellen.

Uitslag: Wedstrijd Dames

1. J. Hulsegge-Koster, Bussum
2. I. Tiggelaar, Hilversum
3. M. Schimmel, Naarden
4. C. Bijlsma, Hilversum
5. B. van Eck, Hilversum
6. M. Oskam, Hilversum
7. D. van Zeeuw, Tiel
8. M. Richards, Amsterdam
9. W. Blonk, Woerden
10. H. Rijksen, Tiel
11. F. Oskam, Hilversum
12. E. Eyking, Hilversum
13. T. van Zuilekom, Tiel
14. W. van Alphen, Tiel
15. J. Osté, Tiel

Uitslag: Wedstrijd Heren

1. J. Richards, Amsterdam
2. C. v. d. Akker, Bilthoven
3. N. Geus, Boskoop
4. J. van Luin, Bilthoven
5. G. J. van Hemert, Zeist
6. P. Persen, Tiel
7. E. G. Ligt, Arnhem
8. R. Hupkes, Brummen
9. L. van Bemmel, Doorn
10. R. Toonen, Zaltbommel
11. M. Slekman, Zaltbommel
12. H. van Doesburg, Tiel
13. F. de Knijf, Tiel
14. R. de Wit, Tiel
15. Kerpentier, Tiel
16. Th. van Rossum, Tiel
17. H. de Weerdt, Tiel
18. H. van Eykel, Tiel

Tourklasse Dames

1. Mevr. Kranenburg, Zaltbommel
2. G. Bronk, Culemborg
3. J. de Hartog, Beusichem
4. J. Boon, Beusichem
5. B. de Zeeuw, Beusichem
6. G. de Beus, Culemborg
7. Mevr. Gerbrands, Culemborg
8. J. Verwey, Beusichem
9. M. Lommers, Culemborg
10. Mej. Knippenburg, Culemborg
11. T. van den Ham, Culemborg
12. H. Dresselhuys, Culemborg
13. A. Bronk, Culemborg
14. D. van Doorn, Culemborg
15. G. Jägers, Culemborg
16. J. Kerkhof, Culemborg
17. B. van Haaften, Beusichem
18. C. Romijn, Culemborg
19. N. Kuyk, Culemborg
20. T. van Beest, Culemborg
21. R. Borgstijn, Culemborg
22. M. Pompe, Culemborg
23. R. Janssen, Culemborg
24. Mevr. Dresselhuys, Culemborg
25. G. van Zoelen, Culemborg
26. T. Romijn, Culemborg
27. T. Benda, Culemborg
28. M. Kerkhof, Culemborg
29. A. Koopmans, Culemborg
30. W. Krouwel, Culemborg
31. H. van de Hoeff, Culemborg
32. T. Tasneveld, Culemborg
33. A. van Malsen, Soestdijk
34. D. Koedam, Culemborg
35. A. Schipper, Culemborg
36. J. A. W. Dresselhuys, C'borg
37. J. Jägers, Culemborg

Tourklasse Heren

1. H. Pompe, Culemborg
2. H. Koopmans, Culemborg
3. G. Vermeulen, Zaltbommel
4. N.N.
5. H. van Zoelen, Culemborg
6. K. van den Berg, Vianen
7. 8 en 9 zwemmers uit Zaltbommel
10. P. van Zanten, Beusichem
11. J. Thijssen, Culemborg
12. J. Dubbeldam, Culemborg
13. J. Neyenhuis, Culemborg
15. M. van Dieën, Culemborg
16. N. van der Hoeff, Culemborg
17. W. Sjoer, Culemborg
18. T. Spierenburg, Culemborg
19. W. Bleijenberg, Culemborg
20. S. Peek, Culemborg
21. B. M. Jägers, Culemborg
22. N.N., Zaltbommel
23. L. van Dam, Culemborg
24. H. C. Saltzherr, Culemborg
25. A. van Hattum, Culemborg
26. W. Dresselhuys, Culemborg
27. N.N., Zaltbommel
28. L. Deenik, Culemborg
29. L. de Vroedt, Culemborg
30. C. Louws, Culemborg
31. R. van Kampen, Culemborg
32. A. van Haaften, Beusichem

15e CULEMBORGSE AVONDVIERDAAGSE

Met slecht weer in het vooruitzicht begonnen de wandelaars(sters) aan de avondvierdaagse 1960.
Ook Gispen was dit jaar vertegenwoordigd en wel met een groep bestaande uit 13 meisjes en 11 jongens. Over het weer hebben we niet te klagen gehad, want dat viel nog wel mee. Over blaren echter waren verschillende jongens en meisjes minder te spreken. Toch kwamen we met 24 man aan het eindpunt en konden we onze medaille en bloemen in ontvangst nemen, die wij aangeboden kregen door mej. Vermunt en de heer en mevr. van Leunen, waarvoor onze hartelijke dank.

Meisjes en Jongens van de
groep Gispen

Personeelfonds

1e Halfjaar 1960

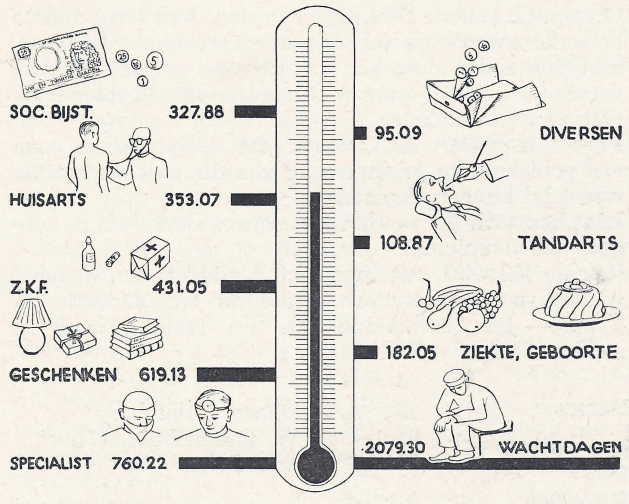

Saldo 2 januari 1960	*f* 8.450,13
Inkomsten 1e halfjaar	„ 5.736.80
Totaal	*f* 14.186,93
Uitgaven	„ 4.956,66
Saldo 27 juni 1960	*f* 9.230,27

Spaarkas

5e Periode 1960 (23-5-'60 t/m. 25-6-'60).

Saldo per 23-5-'60	*f* 41.054,01
Stortingen	„ 4.632,46
	f 45.686,47
Opnamen	„ 3.457,25
Saldo per 25-6-'60	*f* 42.229,22

Dankbetuigingen

Langs deze weg betuigen wij onze dank aan Directie en Personeel voor de belangstelling en de goede gaven bij de geboorte van onze zoon en dochter ondervonden.

Fam. van Duist

Onze hartelijke dank voor de belangstelling en geschenken bij de geboorte van onze zoon Elias.

J. D. van Ooijen

Wij danken hiermede allen voor de getoonde belangstelling bij ons jubileum.

A. van Gasteren
E. T. Romijn
C. Borstlap
C. Hulskes

Hiermede betuig ik mijn hartelijke dank aan directie, Personeelfonds en personeel van Durion voor de belangstelling en geschenken t.g.v. mijn 12½-jarig jubileum.

M. L. den Hartog

Personalia

In dienst:

23-6-1960	C. C. van Veen no. 96, afd. Montage
4-7-1960	A. Vink no. 31, afd. Magazijn
4-7-1960	N. van Gasteren no. 67, afd. Magazijn
4-7-1960	G. M. van Antwerpen no. 157, afd. Durion
4-7-1960	A. J. van Panwijk no. 199, afd. Montage
4-7-1960	C. N. Kilian no. 253, afd. Montage
11-7-1960	M. van Brakel no. 101, afd. Montage
11-7-1960	mevr. v. 't Verlaat, werkster
11-7-1960	mevr. Pothuizen, werkster
11-7-1960	mej. J. M. T. Vernoy, afd. Ponskamer
15-7-1960	M. J. van den Ent no. 281, afd. Montage

Uit dienst:

16-6-1960	C. J. de Kok no. 194, afd. stoffeerderij
30-6-1960	mevr. Sleeuwenhoek-Grisel, afd. Bedrijfsadm. (einde tijd. dienstverband)
1-7-1960	J. Laponder no. 273, (eigen verzoek)
1-7-1960	J. F. Nieuwenhuizen, afd. Verkoop (gepensioneerd)
12-7-1960	H. M. van Ooijen no. 64, afd. Stoffeerderij (eigen verzoek)
16-7-1960	A. v. d. Heuvel no. 2, afd. Plaatwerkerij

Geboren:

23-6-1960	Catharina Cornelia dochter van de fam. Copper
3-7-1960	Eleke Hendrika Johanna Martina dochter van de fam. Termeer
5-7-1960	Aliënne Maria Elisabeth Adriana dochter van de fam. v. Straaten

Druk A. T. Verschoor & Zoon te Culemborg

14de JAARGANG - No 151 - 3 SEPTEMBER 1960

de Fabrieksfluit

personeelsblad van Gispen's fabriek voor metaalbewerking n.v. culemborg

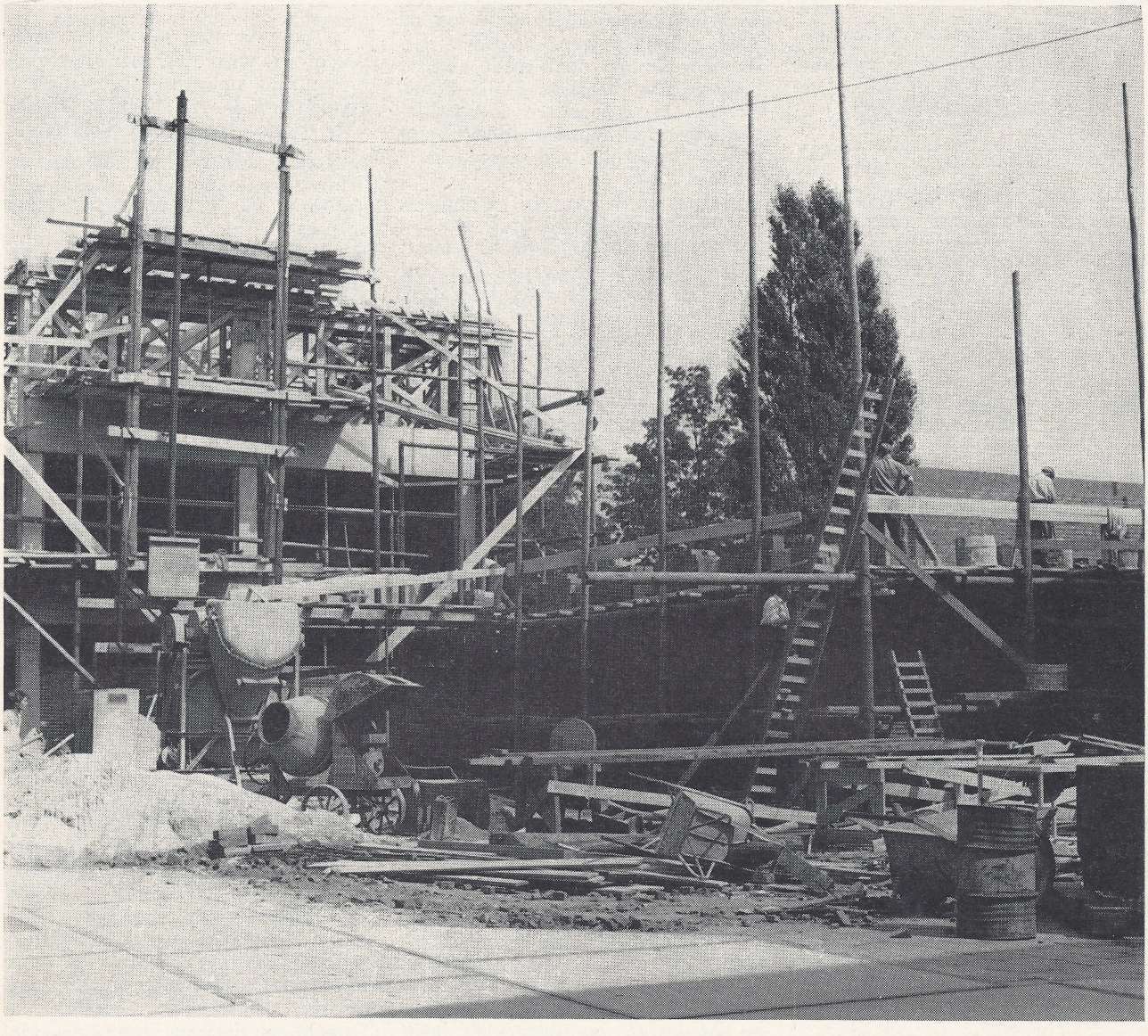

VERSCHIJNT ÉÉNMAAL PER VIJF WEKEN - REDACTIE: R. BREMER, W. CARSTENS, M. MOUTHAAN,



ONDERNEMINGSRAAD

Verslag van de 57e vergadering van de Ondernemingsraad, gehouden op dinsdag 23 augustus 1960

Aanwezig zijn de leden van de Raad. Voorts zijn aanwezig de heren Bremer en Bult, mejuffrouw Vermunt en mevrouw Klein.
De heer Kernkamp kon deze vergadering, in verband met vakantie, niet bijwonen.

Agenda

1. Opening
2. Goedkeuring notulen vorige vergadering
3. Mededelingen van de voorzitter
4. Winstdelingsresultaat 5e periode
5. Bijdrage Kon. Wilh. Fonds
6. Datum volgende vergadering
7. Rondvraag
8. Sluiting

De *voorzitter* opent de vergadering en heet de aanwezigen welkom.

Mededelingen

Naar aanleiding van de bespreking der notulen van de vorige vergadering deelt de voorzitter mede, dat gebleken is, dat het gebruik maken van de douches in het Centraal Magazijn na werktijd niet kan worden toegestaan wegens het ontbreken van toezicht. Zodra aan de Parallelweg een portier zal zijn aangesteld, kan in deze toestand verandering komen. Aan de Triosingel is het niet goed mogelijk in het in aanbouw zijnde dienstgebouw douches onder te brengen. Maar dit zou wel kunnen bij de toiletten bij de knipperij. De voorzitter zegt toe dat dit door de technische dienst nader zal worden onderzocht.
De *voorzitter* spreekt zijn vreugde uit over het feit dat de weersomstandigheden gedurende de afgelopen fabrieksvakantie gunstig waren.
Ook het kinderkamp is een succes geweest. De heer van Osselen spreekt zijn erkentelijkheid uit voor de vele zorgen die door mejuffrouw Vermunt en haar assistenten aan de kinderen werden besteed.

FOTO VOORPAGINA

Overzicht van de bouwactiviteit aan het dienstgebouw en de uitbreiding van Fabriek I.

Ofschoon men verwachtte dat het aantal binnenkomende orders gedurende de vakantie wel zou afnemen, heeft men kunnen constateren, dat het aantal bestellingen omvangrijk is gebleven. Bij de afleveringen is een achterstand ontstaan, welke men binnen afzienbare tijd weer op het normale peil hoopt terug te brengen.
Over het algemeen kunnen wij tevreden zijn over de gang van zaken in ons bedrijf.
De heer *Bult* deelt mede, dat het winstdelingsresultaat over de 5e periode 5% bedraagt, welk bedrag reeds voor de vakantie aan het personeel werd uitbetaald. Spreker voegt hieraan toe dat in deze periode een behoorlijke verkoopwinst en een bevredigende kostendekking werd behaald. De efficiëncy-verschillen zijn nog niet geheel naar wens. Ook het aantal reparatie-orders blijft hoog.
De heer Bult hoopt het resultaat van de 6e periode aan het einde van de week bekend te kunnen maken.
De heer Bremer deelt mede, dat de bijdrage voor het Kon. Wilh. Fonds dit jaar, in verband met aanmerkingen van enkele personeelsleden, niet van het vakantie-geld werd ingehouden.
Besloten wordt om een circulaire, voorzien van antwoordstrook, aan het personeel te doen toekomen, waaruit moet blijken of men bereid is 1 cent per week aan dit fonds af te dragen.
De heer *Bult* deelt mede per 1 september a.s. een aanvang te willen maken met een cursus voor Ondernemingsraadsleden, welke cursus éénmaal per week van 16.30 tot 17.30 uur zal worden gehouden.
De cursus is bedoeld om de leden van de O.R. meer vertrouwd te maken met de wijze waarop de financiering van de N.V. plaats vindt, een inzicht te geven in de organisatie en administratie en de beoordeling van het jaarresultaat te vergemakkelijken.

Datum volgende vergadering

De datum van de volgende vergadering wordt vastgesteld op 27 september a.s. om 16 uur.

Rondvraag

Naar aanleiding van de door de voorzitter gehouden Nieuwjaarsrede, vraagt een der leden zich af waarom de toegezegde uitbreiding van de afdeling speciaal werk nog niet tot stand is gekomen.
De *voorzitter* geeft hierop ten antwoord dat de uitspraak over deze afdeling niet als een belofte, maar als een wens op lange termijn moet worden gezien. Door gebrek aan ruimte en een tekort aan personeel, heeft men deze wens nog niet in vervulling kunnen doen gaan. Als echter de massa-fabricage naar de Parallelweg zou kunnen worden overgebracht en voor het personeelsprobleem een oplossing is gevonden, kunnen wij de vrij gekomen ruimte voor speciaal werk gaan benutten.



A. J. Middelkoop was op 15-7-1960 12½ jaar werkzaam in de administratieve sector. Momenteel als chef van de afdeling bedrijfsadministratie.

Een lid is van mening, dat de verlichting in de montage, aansluitend aan de nieuwe hal, niet aan de eisen voldoet.
De *voorzitter* geeft hierop ten antwoord, dat dit probleem de volle aandacht van de directie heeft en uitvoerig onderzocht zal worden op welke wijze hier verbetering kan worden aangebracht. Eén en ander is echter afhankelijk van eventuele verdere uitbreidingsplannen.

Van enkele personeelsleden, die woonachtig zijn in de Vaartstraat, is het verzoek ontvangen om een gasgeiser in hun woning te laten aanbrengen. Men is bereid dan een hogere huur te betalen.
De heer *Bremer* deelt mede bij de Gasfabriek te zullen informeren of men een gasgeiser kan huren en of het onderhoud ook door de gasfabriek kan worden verzorgd.

Om 16.54 uur sluit de voorzitter de vergadering.

OPLEIDINGEN

In de afgelopen periode behaalden enkele van onze personeelsleden een diploma. Het waren: L. H. v. d. Winkel techn. dienst, die het V.E.V. dipl. adsp. monteur kreeg uitgereikt.
A. Spierenburg, Afd. Opleidingen, die bij de Philips Lasschool te Utrecht een diploma lassen behaalde, en J. van Mourik, techn. dienst die een cursus Voorbereidend Middelbaar Onderwijs volgde.

KINDERKAMP 1960

Wat hebben wij het enorm getroffen met het weer, dit jaar. Tussen enige weken van regen en kilte kregen wij zomaar een hele week zon.
Vooral dit jaar was het heel belangrijk omdat de groep uit 37 kinderen bestond en alles zeker veel zwaarder zou zijn geweest wanneer wij door slecht weer binnen hadden moeten blijven.
Nee, het is prachtig geweest en wij zijn weer zonder ongelukjes heelhuids terug gekomen.
Hoe gezellig zo'n week ook voor de leiding is, er gaat toch een zucht van verlichting door ons heen wanneer wij Uw kinderen gezond en wel aan U terug kunnen geven.
Wij hebben het heerlijk gevonden dat zoveel Ouders hun kinderen aan ons toevertrouwd hebben, daar danken wij U voor en hopen op zeker net zo'n groep voor het volgende jaar.

Bij navraag is gebleken dat bijna alle kinderen het naar hun zin hebben gehad en nu al een plekje voor het volgende jaar hebben besteld.

Zij zijn van harte welkom in onze bus, weer naar Renesse toe.

Tijdens onze kampweek is er een film opgenomen van al ons doen en laten. Hoe deze uit is gevallen is ook voor ons nog een verrassing, maar wij beloven U nu reeds, dat wanneer er maar iets van terecht is gekomen, U en de kinderen de kans krijgen deze opnamen te komen bekijken.
U krijgt hiervan nog bericht in een volgende Fabrieksfluit of op de mededelingenborden in de fabriek.
Na deze lofzang over onze kampweek, willen wij nog iets zakelijks met U bespreken.
Ondanks het verzoek van ieder jaar zien vele Moeders de noodzaak, alle bezittingen te merken, nog niet in. Het gevolg is dan ook, dat er diverse ongemerkte voorwerpen achter zijn gebleven.
Zij die nu iets missen of over hebben worden vriendelijk doch dringend verzocht dit aan ondergetekende bekend te maken.
Zo goed als mogelijk is zal de rechtmatige eigenaar tevreden worden gesteld.
Maar Moeders, merkt U alles toch, U weet reeds zo lang van te voren dat Uw kind mee zal gaan. Voor ons is het gemakkelijker om eventueel zoekgeraakte dingen terug te bezorgen en U maakt een goede kans alles terug te krijgen.
Tot besluit spreken wij de hoop uit, U allen binnenkort bij onze film te mogen begroeten, natuurlijk met Uw kinderen.

J. Vermunt

TARIEVEN

Vergadering van de tariefcommissie met de bedrijfsleiding op 22-7-1960

Gesproken wordt over de invloed op de tarieven van het verhuizen of hergroeperen van een afdeling of gedeelte van een afdeling.
Men is het er over eens dat een dergelijke wijziging in een afdeling op vele van de bestaande tarieven invloed moet hebben, daar de dan gewijzigde omstandigheden vele kleine en wellicht ook grotere werkmethodewijzigingen betekenen.

Derhalve wordt besloten om in dergelijke gevallen alle G-tarieven in zo'n afdeling tot E.G. te maken. Dit verandert niet onmiddellijk iets aan de feitelijke situatie, doch dwingt de voormannen en de tariefmakers ieder tarief te controleren of het nog juist is in de veranderde omstandigheden. De eerste maal wordt dit toegepast op alle G-tarieven van werkzaamheden in de nieuwe montagehal.

Vergadering van de tariefcommissie met de bedrijfsleiding op 23-8-1960

Uit het overzicht der tarieven van de 6e periode blijkt, dat het percentage in tarief wederom weinig verandering heeft ondergaan (60%).
De oververdienste op de G-tarieven was gemiddeld 44%, op de EG-tarieven 43% en op de S-tarieven 41%.
Medegedeeld wordt, dat met ingang van 5 september a.s. F. den Hartog naast zijn huidige functie van chef van de afdeling werkvoorbereiding en calculatie tevens de leiding over het tariefbureau krijgt; de Graaf wordt met ingang van dezelfde datum chef van de montage.

RONDOM ONS WINSTDELINGSSTELSEL

Een ander voorbeeld van kostentoerekening vinden we in de energievoorziening. Onder energie worden in de begroting begrepen de kosten van elektriciteit, gas, water, olie en perslucht. Het probleem hierbij is dat, althans voor een deel, deze energie door de leveranciers anders wordt geleverd dan wij haar kunnen gebruiken.
Neem b.v. de elektriciteit. Deze wordt ons door de P.G.E.M. geleverd onder hoogspanning, en wel in de hoofdschakelkast. Alle andere schakelkasten en leidingen hebben wij zelf aangebracht. Op deze investeringen moet, zoals u weet, worden afgeschreven. Het onderhoud moet juist hier zorgvuldig geschieden enz. Het zal u duidelijk zijn dat we deze kosten anders moeten toerekenen dan b.v. de huisvesting. De basis van deze kostentoerekening hebben we gevonden in de aanschaffingswaarde van de bij de afzonderlijke afdelingen behorende energie voorzieningsinstallaties. Stel b.v. de kosten voor energie op *f* 50.000,— per jaar.
Wanneer nu de prijs van de energie-installaties van de afdelingen in totaal *f* 500.000,— bedraagt, dan „betaalt" elke afdeling voor elke gulden die aan de energievoorziening in die afdeling is besteed een dubbeltje.
Hetzelfde hebben we gedaan voor de perslucht. Hier wordt weliswaar de grondstof lucht gratis geleverd, maar om die lucht onder spanning te krijgen hebben we compressoren nodig, die duur zijn in onderhoud, enz. Ook hier dus weer hetzelfde rekensommetje.
De aan een afdeling toegerekende kosten voor energievoorziening worden opgenomen in het uurtarief.
Dat voor deze toe-rekening heel wat sommetjes moeten worden gemaakt zult u wel van me willen aannemen.
Een volkomen andere kosten toerekening vinden we bij de sociale lasten. Hieronder verstaan we niet alleen de u bekende, waarvan u voor een deel zelf aan de premie meebetaalt, maar ook de kosten van de kantine, van de sportweek, uw reiskostenvergoeding. Zelfs de kosten van chef personeelszaken en maatschappelijk werkster hebben we hierin weggestopt. Nu gaat het erom vast te stellen welke sociale lasten bij de lonen behoren en welke bij de salarissen, en van deze laatste nogmaals een splitsing in lasten die horen bij de salarissen onder- en bij de salarissen boven de zg. loongrens. Uiteindelijk worden ze uitgedrukt in een percentage van lonen en salarissen en op deze wijze aan de afdelingen toegerekend.
Dit percentage is hoog, het ligt in de buurt van de 40%; maar daar hebben we het nu niet over.
U ziet dat we weer een stukje verder zijn gekomen met de toerekening van de kosten aan de afdelingen. Nu zult u wellicht denken dat we alle kosten dusdanig verdelen en toerekenen dat ze uiteindelijk alle op de fabricageafdelingen drukken, en alle zijn opgenomen in het uurtarief. Dit is echter niet het geval. Volgende keer hoop ik u iets te vertellen van de kosten die we toerekenen aan de produkten buiten het uurtarief van de afdelingen om.

J. Bult

KLEURODESK -rel in Culemborg !!!

Wij reproduceren hierbij de 4 pagina's van het smeekschrift, waarvan de aanbieding op 26 augustus j.l. tot een spektakulaire demonstratie voor ons hoofdkantoor heeft geleid.



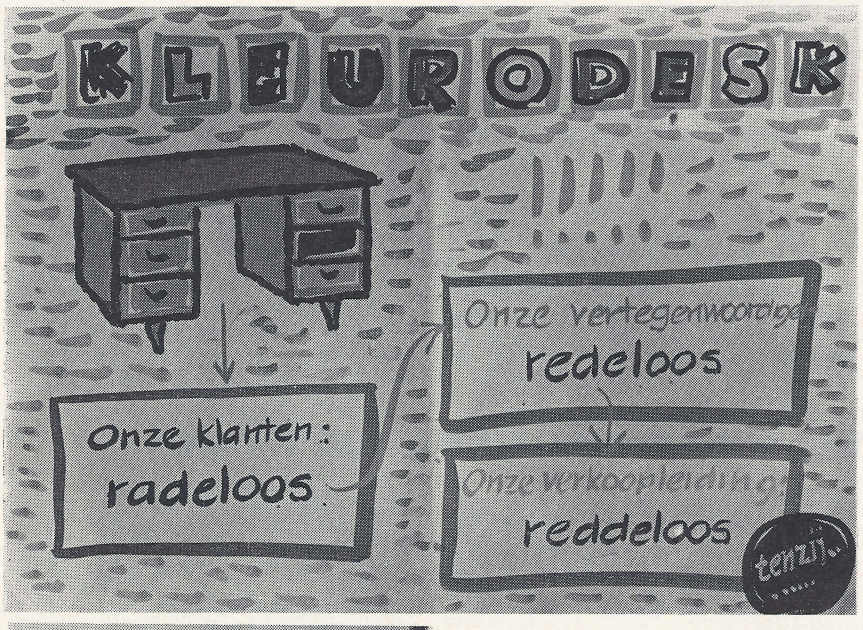

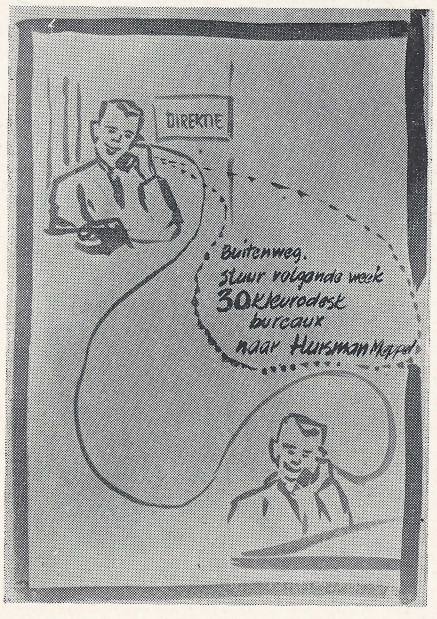

Het kleurige document was met grote vaardigheid en smaak, maar ook met deskundigheid, uitgevoerd. Op nevenstaande pagina geven wij een uitvoerig verslag van deze emotievolle gebeurtenis met een inleiding van onze geschiedkundige redacteur teneinde de overeenkomst met hetgeen in 1566 te Brussel is voorgevallen te verduidelijken.

Tenslotte reproduceren wij eveneens het telegram dat na afloop door de directie aan de aanbieders van het smeekschrift is verzonden.

Ofschoon uitdrukkelijk aan de pers is gevraagd van dit alles geen melding te maken, ziet het er naar uit dat deze Kleurodesk-affaire het Planta-geval in de schaduw gaat stellen.

SMEEKSCHRIFT DER EDELEN

5 april 1566 — 26 augustus 1960

Tegen het begin van de 80-jarige oorlog kwamen de bezwaren tegen het onverdraagzame bewind van Koning Philips II het eerst tot uiting door de aanbieding van een smeekschrift door 400 edelen aan de landvoogdes, Margaretha van Parma. Hierin werd gevraagd om verzachting der plakkaten en opheffing der Inquisitie. Dit alles gebeurde op 5 april 1566 te Brussel en toen Margaretha dit gezelschap zag naderen toonde ze zich wat ongerust, hetgeen voor haar raadsman Berlaymont aanleiding was de landvoogdes in het oor te fluisteren: „Ce ne sont que des gueux", waarmee hij zeggen wilde dat ze zich over dit stelletje bedelaars geen zorgen behoefde te maken.

Het onmiddellijke gevolg van de aanbieding van het smeekschrift leidde niet tot een succes, immers Margaretha beloofde slechts het verzoek aan de Spaanse koning te zullen overbrengen en ze zegde een voorlopige „moderatie" der plakkaten toe. Dit laatste had een averechtse uitwerking, zodat weldra van een „moorderatie" gesproken werd. Maar deze 400 edelen waren de eerste geuzen. Toen daarna het bewind in de Nederlanden overging op Alva, werd de geloofsvervolging nog veel heviger op de spits gedreven.

Twee der belangrijkste Nederlandse edelen, Egmont en Hoorne, werden gevangen genomen en onthoofd.

Op 26 augustus 1960 werd wederom een smeekschrift aangeboden. Ditmaal niet te Brussel, maar te Culemborg. Het verzoek had dit keer niet betrekking op een te streng bewind. Het ging er thans om de directie van Gispen te smeken om ten spoedigste zo veel mogelijk Kleurodesks af te leveren.

Het verzoek werd gedaan door één der belangrijkste Gispen-dealers uit het Noord-Oosten van ons land en het omvangrijke gezelschap, ofschoon toch wel geringer dan 400, was samengekomen voor het hoofdkantoor op de Stationssingel, begeleid door een fanfare-korps uit Meppel, dat treurmuziek ten gehore bracht.

Een woord van lof is op zijn plaats aan het adres van de Culemborgse politie die onmiddellijk het verkeer over de Triosingel wist te leiden en voorts wist te voorkomen dat de vele nieuwsgierigen de aanbieders van het smeekschrift voor de voeten liepen.

Daar het onmogelijk was het gezel-

schap binnen het kantoor te ontvangen, verscheen de directie op het bordes van de voordeur, vergezeld van de heer Buitenweg, die de heer van Osselen met raad en daad moest bijstaan en mevrouw Klein, die een en ander moest notuleren.

De heer van Osselen was zichtbaar onder de indruk bij het lezen van het geschrift, waarin immers gerept werd van de radeloosheid van de klanten, en de rede-, resp. reddeloosheid van vertegenwoordigers en verkoopleiding van deze wel zeer wanhopige dealer. De heer Buitenweg fluisterde de heer van Osselen in het oor, dat het toch heus maar een stelletje bedelaars was, welke mededeling helaas door de aanbieders werd verstaan, hetgeen een gegrom van ontevredenheid ontketende.

Deze ontevredenheid werd niet onaanzienlijk aangewakkerd, toen op de eerste verdieping het nieuwsgierige gelaat van de heer van Leunen voor het raam verscheen, welke nieuwsgierigheid voor laatdunkende spot werd aangezien.

De stemming der demonstranten werd nog slechter, toen, nadat de heer van Osselen Smit bij zich ontboden had, vernomen werd dat de aanwezige hoeveelheid melk onvoldoende was voor het aanbieden van een kopje koffie.

Het was duidelijk dat de heer van Osselen zich in een uiterst moeilijke positie bevond. Het aanvankelijke advies van Buitenweg nl.: „Wij zullen doen wat in ons vermogen ligt", achtte de directie terecht ongeschikt om mee aan te komen, immers, dat is nu precies hetgeen men niet langer horen wil. Dit is het antwoord dat iedere dag per telefoon vernomen wordt; men wilde Kleurodesks, en geen leuterpraatjes.

De vriendelijk bedoelde raadgeving van mevrouw Klein: „Wachten tot de leider van onze afd. Verkoop, de heer Kernkamp, terug is van vakantie", werd eveneens door de heer van Osselen als onbruikbaar verworpen.

De toestand begon intussen een steeds dreigender en tegelijk meer spektakulair karakter te krijgen. Behalve een groot aantal persfotografen onder leiding van de heer Carstens, was een reportage auto van de AVRO verschenen, die hier een dankbaar onderwerp voor zijn televisieprogramma meende te vinden.

Nadat de heer Buitenweg naar binnen ging ter uitvoering van een aantal instructies, richtte de heer van Osselen zich als volgt tot de aanwezigen, die intussen tot een duizendkoppige menigte was aangegroeid:

Uw komst en de reden van Uw aanwezigheid stemt ons gelukkig. Dat de vraag naar Kleurodesk zodanige afmetingen heeft aangenomen dat Uw klanten, die nog niet over dit onvolprezen bureau beschikken radeloos zijn, lijkt hachelijk, maar is in wezen een oplosbare zaak: Wij zullen U in staat stellen hen tevreden en gelukkig te maken.
Dat Uw vertegenwoordigers redeloos zijn, duidt er volgens mijn bescheiden mening op dat Uw reddeloze verkoopleiding deze heren onvoldoende in de hand heeft.
Het is niet aan Gispen zich met Uw interne zaken te bemoeien, maar als alles in het reine kan worden gebracht door de levering van Kleurodesks, dan.....

Op dit ogenblik kwamen 3 Gispen-auto's aanrijden, afgeladen met Kleurodesks.

..... heeft U hier hetgeen van node is.
Gaat er mee tot Uw klanten. Houdt het hoofd koel en laat rade-, rede- en reddeloosheid tot het verleden behoren.
U ziet het: Wij doen wat in ons vermogen ligt. Maar één ding: En dit zeggen wij U in strikt vertrouwen: Vraag nooit voor wie deze bureaus eigenlijk bestemd waren. Praat er met niemand over.
Heren fotografen en televisiemannen: Geen publiciteit in de pers, noch in radio en televisie. Wij moeten er niet aan denken dat ook andere dealers met smeekschriften komen.



J. Hunting was op 19-7-1960 12½ jaar in dienst. Als lasser is hij thans werkzaam in de plaatwerkerij van fabriek I.

En voor de rest: Wij zullen overleg plegen met onze afdeling planning en U het resultaat hedenmiddag telegrafisch doen weten.

Hierna wiste de heer van Osselen zich de transpiratie van het voorhoofd. De smeekschrift-aanbieders legden beslag op de inhoud der auto's en trokken zegevierend noordoostwaarts, het fanfarekorps voorop, dat vrolijke marsen door Culemborg's straten deed klinken.

Conclusie van de directie: De produktie van Kleurodesk zal nog verder moeten worden opgevoerd.

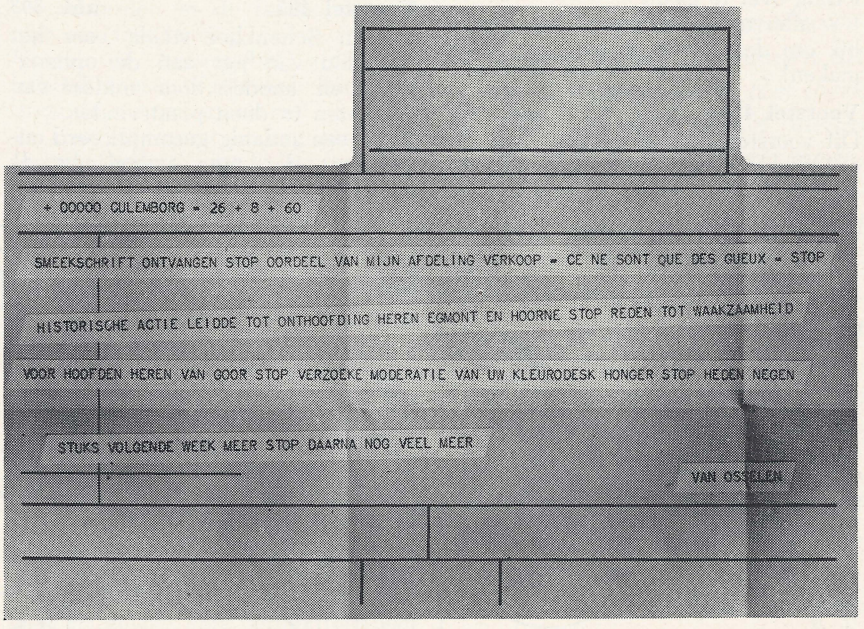

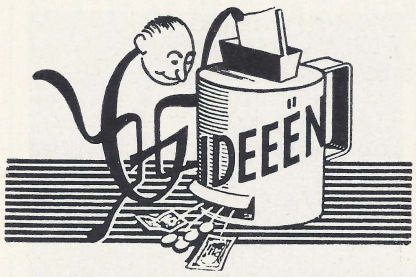

PRIJSVRAAG BESCHADIGINGEN

Van de zijde van de bedrijfsleiding wordt er voortdurend aandacht aan besteed en maatregelen getroffen, om tijdens het produktieproces beschadigingen aan onderdelen en afgewerkte produkten tot een minimum te beperken.
Zonder hier nu verder op in te gaan, is een ieder er wel van overtuigd dat beschadiging, of dit nu aan het begin of aan het einde van de produktiegang plaatsvindt, een funeste invloed heeft (en een zeer kostbare!) op een snelle aflevering van onze produkten.
De ideeëncommissie heeft daarom gemeend, dat ook zij bij het bestrijden van dit euvel niet achter kan blijven.
Vanaf het verschijnen van deze Fabrieksfluit, tot en met 30 november '60 heeft men de gelegenheid een extra premie in de wacht te slepen! Boven de normale uitkering loven we prijzen uit van *f* 50,—, *f* 25,— en *f* 10,—, voor de beste voorstellen die ons bereiken met als onderwerp „het bestrijden van beschadigingen".
De commissie behoudt zich het recht voor, als naar haar oordeel geen van de ingediende voorstellen hiervoor in aanmerking komt, niet tot het vaststellen van de extra beloning over te gaan.
Uw aller medewerking is onontbeerlijk om deze actie tot een succes te maken!

Voorstel 489 **afd. 303**
Dit voorstel dat betrekking heeft op een verbetering aan de jigs voor het hardverchromen van pennen, is na onderzoek bruikbaar gebleken.
Echter de kosten hieraan verbonden zijn te hoog tegenover de aantallen die verchroomd moeten worden. Worden deze aantallen verhoogd, zodat het verantwoord is de jigs te wijzigen, dan zal alsnog aan inzender J. van Hoorn een premie worden uitgekeerd.

Voorstel 490 **afd. 100**
Een besparing kon worden bereikt bij het buigen van aluminiumranden met een breedte van het profiel van 14 m.m.
Voor de aluminiumranden met een radius van 30 m.m. is een voorziening getroffen in de buigmal voor stalen randen, voor de radius van 15 m.m. wordt een nieuwe buigmal gemaakt.
Besparing op jaarproduktie *f* 95,90. 20% hiervan is *f* 19,18.

Voorstel 493 **afd. 121**
Voor het stempel dat gebruikt wordt voor het ponsen van lip en gaatje voor felsmoer in stijlen voor poten, stelde J. Laponder een wijziging voor, waardoor bereikt zou kunnen worden dat de toepassing van de felsmoer zou kunnen vervallen en hierdoor in de plaats een doorgetrokken gat zou komen.
Ook het ponsen van de lippen zou in dit stempel opgenomen kunnen worden.
Hoewel dit voorstel uitvoerbaar is, kan dit niet worden overgenomen, omdat de hoge kosten van nieuw gereedschap (de stijlen worden in 1961 uit de produktie genomen), de besparing die deze werkmethode oplevert zullen overtreffen.

Voorstel 495 **afd. 303**
A. van Schenkhof stelde voor het koppelen van jigs aan de ophanghaken en anodes, door middel van magneten te doen plaatsvinden.
Dit is een zodanig gecompliceerd onderwerp, dat men vooralsnog de technische uitvoering hiervan niet duidelijk kan overzien. Een verdere ontwikkeling in de techniek van het hardverchromen zal hier een antwoord op moeten geven.

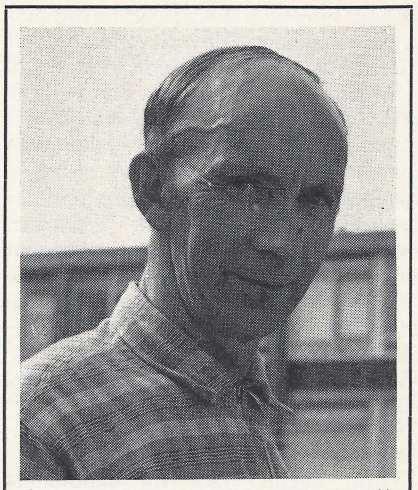

J. Peterse vierde op 16-8-1960 zijn 12½ jarig jubileum. Hij is jarenlang slijper geweest, doch thans tewerkgesteld als galvaniseur in fabriek II.

Voorstel 496 **afd. 101**
Door het uitvoeren van een voorstel van Th. v. d. Giessen is een besparing verkregen bij het autogeenlassen van hoeken voor rompen van schrijftafels.
De open naden aan de binnenzijde van de hoeken behoeven nu niet meer bewerkt te worden.
De besparing aan tijd en materiaal is bij de jaarproduktie *f* 363,66.
20% hiervan is *f* 72,74.

Voorstel 499 **afd. 203**
Om de produktiegang te verkorten en beschadigingen zoveel mogelijk te voorkomen, is door een lid van bovengenoemde afdeling voorgesteld, om alle te verchromen frames na het verchromen eerst op te slaan in het magazijn en bij afroep door de montageafdeling te laten boren.
Het toepassen van deze suggestie is

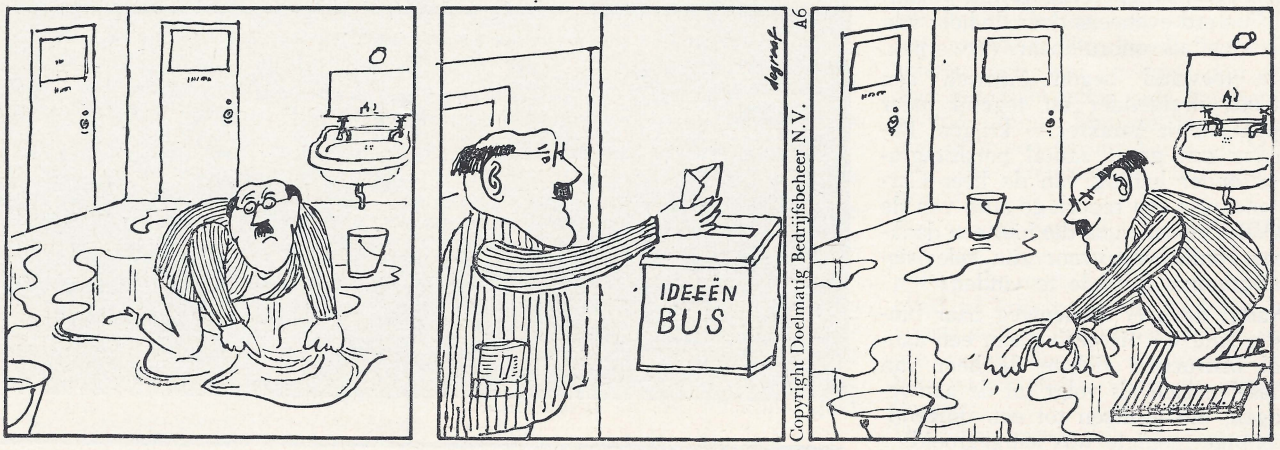

niet mogelijk omdat het niet in voorraad staan van geboorde frames, in de montage stagnatie zal veroorzaken en vooral bij kleine aantallen hoge instelkosten met zich mede brengt.

De volgende voorstellen zijn nog in behandeling: 457, 460, 470, 486, 494, 497, 498, 500, 501 en 502.

De ideeëncommissie



Komende Herfst, vermoedelijk november, kan ieder personeelslid zich laten inenten tegen „de griep".
Deze griep of influenza tast telkenjare vele mensen aan. Behalve dat de ziekte zelf geen prettige ervaring is, zijn de complicaties die er op kunnen volgen bepaald te vrezen.
Daarom raad ik ieder aan, aan de komende inenting deel te nemen. De enige uitzondering er op vormen de personen, die *niet* tegen het gebruik van kippeneieren kunnen. De injectievloeistof wordt n.l. met behulp van kippeneieren vervaardigd; wanneer iemand dus overgevoelig is voor kippeneiwit kan hij ook last krijgen van de injectie.
Juist die mensen, die met vele anderen in eenzelfde ruimte wonen of werken hebben een verhoogde infectie-kans. De smetstof van de influenza zweeft door de lucht die men inademt.
Goede luchtverversing, behoorlijk ruime werklokalen zijn van belang bij het voorkómen van de influenza. Maar óók een goede persoonlijke reinheid (schone zakdoeken), een verstandige voeding met voldoende vitaminen en vooral voldoende nachtrust verschaffen de mens de nodige weerstand tegen infecties van allerlei aard.
Deze algemene weerstand is de belangrijkste!
De komende vaccinatie biedt u een speciale afweer tegen influenza. Uw algemene weerstand hoeft dan niet doorbroken te worden door deze algemeen optredende infectie, zodat u tegenover andere mogelijke kwalen beter bestand kunt zijn.
Gezien de ervaring van de afgelopen jaren, dat in januari en februari vele grieppatiënten thuis moesten blijven en zelfs tot in april de nasleep merkbaar was, werd dit jaar tot de vaccinatie besloten.
Hopelijk worden wij met behulp van de inenting er het komende jaar tegen behoed.

S. C. Meijers-Bartlema

RESULTAAT 6e PERIODE: 7 %

Om maar met de deur in huis te vallen: Dit zeer gunstige winstdelingspercentage hebben we te danken aan de enorm grote afleveringen die in de 6e periode hebben plaats gevonden. Ik denk dat van Zomeren en zijn mannen een diepe zucht hebben geslaakt toen de deuren van de expeditie wegens vakantie werden gesloten. Wat hebben ze gereden! Voor de aflevering van enkele grote orders moest zelfs een aparte organisatie op touw worden gezet voor een pendeldienst met Gispen auto's. U zult zich misschien afvragen waarom dan die afvoer niet wat meer gelijkmatig plaats vindt; maar wanneer een groot kantoorgebouw door de aannemer wordt opgeleverd zit de opdrachtgever op hete kolen om het te betrekken, en voordat een kantoor kan worden bewoond moeten er eerst meubelen worden aangevoerd. Vandaar dus die grote afleveringen in enkele dagen tijds. Overigens moest die afvoer om nog een reden zo snel plaatsvinden want de fabriek draaide in hoog tempo door en ons magazijn puilde uit.
Na het bovenstaande zal u de oorzaak van de 7% wel duidelijk zijn; we zullen ze nog even onder elkaar opnoemen:
1e een hoge bedrijvigheid van de produktie-afdelingen, die zeer veel hebben klaar gemaakt. Deze hoge bedrijvigheid is er het gehele jaar door geweest, maar het scheen soms alsof we bijna uitsluitend onderdelen en halffabrikaten vervaardigden. De voorraden namen van maand tot maand toe. Daar is nu gelukkig een eind aan gekomen en de voorraden verminderden in de laatste periode met een fors bedrag.
Vooral de buismeubel afdelingen hebben enorm afgeleverd; komt dat door de nieuwe montage?
2e Een zeer groot bedrag aan afgeleverde orders, mede veroorzaakt door de verzending van een aantal produkten die al enige tijd stonden opgeslagen.
3e En gunstige verkoopwinst, niet alleen een gevolg van de hoge afleveringen, maar ook door een fraai winstpercentage.
Vraagt u me nu of deze winstdeling uitsluitend te danken is aan de verkoopcijfers dan moet ik ditmaal helaas zeggen: „ja".
Behalve de voordelige materiaalverschillen die we tot nu toe elke periode hebben geboekt, zijn alle overige winstdelingsfactoren negatief.
De voor- en nacalculatieverhouding blijft voortdurend boven de 100% met als gevolg elke periode een verlies. Laat toch iedereen het zijne bijdragen aan een juiste voorcalculatie, de goede werkmethode, het voorkomen van fouten tijdens de produktie, waardoor wellicht de tarieven van een volgende afdeling moeten worden „bijgeprijsd".
Ook de kosten laten in de 6e periode een verlies zien ondanks de als gevolg van de grote produktie hoge kostendekking. De kosten hebben n.l. de begroting ver overschreden. Iedere afdelingschef dient de kosten van zijn afdeling te bewaken. Hierbij denk ik aan de administratieve afdelingen met het verbruik van kantoorbehoeften en drukwerk; de afdeling verkoop en de kosten van catalogi, prijslijsten en advertenties, de grote bedragen die wij besteden aan onderhoud en reparatie, de uitgaven die wij doen voor de verpakking van ons produkt; gaan wij wel economisch om met pakpapier?
Wordt er niet te veel naar de telefoon gegrepen?
We hebben een gunstige periode achter de rug, maar er zijn toch nog teveel verliesposten.

J. Bult

25 JAAR NATIONALE RECLASSERINGSDAG

De Nationale Reclasseringsdag betekent niet alleen fondsenwerving.

De Nationale Reclasseringsdag heeft vooral tot doel: begrip te wekken voor het werk der reclassering. Dit begrip hebben de ongeveer 25 reclasseringsinstellingen met haar 275 reclasseringsambtenaren en haar ongeveer 8000 vrijwillige medewerkers hard nodig. Zij kunnen dit werk niet alleen doen. Het werk kan slechts slagen met medewerking van werkgevers, medewerknemers, vrienden, buurtgenoten, leden van vereniging of club enz., die bereid zijn de reclassent weer te aanvaarden. Intussen kost dit werk geld (zij het minder dan dure gevangenissen). En daarom betekent de Nationale Reclasseringsdag ook: een grote landelijke inzameling, waarvan de opbrengst wordt verdeeld onder reclasseringsinstellingen van alle gezindten. Uw gift komt een medemens ten goede.

Spaarkas

6e Periode 1960 (27-6-'60 t/m. 30-7-'60)	
Saldo per 25-6-'60	*f* 42.229,22
Stortingen	„ 6.438,60
Rente 3e kwartaal	„ 410,33
	f 49.078,15
Opnamen	„ 13.237,28
Saldo per 30-7-'60	*f* 35.237,28

Dankbetuigingen

Langs deze weg betuig ik mede namens mijn echtgenote mijn hartelijke dank aan directie en personeel van Gispen's Fabriek voor Metaalbewerking N.V. en aan de vele dealers als verkopers van stalen kantoormeubelen in het land, voor de welgemeende afscheidswoorden die tot mij werden gericht en voor de vele geschenken, die mij op 7 juli 1960 werden aangeboden.
Aan u allen zal ik een dankbare herinnering bewaren.

J. F. Nieuwenhuizen
Mevr. H. Nieuwenhuizen-Allard

Hierbij dank ik mede namens mijn vrouw, de directie en het personeel voor de blijken van belangstelling bij mijn 12½-jarig jubileum.
Speciaal ook onze dank voor de bloemenhulde van mijn afdeling.

J. Hunting

Hierbij dank ik allen die bij mijn 12½-jarig dienstjubileum blijk gaven van hun belangstelling.

J. Peterse

Mede namens mijn echtgenote dank ik allen voor de vele blijken van belangstelling die ik tijdens mijn ziekte mocht ondervinden.

G. Heykoop

Van de hieronder genoemde families is een verzoek gekomen om een dankbetuiging te plaatsen voor de belangstelling die zij ondervonden bij de geboorte van een zoon of dochter.

M. van Eck
H. de Ruiter
T. D. Termeer

Personalia

In dienst:

18-7-1960	C. den Dunnen no. 50, afd. Lakkerij
18-7-1960	P. A. van Mourik no. 194, afd. Montage
20-7-1960	J. W. Dubbeldam no. 104, afd. Lakkerij
1-8-1960	J. van Oostrum, chef Konstruktiebureau
10-8-1960	G. C. Kraaypoel no. 207, afd. Magazijnen
10-8-1960	J. J. C. van Haaren no. 73, afd. Opleiding
10-8-1960	A. J. van Emmerik no. 209, afd. Opleiding
10-8-1960	J. H. van Stuivenberg no. 29, afd. Opleiding
15-8-1960	mej. C. A. Visser, afd. Durion
15-8-1960	D. A. J. van Meenen no. 232, afd. Techn. dienst (terug uit mil. dienst)
15-8-1960	C. van 't Loo, afd. Magazijn
15-8-1960	K. van Buuren no. 259, afd. Montage
16-8-1960	H. T. van Elteren no. 132, afd. Montage
16-8-1960	J. A. Molders, afd. Bedrijfsadministratie
16-8-1960	mej. A. J. M. Groen, afd. Bedrijfsadministratie
16-8-1960	J. H. Steenhuis, afd. Financiële administratie
22-8-1960	C. van der Heyden no. 229, afd. Intern transport
22-8-1960	J. P. C. Friis no. 141, afd. Montage
22-8-1960	G. A. C. van Rooijen, no. 159, afd. Opleiding
22-8-1960	A. van Haaften no. 273, afd. Lakkerij

Uit dienst:

23-7-1960	H. de Ruiter no. 66, afd. Intern transport (eigen verzoek)
30-7-1960	C. Hoffmann, chef Acq. tekenkamer (gepensioneerd)
6-8-1960	M. Eegdeman no. 119, afd. Montage (eigen verzoek)
10-8-1960	P. de Koster no. 34, afd. Techn. dienst (in mil. dienst)
10-8-1960	W. M. van Straaten-Spithoven, afd. Inkoop (eigen verzoek)
13-8-1960	J. van Hoorn no. 75, afd. Durion (eigen verzoek)
20-8-1960	J. C. van 't Verlaat no. 9 afd. Montage (eigen verzoek)
20-8-1960	T. C. van Veen no. 148, afd. Montage (eigen verzoek)
27-8-1960	D. G. van Dillen no. 62, afd. Montage (eigen verzoek)
31-8-1960	mevr. Eldik-de Weyer, afd. Bedrijfsadministratie (eigen verzoek)

Geboren:

16-7-1960	Annigje Johanna dochter van de Fam. Uitman
27-7-1960	Gerrit Anthonie zoon van de Fam. van Eck
28-7-1960	Gijsbertus zoon van de Fam. de Heus
8-8-1960	Gerritje Johanna dochter van de Fam. de Ruiter

Gehuwd:

4-8-1960	W. de Koster met mej. J. de Vaal

Druk A. T. Verschoor & Zoon te Culemborg.

14de JAARGANG · No 152 · 8 OKTOBER 1960

de Fabrieksfluit

personeelsblad van Gispen's fabriek voor metaalbewerking n.v. culemborg



VERSCHIJNT ÉÉNMAAL PER VIJF WEKEN · REDACTIE: R. BREMER, W. CARSTENS, M. MOUTHAAN



ONDERNEMINGSRAAD

Verslag van de 58e vergadering van de Ondernemingsraad, gehouden op dinsdag 27 september 1960

Aanwezig zijn de leden van de Raad met uitzondering van de voorzitter en de heer Vermeulen. Als voorzitter treedt de heer Kernkamp op in deze vergadering. Verder zijn aanwezig de heren Bremer en Bult en mevrouw Klein. Mejuffrouw Vermunt kan deze vergadering wegens ziekte niet bijwonen.

Agenda

1. Opening
2. Goedkeuring notulen vorige vergadering
3. Mededelingen van de voorzitter
4. Winstdelingsresultaat 6e periode
5. Datum volgende vergadering
6. Rondvraag
7. Sluiting.

De *voorzitter* opent de vergadering en heet de aanwezigen welkom.
De notulen van de vorige vergadering worden zonder bemerkingen goedgekeurd en ondertekend.

De *voorzitter* deelt mede, dat de heer van Osselen afwezig moet zijn tengevolge van de moeilijkheden bij het loonbeleid.
In de volgende vergadering zal de heer van Osselen hieromtrent nadere mededelingen doen.

Voorts deelt de heer *Kernkamp* mede dat het aantal binnenkomende orders zich op een bevredigend peil blijft handhaven. Het aantal exportorders is ten opzichte van het vorige jaar aanzienlijk gestegen.
Het probleem van de 45-urige werkweek zal ook in de volgende vergadering aan de orde worden gesteld.

De *voorzitter* spreekt uit naam van alle aanwezigen dank uit aan de heer Bult voor de door hem gehouden cursus voor Ondernemingsraadleden.
Aan alle leden van de Raad wordt een exemplaar van het jaarverslag over 1959 uitgereikt. De statuten zullen ook zeer binnenkort aan de leden worden verstrekt.
Zoals reeds bekend werd gemaakt, bedroeg het winstdelingsresultaat over de 6e periode 7%. Dit gunstige resultaat werd in de vorige Fabrieksfluit reeds nader toegelicht. Over de 7e periode kan de heer *Bult* nog geen mededelingen doen, maar spreker hoopt het resultaat nog in deze week bekend te maken.

Van onze accountant ontvingen wij het bericht, dat men zich met een uitkeringspercentage van 7% over de 6e periode niet geheel kan verenigen, aangezien het cijfer naar boven inplaats van naar beneden werd afgerond. In verband met het feit, dat in enkele voorgaande perioden het eindcijfer wel naar beneden werd afgerond, gaat men ditmaal toch met de berekening accoord.

De datum van de volgende vergadering wordt vastgesteld op 2 november a.s. om 16 uur.

Rondvraag

Ook de heer *de Boef* spreekt uit naam van alle leden dank uit voor de wijze waarop de heer Bult de cursus voor de O.R.-leden heeft gegeven.
Spreker zou het op prijs stellen indien t.z.t. nog eens een enkel uur aan dit onderwerp kon worden gewijd.
De voorzittter vindt dit voorstel alleszins aan te bevelen en deelt mede, dat de directie gaarne bereid is ook het jaarverslag over 1958 aan de leden te verstrekken, opdat men dan vergelijkingen kan maken.

Een der leden deelt mede, dat de grote deur in de nieuwe montagehal zeer veel tocht veroorzaakt.
Men is reeds bezig om hierin verbetering aan te brengen. De heer Kernkamp deelt mede, dat op dit onderwerp in de volgende vergadering zal worden teruggekomen.

Een lid zou graag in het bezit worden gesteld van een aanvullende functielijst van de werkklassificatie.
De heer Bremer geeft hierop ten antwoord, dat hijzelf nog niet over de officiële lijst beschikt, maar dat hij bereid is om de aanvullig op de conceptlijst door te geven.

In antwoord op de vraag of men omtrent de gasgeysers voor personeelswoningen reeds iets heeft vernomen, deelt de heer Bremer mede dat aan dit probleem alle aandacht wordt besteed. Het huren van een geyser is echter in Culemborg niet mogelijk.

De heer *Bremer* deelt mede, dat de enquête voor de kankerbestrijding heeft uitgewezen dat zeven personeelsleden niet bereid zijn 1 cent per week aan dit fonds af te staan. Van enkele zieken is de antwoordstrook nog niet terug ontvangen.

In antwoord op een vraag of het aantal personeelsleden, dat met de inenting tegen griep accoord gaat, doorslaggevend is voor het doorgaan van de vaccinatie, deelt de heer Bremer mede, dat 3/4 van ons personeel positief heeft gereageerd. De inenting zal dus doorgaan voor diegenen, die zulks wensen.
Om 9.35 uur sluit de voorzitter de vergadering.

RESULTAAT 7e PERIODE

Het winstdelingsresultaat over de 7e periode van 1960 bedraagt 1%.
Dit resultaat, dat aanzienlijk minder is dan wij de laatste tijd gewend zijn, is sterk beïnvloed door de verminderde bedrijvigheid als gevolg van de vakantie. Weliswaar heeft de eerste vakantieweek geen invloed op het resultaat omdat het jaar is verdeeld in 10 perioden van 5 weken, zodat de in de vakantie doorlopende vaste kosten al verrekend zijn in de overige perioden, maar de laatste dagen van de vakantie, alsmede de vrije zaterdag op 10 september hebben wel degelijk invloed op de bedrijvigheid gehad. In feite heeft de 7e periode dan ook 4½ week geteld, dat is 10% minder dan normaal.

De 7e periode heeft dan ook een aanzienlijk tekort op de kostendekking opgeleverd; hieraan in de eerste plaats is dit geringe resultaat te wijten.

Bovendien heeft deze ½ week tekort ook invloed gehad op de omzet. Ook nog door andere oorzaken, o.a. moeilijkheden bij de montage van het nieuwe woningbureau is de omzet nadelig beïnvloed, zodat het totaal aanzienlijk bij de vorige periode is achtergebleven. Dit heeft natuurlijk grote invloed gehad op de verkoopresultaten.

De verkoopwinst in % van de omzet is ook minder dan in de 6e periode, maar u weet dat die periode zeer gunstige verkoopresultaten heeft opgeleverd. In de 7e periode is de verkoopwinst in % in overeenstemming met de begroting.

De efficiëncy verschillen zijn iets gunstiger geworden; als gebruikelijk een winst op materiaal, en een kleiner verlies op de voor-/nacalculatieverhouding.

Is dit het teken dat we in de voor/nacalculatie het dieptepunt hebben gepasseerd? Daar zit voor u allen nog verdere winst in.

Ook de kosten voor reparatie aan produkten en halffabrikaten vertonen voor het eerst sedert maanden een verbetering. Laat dat zo doorgaan!

De resultaten van Durion zijn, ook al onder invloed van de vakantie, teleurstellend. Men werkt daar echter hard aan omzetvergroting en aan het verkrijgen van meer winstgevende opdrachten.

Bij alle teleurstelling over het winstdelingsresultaat is er echter dit lichtpunt, dat eens te meer is gebleken, dat voor het behalen van een goed resultaat hard gewerkt moet worden. En vooral efficiënt. Als we deze bezieling hebben zal de 8e periode ongetwijfeld een betere uitkomst geven.

J. Bult

25-jarig jubileum L. J. Holleman

Op 2 september 1960 vierde de heer L. J. Holleman zijn 25-jarig dienstjubileum.
Evenals bij enkele andere jubilarissen is er ditmaal weer sprake van een iets langduriger dienstverband. De jubilaris is onafgebroken werkzaam vanaf 2 september 1935, maar voordien was hij in Rotterdam reeds eerder 6 weken in dienst geweest, nl. van 9-2-1934 t.m. 20-3-1934.
De wisselvalligheid bij de bedrijfsbezetting in die tijd was er de oorzaak van dat deze periode maar van zo korte duur was. Toen het bedrijf reeds enige tijd in Culemborg gevestigd was, kwam de jubilaris op een goede dag op de fiets van Rotterdam om eens



te kijken hoe het in Culemborg toeging. Een gesprek met baas Harkink had tot gevolg, dat hij enige tijd later een brief ontving met de mededeling dat er werk voor hem was en sindsdien is er van ontslag geen sprake meer geweest. Integendeel.
In de toespraak van de heer Van Osselen kwam een duidelijke waardering naar voren voor de manier waarop de heer Holleman zijn speciale taak vervult. 25 jaar geleden begonnen in de plaatwerkerij heeft hij zich inmiddels weten op te werken tot een ontwerper met bijzondere gaven, zoals o.a. uit de constructie van het nieuwe bergmeubel wel is gebleken.
Na zijn toespraak overhandigde de heer Van Osselen de jubilaris de gebruikelijke oorkonde en een geschenk onder enveloppe. Namens het gehele personeel werd een 3-tal woordenboeken overhandigd.

DE BROMFIETS HAALT IN

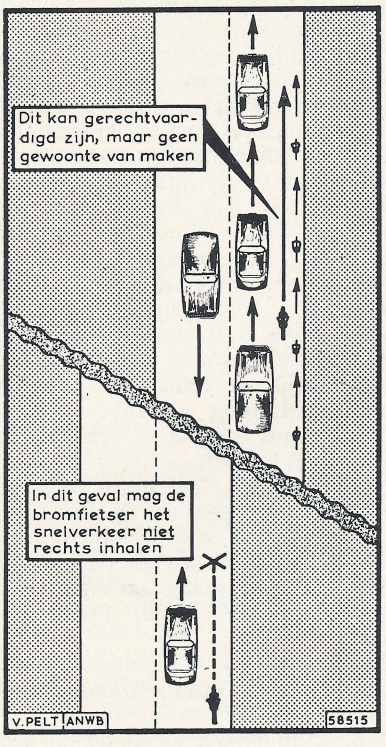

Men mag ander rijdend verkeer alleen aan de rechterzijde passeren bij het inhalen, als dit tijdig en op duidelijke wijze te kennen geeft, dat het links afslaat.

Wil dus een bromfietser een voor hem rijdende auto inhalen, dan moet hij deze, formeel gesproken, dus *links* passeren.

In het drukke stadsverkeer wordt tegen deze regel zeer dikwijls gezondigd, en in vele gevallen is dat onvermijdelijk. Het verschil in snelheid tussen de files „snelverkeer" en „langzaam verkeer" is dikwijls zo gering, dat een kleine vertraging voor het snelverkeer maakt dat de bromfietser, in de „langzaam verkeer" file sneller rijdt dan de links van hem rijdende auto's. Het is in een dergelijke situatie zeker niet in het belang van de verkeersveiligheid dat de bromfietser gaat passeren.

Het rechts inhalen mag evenwel voor de bromfietser *geen* gewoonte worden: hij doet er goed aan te beseffen dat deze handelwijze formeel niet juist is, doch alleen onder bepaalde omstandigheden gerechtvaardigd is.

De ANWB meent hierop met nadruk te moeten wijzen. Vele bromfietsers blijken namelijk in de mening te verkeren dat rechts inhalen altijd geoorloofd is: niets is echter minder waar!
Het kan zelfs gevaarlijk zijn, vooral als de bestuurder van de ingehaalde auto, om welke reden dan ook, naar rechts uitwijkt.

Verder wijst de ANWB er nog op, dat, onafhankelijk van het bovenstaande, een tram altijd rechts gepasseerd moet worden door het langzame verkeer.

Er zijn verschillende situaties denkbaar waar het in het belang van de verkeersveiligheid beter is dat bromfietsers de auto's rechts inhalen! Dit neemt niet weg dat de bromfietser zich bewust moet zijn, dat hij daarbij van de geldende verkeersregels afwijkt, en dat dus de grootste voorzichtigheid geëist is.

RONDOM ONS WINSTDELINGSSTELSEL

De toelichting op ons winstdelingsstelsel moet blijven overstaan tot een volgende periode.

J. Bult

FOTO VOORPAGINA

Een blik in de nieuwe montagehal, aansluitend aan het centraal magazijn.

REGLEMENTSWIJZIGING PERSONEELFONDS

In de voorlaatste vergadering van de ondernemingsraad is besloten een wijziging aan te brengen in het reglement van het personeelfonds, met name in art. 8 waar de diverse vormen van bijstand worden omschreven en waarin diverse maxima betreffende de uitkeringen worden genoemd.
In art. 8 wordt onder meer gezegd, dat bepaalde kosten slechts worden vergoed voorzover deze niet door een ziekenfonds worden betaald. Voor de deelnemers die niet verplicht verzekerd zijn zijn daarom op pagina 7 van het reglement enkele aanvullende bepalingen opgenomen. Hierin zijn nu enkele wijzigingen aangebracht. Opdat iedereen voor wie dit van belang is zich op dit punt kan oriënteren laten wij hieronder de oude en de nieuwe tekst volgen.

Oude tekst pagina 7 v. h. reglement

In verband met dit laatste gelden voor bijstand in de kosten genoemd onder 1 t/m 3 aan deelnemers met een loon of salaris boven de z.g. loongrens voor de sociale verzekering voorts de volgende richtlijnen:

huisarts:

voor bijstand komen in aanmerking de kosten boven *f* 75,— per jaar en per gezin

medicijnen volgens recept:

voor bijstand komen in aanmerking de kosten boven *f* 75,— per jaar per gezin met een maximum van *f* 100,—.

ziekenhuisverpleging:

komt niet in aanmerking voor bijstand

ziekenvervoer:

komt niet in aanmerking voor bijstand

sanatoriumverpleging:

bijstand overeenkomstig art. 8B lid 1

operatieve en niet-operatieve hulp in ziekenhuizen en specialistische hulp:

voor bijstand komen in aanmerking de voor eigen rekening komende kosten boven *f* 75,— per jaar en per gezin met een maximum van *f* 150,—. Bij de vaststelling van de voor eigen rekening komende kosten zal het bestuur rekening houden met de verhouding van de verzekerde basisdagprijs tot de werkelijke dagprijs.

oogarts:

komt niet in aanmerking voor bijstand

tandheelkundige hulp:

bijstand alleen in de kosten die ook aan verplicht-verzekerde deelnemers niet door een ziekenfonds vergoed worden. Vergoeding 25% van de voor eigen rekening komende kosten (zie art. 8 lid 2)

Nieuwe tekst

In verband met dit laatste gelden voor bijstand in de kosten genoemd onder 1 t/m 3 aan deelnemers met een loon of salaris boven de z.g. loongrens voor de sociale verzekering voorts de volgende richtlijnen:

huisarts:

eigen risico bij specialistische hulp

medicijnen volgens recept:

voor bijstand komen in aanmerking de kosten boven *f* 100,— per jaar per gezin.

ziekenhuisverpleging:

komt niet in aanmerking voor bijstand

ziekenvervoer:

komt niet in aanmerking voor bijstand

sanatoriumverpleging:

bijstand overeenkomstig art. 8B lid 1

oogarts:

komt niet in aanmerking voor bijstand

tandheelkundige hulp:

bijstand alleen in de kosten die ook aan verplicht-verzekerde deelnemers niet door een ziekenfonds vergoed worden. Vergoeding 25% van de voor eigen rekening komende kosten (zie art. 8 lid 2)

Een en ander betekent voor deze deelnemers dus een verbetering. Volgens de oude regeling werden de verschillende soorten onkosten apart verrekend, terwijl thans alle ziektekosten bij elkaar kunnen worden opgeteld.
Hierdoor komt men nu eerder voor bijstand in aanmerking.

Het bestuur van het personeelfonds

Kunt U carrière maken in uw vrije tijd?

Wat doet u 's avonds na het eten? Misschien gaat u naar de bioscoop. Of blijft u thuis met koffie, krant en radio.

Anderen doen aan toneel, muziek, knutselen, besturen een vereniging of verzorgen een tuin.
En dan zijn er in ons land nog vele tienduizenden die hun vrije avonden gebruiken om te studeren. Waarom? Er kunnen vele redenen zijn om 's avonds te gaan studeren. De een wil in aanmerking komen voor ander werk, dat beter wordt betaald of minder eentonig is. Een ander hoopt voor een meer verantwoordelijke taak in aanmerking te komen. Een derde wil „alleen maar" een beter inzicht krijgen in zijn eigen vak. Maar allen hebben zij een duidelijk doel voor ogen; zij willen iets bereiken en hebben daar ook wat voor over.

Zij zijn er tevreden mee enkele jaren hoogstens één keer per week naar de bios te gaan of met vrienden te kaarten. En als de anderen in huis de T.V. aanzetten gaan *zij* heerlijk rustig naar hun studeerkamertje....
Ja, dit studeren is anders dan zoals u het zich uit uw schooltijd herinnert. Toen was het een opgelegde plicht dagelijks urenlang in een klas te zitten, terwijl men liever op straat speelde. Voor de „avondstudent" is studeren echter een zelfgekozen vorm van vrije tijdbesteding. Soms een soort sportieve wedstrijd met jezelf om te zien of men „die stof" onder de knie kan krijgen, soms een middel om een bepaald doel te bereiken, dat dan toch óók plezierig moet zijn.
Inderdaad, er zijn maar weinig mensen die wij niet zouden aanraden minstens eens in hun leven eens een tijdje te gaan studeren. Laten we eens kijken, wat er dan nodig is om te kunnen beginnen. In de eerste plaats moet u natuurlijk een studie kiezen, die u af kunt maken. Niet te gemakkelijk — want dan zou het geen voldoening geven — niet te zwaar, want u moet er echt plezier in kunnen hebben.
Praat over die keuze gerust eens met uw chef, hij kent u en kan vaak goede raad geven. Ook kunt u altijd een gratis studieadvies vragen aan PBNA, die u graag zal helpen de cursus te vinden die het beste bij u past.
Dan moeten uw ouders of uw vrouw (of verloofde!) even enthousiast zijn als u.
U moet thuis een eigen plekje hebben om te werken, een studeerkamertje. Zelfs in de kleinste huizen is daar meestal wel wat op te vinden, een hoekje van de zolder dat u afschut

25-jarig jubileum M. Mouthaan

Op 16 september 1960 was het de beurt van de heer M. Mouthaan om in de cantine gehuldigd te worden ter gelegenheid van zijn 25-jarig dienstjubileum.

De heer Mouthaan is in het bedrijf een alom bekende figuur. In de eerste plaats door zijn werk als tijdwaarnemer, maar vooral toch ook door de bijzondere activiteit die hij ontplooit bij de organisatie van tal van sportevenementen, zoals voetbalwedstrijden, sportweek en zwemtocht Beusichem—Culemborg.

Na zijn toespraak overhandigde de heer Van Osselen weer de oorkonde en het geschenk onder enveloppe.



In het gesprek tijdens de koffie kwam naar voren dat de jubilaris van origine Rotterdammer is, maar in Rotterdam toch niet bij ons bedrijf heeft gewerkt. Voordat hij op 16-9-1935 bij Gispen in dienst trad had hij al enkele werkgevers afgewerkt. Naast andere redenen bleek, dat een „trekpleister" een van de oorzaken was, dat de lust tot verandering verdween toen hij eenmaal in Culemborg gewend was.

Als geschenk van het personeel werd een Gispen-stoel aangeboden.

b.v. of een eigen bureautje in de slaapkamer. En ten slotte: u moet een *flinke dosis doorzettingsvermogen* hebben. Natuurlijk zult u wel eens vragen hebben of problemen, die uw leraar graag zal beantwoorden. Maar daar heeft hij bij een schriftelijke cursus altijd een paar dagen voor nodig. Dan zult u het vaak liever zelf uitknobbelen, wat misschien niet gemakkelijk is maar wel een genoegen op zichzelf. Dat vraagt immers initiatief en zelfstandig denken, eigenschappen waar iemand die schriftelijk studeert ruimschoots over moet beschikken.

COLLECTIEVE STUDIEREGELING

Ons bedrijf weet uw plannen te waarderen (per slot van rekening is het ook in het belang van het bedrijf als u een beter vakman wordt!) en heeft daarom een „collectieve studieregeling" getroffen met het Koninklijk Technicum PBNA in Arnhem.

Door van deze regeling gebruik te maken kunt u 20% besparen op de studiekosten.

In de keuze van de te volgen cursus blijft u natuurlijk beheel vrij en u wordt door PBNA op precies dezelfde wijze „behandeld" als individuele cursisten. Voor de verschillende mogelijkheden van studeren volgens deze regeling en uitgebreider inlichtingen, alsmede voor eventuele aanmelding kunt u terecht bij de Afd. Personeelszaken.

Voelt u er voor? Bij voorbaat veel succes!

Het verkeer en . . . U!

Onze voorvaderen hebben zich over het verkeersvraagstuk geen grote zorgen behoeven te maken. Een verkeersongevallenvraagstuk bestond niet. De burgerij ging met de postkoets of de trekschuit op reis en wij verzekeren u, dat een dergelijke reis een hele onderneming was.

Adel en regenten maakten gebruik van paard en rijtuig, dikwijls in zeer verfijnde uitvoeringen, wat de rivaliteit onderling in niet geringe mate prikkelde. De dames en heren van die dagen gingen met hun vervoermiddelen niet zo heel erg voorzichtig om en daardoor gebeurden er ook toen wel eens dingen die niet helemaal door de beugel konden.

Dat daarvan ongelukken het gevolg konden zijn, spreekt vanzelf. Om echter te spreken van onveiligheid in het toenmalige verkeer zoals we er heden ten dage mee geconfronteerd worden, neen, dat zou veel te ver gaan. De stedelijke overheden zullen zich, in het algemeen gesproken, daarover niet al te veel zorgen hebben gemaakt.

In het jaar 1880 echter kwam de eerste stoomtram in ons land. Daarna deed de eerste personenauto zijn intrede (1897), wat een grote bezienswaardigheid was.

Dat was me wat! Maar het aantal motorvoertuigen in ons land ontwikkelde zich toch niet zo snel als u misschien denkt.

Het jaar 1909 met zijn 1532 auto's brak aan en zelfs 4500 auto's in 1914; maar dat waren heus geen aantallen om van te schrikken. Het verkeersongevallenvraagstuk op de toen voor snelwegen nog ongeschikte wegen en straten nam toch wel in ernstige mate toe. Vooral de huisdieren hadden danig de schrik te pakken en leden grote verliezen. Onze grootouders weten zich dit nog heel goed te herinneren. Maar wie in die dagen durfde spreken over het vraagstuk „verkeersonveiligheid" werd toch werkelijk niet voor vol aangezien. Dat waren zeurpieten, die zich om niets druk maakten. Deze groep zeurpieten had het echter nog niet zo gek ingezien. Maar wie stoorde zich daaraan?

De grote ontwikkeling in de techniek vond zijn oorzaak in de eerste wereldoorlog. Tussen 1909 en 1924 nam het verkeer met auto's met 1800% toe, het verkeer van motorrijwielen (toen meestal „stoomfietsen" genoemd) met 1150% en onze fietsen, het nationale vervoermiddel, met 250%.

Vanzelfsprekend waren wegen en straten niet op deze

invasie berekend. Dat zijn ze nu trouwens nog niet. Met kracht wordt er naar gestreefd tot verbetering van het wegennet te komen. Maar wegenbouwen duurt erg lang. Voor mensen, die in die tijd het veiligheidsvraagstuk naar voren durfden brengen, had men slechts een medelijdende glimlach over. Waar maakten die mensen zich toch zo druk over!

Weg zijn die glimlachjes — de ernst staat op de gezichten. De verkeersproblemen stappen met ons mee door de deur van onze woning. We kunnen er niet meer onderuit. Van deze verkeersproblemen staat de veiligheid of liever de „onveiligheid" nu in het brandpunt van de belangstelling. Hopeloos vast zit de zaak. We weten er geen raad meer mee.

Iedereen heeft er mee te maken, zowel de voetganger als de automobilist, ieder krijgt zijn deel. Het leed is niet meer te overzien. Wij zijn een land van „brokkenmakers" geworden. Wilt u bewijzen? U kunt ze krijgen zoveel als u maar wilt. Bekijkt u onderstaande getallen maar eens en bedenk dan goed, dat het niet alleen de automobilisten zijn, die iets met deze kwestie te maken hebben, maar iedere weggebruiker, ook de voetganger... Het aantal verkeersongevallen in de periode van 1933-1958 laat u zien, dat het de hoogste tijd wordt, dat er iets moet worden gedaan. Hier volgt de droeve lijst:

Jaar	Ongevallen	Doden	Gewonden
1933	41.816	803	12.601
1939	47.644	828	15.726
1949	54.137	910	16.951
1953	86.778	1.390	26.945
1957	133.650	1.712	39.476

Dit is slechts een greep uit het voorraadkastje. We zijn echter van mening dat wij hiermede wel kunnen volstaan. Wel willen we even doorgaan met een paar andere getallen en daarmede bewijzen, dat iedere weggebruiker bij deze ongevallen is betrokken of er de oorzaak van is. Laten we eens kijken naar een overzicht van een nog niet zo lang achter ons liggend jaar. Daarin waren betrokken bij:

2.869	ongevallen een	trein of tram
49.095	ongevallen een	vrachtauto
6.967	ongevallen een	autobus
104.740	ongevallen een	personenauto
1.484	ongevallen een	motordriewieler
19.863	ongevallen een	motorrijwiel
25.943	ongevallen een	bromfiets
28.184	ongevallen een	rijwiel
5.100	ongevallen een	bakfiets, wagen e.d.
10.018	ongevallen een	voetganger

U ziet dus wel, dat dit geen zaakje is voor een bepaalde groep, maar voor iedereen. Het aantal weggebruikers neemt ieder jaar met tienduizenden toe en als we bedenken, dat Nederland, internationaal gezien, nog lang niet zo sterk gemotoriseerd is als vele andere ons omringende landen, dan staat ons nog wel wat te wachten. Bedenken we verder, dat het aantal verkeersongevallen steeds maar weer toeneemt, dan zult u het met ons eens zijn, dat er iets aan gedaan moet worden. De verkeersconflicten gaan ons gehele volk aan en we moeten ze systematisch bestrijden. Dat doen we met de woningnood, werkloosheid en andere maatschappelijke euvelen trouwens ook.

In Amerika is op elke drie inwoners een auto aanwezig. Tijdens de tweede wereldoorlog bedroegen de verliezen in dat land 1.070.000 doden, gewonden of vermisten. In diezelfde oorlogsjaren (1941-1945) werden er 3.300.000 Amerikaanse burgers gedood of gewond bij verkeersongevallen. Ongelooflijk, maar waar!

De kern van het verkeersongevallenprobleem is het ontstellend gebrek aan kennis van alle verkeersvoorschriften en onze verkeerd gerichte mentaliteit in het verkeersspel. Iedere weggebruiker wil zich snel en economisch verplaatsen, maar begaat zo gauw de grote fout om daarbij te veel te denken aan eigen belangen en te weinig aan die van anderen.

Door onze haast gaan we zo gauw een ander hinderen. We zullen nimmer goede weggebruikers worden, als we niet eerst inzien, dat het verkeer eigenlijk niets anders is dan een samenspel tussen de verschillende groepen verkeersdeelnemers. We moeten ons onderwerpen aan de geschreven en ongeschreven regels van wetgeving en fatsoen. We leven niet meer in de tijd van de postkoets en diligence, maar in een tijd, waarin het moderne verkeer het wegbeeld totaal heeft veranderd. Aanpassen is de boodschap. Op welke wijze u ook aan het verkeer deelneemt, wees geen man of vrouw die het denkt te weten, maar komt voor de dag met nieuwe, gewijzigde opvattingen. Neem deel aan de strijd tegen de verkeersveiligheid door uw verkeerskennis en uw verkeersinzicht te verbeteren.

Het Nederlands Instituut voor Verkeersonderwijs wil u daarbij helpen, door u in de Fabrieksfluit wat over het verkeer te vertellen. Deze rubriek wordt geschreven onder het motto „Het verkeer en U".

* * *

Wanneer u 's morgens van huis gaat, dan zal het u net vergaan als uw meeste collega's, u trekt de deur achter u dicht.... en hebt slechts één doel voor ogen, ...fabriek of kantoor! De terugweg wordt precies op dezelfde wijze ondernomen, uit de werkkring.... doel: naar huis! Waar wij het nu met u over willen hebben, is die belangrijke tussenschakel.... de weg, het middel om tot het doel te komen. Maar we moeten daarbij beseffen dat de straat of de weg niet alleen maar een middel is, maar een belangrijk deel van de huidige samenleving. Op de weg ontmoeten we alle soorten van verkeer en dat is tegenwoordig geen kleinigheid.

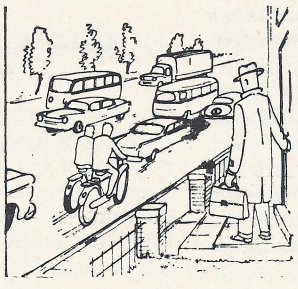

De kleuter

De kleuter die z'n eerste stapjes doet, kan men het best vergelijken met de weg, die u af moet leggen om bij het doel te komen. Het is namelijk met de kleuter precies hetzelfde.... hij vergeet de belangrijke tussenschakel.... de weg! Stel nu eens, dat in de ene hoek van de kamer een kinderbox staat en in de andere hoek ligt de lievelingsbeer van de kleine baas. Nu tillen we de kleuter uit zijn box, en.... daar gaat hij. Slechts één doel voor ogen.... de beer. De kleuter stoot zich aan stoelpoten, loopt tegen het dressoir en maakt kennis met de hardheid van een tafelpoot en in het ergste geval komt hij met een buil op zijn bol bij zijn doel aan.... de beer! Alle voorwerpen in de kamer zijn voor hem een obstakel, waarvan hij nog moet leren begrijpen, dat zij in die kamer een bestemming heb-

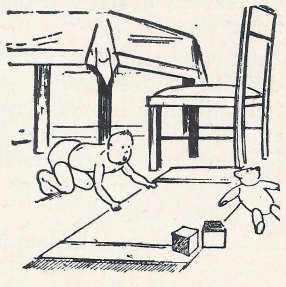

ben. Kortom.... hij moet de *huiselijke verkeersregels* nog leren. De kleuter heeft onderweg helemaal geen belangstelling voor een tafel of een stoel en moet van zijn ouders leren, waaraan hij wel, en waaraan hij niet mag komen. „Denk er om" zegt moeder „De kachel is heet" en zo zijn er nog talloze voorbeelden....

De groten

Wij, als groten hebben op straat ook met obstakels te maken, die eigenlijk allemaal een bestemming hebben. We hebben te maken met medeweggebruikers, vervoersmiddelen, verkeersborden, vluchtheuvels enz. enz. Wij moeten ook de regels van dat verkeer leren kennen en begrijpen.
Er zijn echter nog veel te veel groten die hun „bol" stoten op de weg, en dat noemen we dan verkeersongevallen.... Ja lezers, wij weten het wel, met de verkeersveiligheid — misschien kunnen we beter spreken over *„onveiligheid"* — is het in ons land niet zo best gesteld. Dat zult u ons zeker niet tegen spreken. We zien immers dagelijks als we op weg zijn naar ons „doel", wat onze medemensen.... en wij zelf als medeverkeersgebruikers, er van maken.... en dat is niet zo best. We schudden onze hoofden en denken er het onze van. En wat we er van denken is meestentijds ook niet zo best! We zien, dat er met de belangen van anderen in het verkeer nagenoeg helemaal geen rekening wordt gehouden.
Wij hebben immers rechten — tenminste dat denken de meeste van ons — en aan de plichten gaat men achteloos voorbij. We hebben haast, dus vooruit maar jongens, we moeten zien, dat we zo vlug mogelijk bij ons doel komen.... gauw naar huis. Dat is heel iets anders als, *zo veilig mogelijk* thuis komen....

Een brede rug

Wij lezen elke avond over de resultaten van onze wijze van deelnemen aan het verkeer.... De voorpagina's van de couranten liegen er niet om, maar och hoe gaat het meestal. Pa leest de courant en Ma is met een andere huiselijke bezigheid doende. In het ergste geval zal Pa iets mompelen van „zeg vrouw, d'r is weer een ongeluk gebeurd" en dan zegt Ma.... „'t Is toch wat".... Nog geen seconde later „zit" Pa midden in het sportjournaal.... Ja we hebben op dit punt een „brede rug" waarlangs alles afglijdt.... we zijn al een beetje afgestompt en halen de schouders op. Soms mompelen we nog wat na.... van die r.t. bromfietsen of die kaffers zus of zo, maar het slot is altijd.... wat doe je er aan?

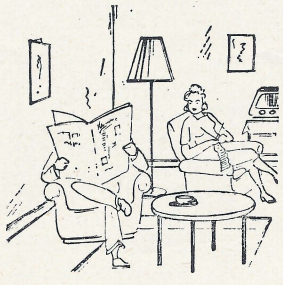

Veel te weinig komt de gedachte eens bij ons op in eigen boezem te tasten. Dat zou tenminste sportief zijn. Veel te veel zoeken we de schuld bij anderen, en maken ons zelf wijs, dat juist die anderen er niets van maken in het verkeer. Inwendig weten we echter wel beter....
Wat is het resultaat van dit lichtvaardig denken? Wij aanvaarden in alle gemoedsrust, dat er *dagelijks vijf medemensen* aan het verkeer ten offer vallen, reken maar eens uit lezers, dat gaat 365 dagen per jaar door! En dan hebben we het nog niet eens gehad over de tienduizenden ernstig gewonden, en de enorme schade, die jaarlijks door verkeersongevallen wordt geleden. Men schijnt te denken, dat we dat maar moeten accepteren. We aanvaarden het nogal rustig.... nou ja rustig?.... Nee dat nou ook weer niet, maar er iets aan doen.... ho maar. Weet u eigenlijk, dat 90% van alle verkeersongevallen onze eigen schuld zijn, te wijten aan ons slechte gedrag in het verkeer en ons gebrek van kennis van althans de voornaamste spelregels? Is dat nu werkelijk nodig? Zijn die gedragsregels dan werkelijk zo moeilijk te leren? Och kom.... dat gelooft u toch zelf niet?....

Verkeersopvoeding

De gedrags- en spelregels zijn op eenvoudige en bovendien op prettige wijze te leren. Wij vinden het een sport van de bovenste plank en het is veel simpeler dan de spelregels uit het voetbalboekje!
Het is eigenlijk dwaas dat wij doorgaan met onze indianen-neigingen in het verkeer bot te vieren. Misschien zijn er lezers onder u die zeggen, alles goed en wel, maar ik ben maar een doodgewone voetganger en ik heb er dus zoveel niet mee te maken, dat is allemaal wel aardig voor de automobilisten. Niets is minder waar, de spelregels gelden voor iedere weggebruiker, van de voetganger tot en met de automobilist. We moeten ons wel eerst afvragen hoe het toch komt, dat de gemiddelde Nederlander zich in het verkeer zo slecht gedraagt. Met het constateren van het feit alleen komen we er werkelijk niet....

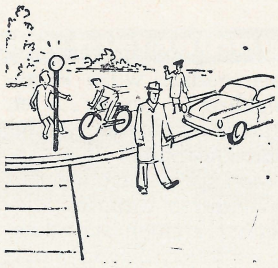

Wij willen u helpen

Wij willen u met deze artikelen iets trachten te leren. Hebben wij volwassenen wel verkeersopvoeding genoten m.a.w. hebben ze ons vroeger wel geleerd het spel volgens de regels te spelen? En hier zit nu juist de kneep. Wij ouderen hebben deze opleiding in onze jeugd gemist. Noch op school, noch in het gezin heeft men hier enige aandacht aan gewijd. Een tekortkoming zult u zeggen! Ja.... maar bedenk dan dat er toen geen ongevallenprobleem bestond zoals dat thans het geval is en dat niemand er in vroeger tijden aan kon denken, dat de verkeersmiddelen zich vooral in de naoorlogse jaren zo zouden uitbreiden. Laten we alleen maar eens het bromfietsenprobleem bij de kop nemen. In luttele jaren zijn we gekomen van 1000 van deze vehikels tot bijna 1.000.000 stuks. De verkeersopvoeding is *nu wel* een deel van de algemene opvoeding geworden. Onze jeugd leert het vak op de lagere school, maar helaas van de voltooiing van de opvoeding in de gezinnen kan niet veel terecht komen om de doodeenvoudige redenen, dat de ouders er zelf zo bitter weinig van weten. Het klinkt misschien wat vreemd als we beweren, dat de verkeersopvoeding een deel van de algemene opvoeding is geworden maar toch is het zo. Als iemand tegenwoordig niet kan dansen, dan zegt men doodleuk „Gebrek aan opvoeding", zelfs de ouderen gaan weer naar dansles.

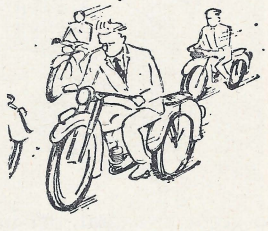

Wij misgunnen vanzelfsprekend iemand zijn genoegen niet, maar u zult het toch met ons eens zijn, dat er aan

de verkeersopvoeding verhoudingsgewijze nog bitter weinig wordt gedaan....

Weer naar school?

Zoals gezegd, werd tot op heden aan de verkeersopvoeding in het bijzonder van de ouderen heel weinig gedaan. Is dit gebrek aan interesse? Er zijn ook genoeg moeilijkheden te overwinnen. Kan men de miljoenen volwassenen weer naar de schoolbanken terugvoeren? Ach.... kom dat is immers een illusie. Iemand, die zijn dagtaak heeft volbracht, krijgt men in deze tijd van radio en televisie niet zo gemakkelijk de deur meer uit in de avonduren.

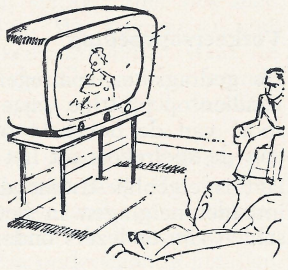

Het is echter ook mogelijk met een populair verkeersverhaal, dat op prettige en eenvoudige wijze is geschreven een goede verkeersopleiding te geven.... en er iets mee te bereiken mits een ieder daaraan gedurende een korte tijd zijn volle medewerking wil geven. Het is werkelijk een sport.... een spel, want het kan aanleiding zijn om tijdens de avonduren wanneer televisie of radio ons geen voldoening kunnen schenken, elkander vragen te stellen en over verschillende brandende kwesties te praten. We zullen daartoe in de komende afleveringen van de Fabrieksfluit telkens een praatje met u over de verkeersproblemen gaan maken. Aan het eind van ieder artikel zullen we een drie-tal vragen op u afvuren onder het motto: „Doet uw best.... Op de test!" De antwoorden van de vragen zullen we in de daarop volgende afleveringen plaatsen....

Geschreven en ongeschreven verkeersregels

Laten we u tot slot nog iets vertellen over de twee soorten regels welke in het verkeer moeten worden nageleefd. De geschreven regels zijn die, welke zijn opgenomen in de Wegenverkeerswet en het daarbij behorende Wegenverkeersreglement. Bij dit laatste hoort weer een bijlage waarin alle verkeersborden en -regels zijn opgenomen. Een belangrijk punt is echter, dat al die wetten niet voor iedereen in een begrijpelijke taal zijn gesteld. Al wordt iedere Nederlander geacht de wet te kennen, de verkeerswetgeving is voor nagenoeg iedereen onleesbaar. Het tweede van het „duo" verkeersregels zijn de ongeschreven regels die beslist niet minder belangrijk zijn, het zijn de regels van *fatsoen!* De fatsoenregels zijn zo groot in aantal, dat het nog niemand is geluk daarvan een boekwerk samen te stellen. We komen ze iedere dag tegen, maar toepassen.... ho maar. De wetgeving is dus enerzijds een basis van het doen en laten op de openbare weg, anderzijds is de beleefdheid een niet te onderschatten uitgangspunt. De verkeerswellevendheid eist, dat iedereen elkaar zoveel mogelijk helpt en niet op „vermeende" eigen rechten staat. Erken de fouten die u zelf maakt en zoek niet naar een andere „zondebok"....

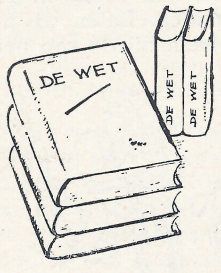

De ons toegemeten ruimte in uw orgaan is hiermede benut. We hopen echter in de volgende aflevering weer een ontmoeting met u te mogen hebben.

SPORTWEEK 1960

Het 2e deel van de wedstrijden vindt plaats in de week van 24 t/m. 29 oktober a.s. Het programma luidt als volgt:

Maandag, 24 oktober

Volleybal, R.K. Parochiehuis, aanvang 6.00 uur.

Dinsdag 25 oktober

Bridgen, Kantine fabriek I, aanvang 7.15 uur.

Woensdag 26 oktober

Tafeltennis, Kantine Durion, aanvang 7.00 uur.

Donderdag 27 oktober

Klaverjassen, Kantine fabriek I, aanvang 7.15 uur.

Vrijdag 28 oktober

Dammen, Kantine fabriek I, aanvang 7.15 uur.

Zaterdag 29 oktober

Sluitingsavond, Luxor, aanvang 8.00 uur.

Inschrijfformulieren zijn verkrijgbaar bij de tijdschrijvers, telefoniste en afd. Personeelszaken.

Op de sluitingsavond treedt voor ons op „Jan van Ostade's Cabaretgezelschap" met een programma getiteld „Volle Maan".

In de pauze zal de prijsuitreiking plaatsvinden.

Na afloop van het cabaretprogramma is er gelegenheid tot dansen. Hierbij verlenen „De Rosalio's" hun medewerking.

Kaarten à *f* 0,50 per persoon zijn via het inschrijfformulier te bestellen. Voorlopig kan voor niet meer dan 2 kaarten per persoon worden ingeschreven.

Het puntenklassement dat van het zomerprogramma kon worden opgemaakt, ziet er als volgt uit voor de eerste 10:

Dames:	pnt.	**Heren:**	pnt.
1. W. van Munster	15	1. F. den Hartog	24
2. E. van Elk	15	2. J. van Doorn	14
3. J. den Hartog	13	3. Ir. J. Meijers	13
4. J. Smidt	11	4. J. Sielhorst	12
5. mevr. Klein	11	5. B. van Aalst	11
6. J. de Wolf	10	6. C. van Santen	11
7. J. Raes	10	7. J. van Leunen	11
8. N. Bal	9	8. K. van Kuik	10
9. G. Kievit	9	9. M. Smidt	10
10. M. Lommers	7	10. A. H. v. Alphen	10

De wedstrijden die nu nog gehouden zullen worden tellen mee voor de definitieve uitslag. De puntentelling voor deze wedstrijden is als volgt:

	deelname punten	winstpunten No. 1	2	3	4	5
Klaverjassen	1	5	4	3	2	1
Dammen	1	10	8	6	4	2
Bridgen	2	5	4	3	2	1
Volleybal	1	2	1	—	—	—
Tafeltennis	2	10	8	6	4	2

Dankbetuiging

Wij ontvingen zowel van de heer Holleman als van de heer Mouthaan het verzoek een dankbetuiging in de Fabrieksfluit te plaatsen om op deze wijze uiting te geven aan hun dank voor alle belangstelling die zij op hun jubileumdag hebben ontvangen.

14de JAARGANG - No 153 - 12 NOVEMBER 1960

de Fabrieksfluit

personeelsblad van Gispen's fabriek voor metaalbewerking n.v. culemborg



SPORTWEEK 1960

Op deze foto's ziet U enkele prijswinnaars van de binnensporten. De uitslag van de sportweek is:

Heren:		*Dames:*	
1. F. den Hartog	*29 pnt*	*1. mevr. J. Klein*	*33 pnt*
2. C. van Driest	*24 pnt*	*2. W. van Munster*	*23 pnt*
3. N. Hazendonk	*21 pnt*	*3. J. de Wolf*	*22 pnt*
4. G. G. Toonen	*21 pnt*		



VERSCHIJNT ÉÉNMAAL PER VIJF WEKEN - REDACTIE: R. BREMER, W. CARSTENS, M. MOUTHAAN

25-jarig jubileum J. D. Peterse

De heer J. D. Peterse vierde op 9-10-'60 zijn 25-jarig jubileum. Aangezien deze datum op een zondag viel werd de jubileumviering op 10 oktober gesteld.
Op 9 oktober 1935 begon de jubilaris in de afd. Speciaal Plaatwerkerij. Op 6-4-1948 werd hij benoemd tot voorman van de plaatwerkerij en thans is hij chef van deze afdeling.
In zijn toespraak maakte de heer Van Osselen gewag van de moeilijkheden waarmede vele chefs in deze tijd te kampen hebben. De produktie dient zo hoog mogelijk te worden opgevoerd om aan de vraag der klanten te kunnen voldoen. Dit mag niet gaan ten koste van de kwaliteit en



dient vaak te geschieden met een kleinere personeelsbezetting dan wenselijk is. Ook het ruimteprobleem speelt een grote rol. De heer Van Osselen wees er op, dat men moet proberen deze problemen zakelijk te blijven bezien en ze niet tot persoonlijke problemen moet laten uitgroeien.
De heer Van Osselen prees de jubilaris om de manier waarop hij een goede verstandhouding in zijn afdeling weet te bewaren en overhandigde hem daarna de oorkonde en een geschenk onder enveloppe.
Dat de relaties van de heer Peterse met alle andere personeelsleden bijzonder goed zijn, werd wel bewezen door de talrijke geschenken, die na de koffie o.a. namens collega's — personeelsleden der plaatwerkerij — bedrijfsbureau en het gezamenlijk personeel werden aangeboden.

RESULTAAT 8e PERIODE 6%

De resultaten over de 8e periode zijn aanzienlijk beter dan die van de 7e. Het gevolg is dan ook de bovenvermelde winstuitkering; daarover kunnen wij tevreden zijn. De samenstellende factoren van de winstdelingsresultaten kunnen als volgt worden geanalyseerd:

Verkoopresultaten: Deze zijn zeer bevredigend. De afgeleverde orders hebben aanzienlijk meer bedragen dan de begroting. Het verkoopwinstpercentage is gelijk aan het voor 1960 geraamde percentage. De som van beide factoren leverde dus een verkoopwinst op die hoger is dan was geraamd, onder invloed van de grote afleveringen.

Produktieresultaten: De efficiëncy op materiaal leverde in de 8e periode opnieuw een winst op, zij het kleiner dan hetgeen we in de afgelopen perioden gewend waren. Dat de efficiëncywinst op materiaal kleiner is geworden, vindt zijn oorzaak in het aanpassen van tal van voorcalculaties aan de in de afgelopen perioden geconstateerde besparingen en/of verbeteringen. Deze verbeteringen zijn, zoals u weet, nu dus opgenomen onder de verkoopwinsten.

De efficiëncy op bewerkingen, m.a.w. de voor/nacalculatieverhouding, is in de 8e periode minder ongunstig geweest dan in de voorgaande. De hoofdoorzaak hiervan is eveneens terug te brengen op de aangepaste calculaties, waardoor verschillende onjuistheden werden gecorrigeerd. Echter, er is nog altijd een verlies op deze post. Dat is een punt dat onze voortdurende aandacht behoeft.

Kostendekking: Het grootste aandeel in de totale winstdelingsresultaten is in deze periode geleverd door de overdekking op kosten. Hierin komt dus de grote bedrijvigheid van alle afdelingen eveneens tot uitdrukking, waartegenover de kosten in deze periode aan de lage kant zijn gebleven.

Durion: De resultaten van Durion zijn achtergebleven bij de verwachtingen door de geringe omzet, die niet veroorzaakt wordt door gebrek aan werk maar door een tekort aan personeel. Inmiddels is de personeelsbezetting van Durion iets uitgebreid zodat we daar nu ook iets betere resultaten kunnen verwachten.

Wanneer u de Fabrieksfluit onder ogen krijgt is ook de 9e periode bijna verstreken. Naar de resultaten daarvan kijken we met bijzonder veel spanning uit, want dan kunnen we de jaarrekening opmaken voor de extra uitkering met Kerstmis. Degenen die voor zichzelf al aan het rekenen zijn geslagen weten intussen dat, als de 9e periode goed is, deze extra uitkering hoger zal zijn dan verleden jaar. Zullen we het daarop houden?

J. Bult

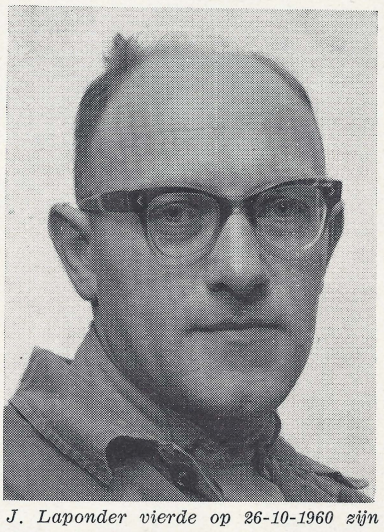

J. Laponder vierde op 26-10-1960 zijn 12½-jarig jubileum. Hij is een der personeelsleden die reeds jaren in de afd. plaatwerkerij in de ploeg werken bij de bediening der persen.



ONDERNEMINGSRAAD

Verslag van de 59e vergadering van de Ondernemingsraad, gehouden op donderdag 3 november 1960.

Aanwezig zijn de leden van de Raad, de heren Kernkamp, Bult en Sleeuwenhoek. De heer Bremer kan deze vergadering niet bijwonen. Voorts zijn aanwezig mejuffrouw Vermunt en mevrouw Klein.

Agenda

1. Opening
2. Goedkeuring notulen vorige vergadering
3. Mededelingen van de voorzitter.
4. Winstdelingsresultaat 8e periode
5. Fabrieksvakantie
6. Datum volgende vergadering
7. Rondvraag
8. Sluiting.

Mededelingen van de voorzitter

Na opening van de vergadering en goedkeuring van de notulen, deelt de *voorzitter* mede, dat de plannen voor de fabrieksuitbreiding nu definitief ten uitvoer zullen worden gebracht. Men hoopt in het begin van 1961 een aanvang te maken met de bouw opdat ca. een jaar later van deze uitbreiding kan worden geprofiteerd.
De voorzitter voegt hieraan toe, dat de verbouwing niet in de eerste plaats gezien mag worden als een vergroting van de fabriekscapaciteit, maar dat er in hoofdzaak naar wordt gestreefd de fabricage zo veel mogelijk te moderniseren, opdat wij tot een lagere kostprijs kunnen komen. Daarnaast mag de invloed van de Euromarkt niet worden onderschat, zodat ook om deze reden al het mogelijke moet worden gedaan om aan de buitenlandse concurrentie het hoofd te bieden.
De voorzitter geeft een korte uiteenzetting omtrent de moeilijkheden bij de lonen in de Metaalindustrie. Volgens spreker zijn de moeilijkheden uitsluitend het gevolg van de overspanning op de arbeidsmarkt. Men zou hier tot een oplossing kunnen komen indien de bestaande hoogconjunctuur zou afnemen of wanneer men over meer arbeidskrachten zou kunnen beschikken. Statistieken hebben uitgewezen dat het aantal arbeidskrachten over circa vier jaar pas weer toereikend zal zijn.

Aangezien vele bedrijven momenteel arbeiders verliezen doordat men in andere bedrijfstakken meer kan verdienen, heeft men voorgesteld om de lonen in de metaalindustrie te verhogen, hetgeen echter tot gevolg zou kunnen hebben dat ook in andere bedrijfstakken de lonen zullen stijgen.

Van de zijde van het Ministerie is het verboden om een loonsverhoging door te berekenen in de prijzen, omdat de kans op inflatie dan aanmerkelijk groter wordt. Bij een eventuele loonsverhoging zou de bestaande C.A.O. moeten worden opengebroken, waartegen eveneens van regeringszijde bezwaren bestaan.

Men zal hier toch tot een oplossing moeten komen en welke die ook is, de moeilijkheden die dan ontstaan, zullen niet gemakkelijk te overzien zijn.

Ook voor de verkorte werkweek, die men in 1961 volledig in ons bedrijf hoopt in te voeren, is nog niet de oplossing gevonden. Het bedrijf zal moeten kunnen aantonen, dat de resterende twee uur door een produktiviteitsverhoging wordt gecompenseerd.

Indien men niet kan aantonen dat produktiviteitsverbetering is verkregen, zal men op den duur wel toestemming ontvangen om de verkorte werkweek in te voeren, maar dit betekent dan een verhoging van de kosten.

De voorzitter spreekt zijn tevredenheid uit over het aantal binnenkomende orders, dat zich op een hoog peil blijft bewegen.

De vele opdrachten hebben echter langere levertijden tot gevolg, hetgeen veelal op bezwaren van onze klanten stuit.

Onze orderportefeuille is aanmerkelijk gestegen, maar men zal er op bedacht moeten zijn, dat bij een eventuele teruggang in de conjunctuur diverse orders zullen worden geannuleerd.

In verband met het feit, dat de heer Vermeulen naar een andere afdeling werd overgeplaatst, zal betrokkene fabriek II niet meer in de Raad kunnen vertegenwoordigen. De voorzitter spreekt zijn dank uit voor de prettige samenwerking met hem in de Raad en voor alles wat de heer Vermeulen in het belang van het bedrijf heeft gedaan.

Als opvolger wordt benoemd de heer Sleeuwenhoek. De heer Sleeuwenhoek wordt door de heer van Osselen hartelijk welkom geheten als nieuw lid van de Raad.

Winstresultaten 8e periode

De heer *Bult* deelt mede, dat het winstdelingsresultaat over de 8e periode 6% bedraagt. Spreker voegt hieraan toe, dat de behaalde resultaten over deze periode gunstig waren tengevolge van een grote omzet en een bevredigend verkoopresultaat. De resultaten van Durion voldoen nog niet geheel aan de verwachtingen, maar de heer van Osselen spreekt zijn tevredenheid uit over de wijze waarop deze afdeling zich ontwikkelt. Vergroting van de hardverchroomomzet kan volgens spreker alleen verkregen worden als de belangstelling voor het hardverchromen toeneemt.

De heer *Bult* deelt voorts mede, dat de materiaalverschillen wat minder gunstig waren, maar met de efficiëncyverschillen gaan wij nu, ondanks een klein verlies, de goede kant op. De grootste bijdrage tot de winst werd behaald in een ruime overdekking op kosten.

Fabrieksvakantie 1961

De fabrieksvakantie wordt voor het volgende jaar vastgesteld op de week van 23—30 juli 1961.

Datum volgende vergadering

De datum van de volgende vergadering wordt vastgesteld op 14 december 1961 om 16 uur.

Rondvraag

De heer *Vermeulen* maakt van de gelegenheid gebruik om afscheid te nemen van alle aanwezigen en dank te zeggen voor de prettige samenwerking.
Hij spreekt de hoop uit, dat deze goede samenwerking ook met zijn opvolger gehandhaafd zal blijven.

Mejuffrouw *Vermunt* zou graag willen vernemen of er belangstelling bestaat voor de VARA-speelgoedactie. In verband met tijdsgebrek overweegt men om deze keer te helpen in de vorm van een geldelijke bijdrage. In de a.s. Fabrieksfluit zal aan dit onderwerp aandacht worden besteed.

Een der leden zou graag willen vernemen of het plaatsen van een gasgeyser in personeelswoningen doorgang kan vinden.
De heer Bremer heeft hieromtrent een kostenopgave ontvangen en zal op dit onderwerp in de volgende vergadering terugkomen.

Om 16.55 uur sluit de voorzitter de vergadering.

SPORTWEEK 1960

Onder onze sportactiviteiten in het kader van de sportweek kunnen we voor dit jaar weer een streep zetten. Dit jaar werd een proef genomen met een splitsing in een week voor de buitensporten in de zomer en een week voor de resterende onderdelen in het najaar. Hoewel er aan deze splitsing zeker nadelen verbonden zijn menen we nu toch te mogen zeggen dat de voordelen zoveel groter zijn, dat het gerechtvaardigd is op deze weg voort te gaan. Aangezien de deelname aan de zg. denksporten een grotere stijging vertoont dan de deelname aan de buitensporten zal de puntentelling in het komende jaar onder de loupe genomen moeten worden. De heer Kernkamp wees hier ook al op in zijn toespraak tot de prijswinnaars bij de prijsuitreiking op de sluitingsavond.

De sportweekcommissie

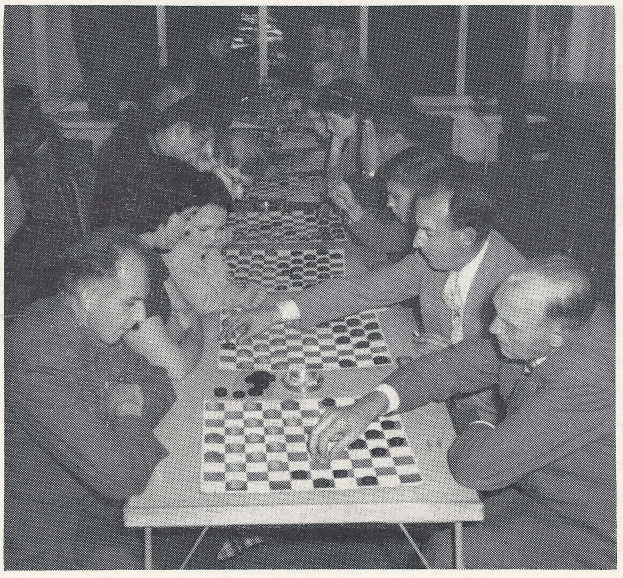

Dammen: 1. H. van Heusden
2. N. Hazendonk



De heer Kernkamp overhandigt mevr. Klein de wisselbeker



Het winnende elftal van de voetbalwedstrijden — Fabriek II



Nog een opname van de wandeltocht



De soep was lekker....



Klaverjassen: Groep A—1. van Iterson—van Straten
Groep B—1. v. d. Watering—Vink



Voorstel 457 **afd. 122**

De huidige bevestiging van de tandheugel in verdwijndeurkasten, was voor A. Vermeulen en J. Vermeulen aanleiding voor te stellen de tandheugel in een houder te schuiven. Deze houder zou dan door middel van puntlassen weer aan de zijwanden geplaatst kunnen worden.
Bezwaren tegen de voorgestelde bevestiging zijn dat de vereiste maatzuiverheid door puntlassen veel moeilijker is aan te houden. Ook de opslag en het vervoer van de zijwanden zijn kwetsbaarder.

Voorstel 460 **afd. Bedrijfsbureau**

Van de zijde van het Bedrijfsbureau is ons een voorstel gedaan om bij alle wasgelegenheden een „warme lucht" handendroger aan te brengen.
De proefnemingen die hiermede genomen zijn kan men alleszins geslaagd noemen. Voorlopig zullen er van deze drogers 12 geplaatst worden. Hier tegenover staat een vermindering van ± 45 handdoeken.
Besparing per jaar op handdoeken — jaarkosten drogers *f* 142,—
20% hiervan is *f* 28,40.

Voorstel 494 **afd. 130**

Een voorstel uit bovengenoemde afdeling hield in tot een vermindering te komen van het aantal lakkleuren voor verdwijndeurkasten. Dit zou de montage van deze kasten kunnen bespoedigen.
Door ruimtegebrek was men echter niet in staat de onderdelen op kleur af te leveren aan de montage. Door het vervallen van één standaardkleur is men nu toch in staat vanuit de lakkerij de overblijvende afwijkende kleuren apart af te leveren.
Premie *f* 5,—.

Voorstel 497 **afd. 145**

Voor die gevallen waar de sluitveer op de laden nog aan de linkse zijwand geklonken moet worden, stelde W. de Hertog voor aan de montagetafels een uitschuifbare staak aan te brengen.
Na onderzoek is gebleken, dat door gebruik te maken van deze staken een besparing per jaar verkregen kan worden van *f* 150,—
20% hiervan is *f* 30,—.

Voorstel 501 **afd. 101**

Door van een voorstel van J. Hunting gebruik te maken kon een besparing bereikt worden bij het vervaardigen van achterschotten voor presidentbureaus. Het narichten van het buigen van dit achterschot kan hierdoor nl. geheel vervallen.
Besparing op jaarproduktie *f* 108,—
20% hiervan is *f* 21,60.

Voorstel 502 **afd. 145**

J. de Kruyf stelde voor de kleine verwarmingsbak voor bladenranden te plaatsen in de grotere warmwaterbak. Op deze wijze zal het stroomverbruik voor de kleine bak geheel bespaard kunnen worden. De proefnemingen hebben uitgewezen, dat dit voorstel uitvoerbaar is.
Besparing op jaarproduktie *f* 394,40
20% hiervan is *f* 78,88.

Voorstellen 503 en 504 Tariefbureau

Deze voorstellen hebben beide betrekking op het vervoer van goederen van fabriek I naar fabriek II.
Het eerste hield in om bij de grote deuren van de montagehal een zg. tochtsluis te plaatsen zodat zo weinig mogelijk warmteverlies op zal treden bij inbrengen van de goederen.
Het tweede om door industrietrekkers en aanhangwagens het transport te versnellen.
Deze mogelijkheden zijn echter bij de bedrijfsleiding bekend, en vormen nog een punt van bespreking.

Voorstel 506 **afd. 101**

Door wijziging in de lasmal voor tafeltje 3637 is het J. Hunting gelukt een besparing op de lastijd te bereiken. Het tafeltje kan nu in één bewerking afgelast worden, wat inhoudt dat ook het tussentijds richten kan vervallen.
Besparing op jaarproduktie *f* 325,80
20% hiervan is *f* 65,16.

Voorstel 508 **afd. 209**

Door een uitsparing in de zittinghouder van stoel 362 wilde G. van Doorn de beugeltjes voor bevestiging rugbeugel laten vervallen.
Echter door de uitsparing zou de zittinghouder verzwakken, om deze reden is dit voorstel niet uitvoerbaar.

Voorstel 509 **afd. 101**

Het koud buigen van de poten van het tafeltje 3637, was het onderwerp van een voorstel ingediend door J. Hunting.
Bij de huidige methode (warm buigen) ontstaat hamerslag wat verwijderd moet worden voor het lakken.
Het koud buigen is echter niet uitvoerbaar, de inwendige straal van de bocht is te klein, waardoor het materiaal gaat scheuren.

Voorstel 511 **afd. 121**

Dit voorstel van de hand van A. de Hertog betreft een kleine wijziging in het stempel voor beugeltje van verdwijndeurkasten. Het omstellen voor links en rechts ponsen kan hierdoor vervallen.
Besparing op jaarproduktie *f* 15,72
20% hiervan is *f* 3,15.

Voorstel 514 **afd. Tariefbureau**

Dit voorstel hield in de bevestigingslippen van het achterschot van het 7800 bureau aan dit schot te bevestigen d.m.v. puntlassen.
Door deze methode zou men voor de onderste lippen het zetten moeten onderbreken. De bovenste lippen zouden het vervoer veel kwetsbaarder maken.

Voorstel 515 **afd. 201**

P. Sleeuwenhoek stelde voor het vulbuisje voor rugbeugel stoel 354 te verkorten tot 15 mm. Ook de wanddikte zou wat dunner kunnen worden.
Het verkorten van het vulbuisje is konstruktief niet verantwoord, het dunner maken van de wanddikte zou inhouden dat een nieuwe buismaat moet ingevoerd worden. De produktie is hier echter te gering voor.

Voorstel 516 **afd. 221**

Voor het verchromen van stoel 409 heeft M. van Eck nieuwe ophanghaken gekonstrueerd, waardoor het verchromen sneller zou kunnen verlopen en minder uitval op zal treden.
Dit uitvoerbare voorstel kan echter niet worden overgenomen omdat de produktie van deze stoelen wordt stopgezet.

Voorstel 517 **afd. 221**

Nog een voorstel van M. van Eck, ditmaal om de luchtpomp in de Galv. afd. buiten werking te stellen. De aanwezige compressor zou dan voor de nodige luchtaanvoer kunnen zorgen.
Door het ploegenwerk in deze afdeling kan dit voorstel niet worden overgenomen. Het meerdere verbruik van de compressor-lucht, gesteld tegenover het verbruik van de luchtpomp, zal geen energiewinst opleveren.

Voorstel 520 **afd. 201**

Een voorstel van A. van Iterson om de einden van ruggen voor stoel 114-214 5 cm. in te korten is uit konstruktief oogpunt niet te aanvaarden.
De speling tussen de buizen en de kleine lashechting zou breuk kunnen veroorzaken.

De ideeëncommissie

RONDOM ONS WINSTDELINGSSTELSEL

Zoals beloofd zullen we u ook nog iets vertellen over de kostentoerekening die niet wordt omgeslagen over de uurtarieven van de afdelingen. Een merkwaardig voorbeeld hiervan is de toerekening van speciale gereedschappen, stempels e.d. Dit voorbeeld is hierom merkwaardig omdat deze kosten tot het vorige jaar wel werden verrekend in het uurtarief, in hoofdzaak van de afdelingen ponsen en persen. Het streven tot opvoering van de produktiviteit heeft echter ook geleid tot een verbetering van deze speciale gereedschappen. Het konstruktiebureau was, in samenwerking met de gereedschapsmakerij, voortdurend bezig zodanige stempels te vervaardigen, dat met minder uren meer bewerkingen konden worden verricht. Dit houdt in dat deze gereedschappen steeds kostbaarder worden en nu voelt u wel dat hier iets onlogisch zit in een verrekening per manuur. Immers: de kosten voor stempels e.d. worden steeds groter met het doel uiteindelijk goedkoper te produceren door veel minder man- en machine-uren te besteden. En in dat geval is toerekening per uur beslist onjuist. We moesten dan ook een andere methode zoeken.
Om daartoe te geraken hebben we een zorgvuldige analyse gemaakt van alle stempels en gereedschappen die in de achter ons liggende jaren werden vervaardigd. Deze stempels werden als het ware gecatalogiseerd. Tegelijkertijd werd genoteerd voor welke halffabrikaten en onderdelen deze gereedschappen werden gebruikt. Bovendien moest worden nagegaan hoeveel produkten, waaraan deze halffabrikaten worden verwerkt, in het verleden zijn verkocht en hoeveel produkten er in de komende jaren nog zullen worden verkocht. Daar kwam dan bijv. het volgende sommetje uit:

Kosten voor stempel zijwand brievenkast	*f* 3.000,—
Verkochte brievenkasten (en dus ook verkochte zijwanden) van dit model	3000 stuks
In de komende 3 jaar nog te verkopen brievenkasten van dit model	7000 „
totaal	10.000 stuks

Toerekening gereedschap zijwand van de brievenkast per stuk *f* 0,30. Door nu de som van alle calculaties van de gereedschapskosten van de halffabrikaten te nemen kunnen we bepalen hoe de kostentoerekening aan het gehele produkt moet plaatsvinden.



Op 26 oktober werd het 12½-jarig jubileum van de heer C. L. van Beest gevierd. Op 13-4-'48 trad hij in dienst. Na jaren in de afd. Speciaal plaatwerkerij gewerkt te hebben is hij thans werkzaam op de afd. Planning.

U ziet dus dat hier eigenlijk geen sprake meer is van kosten toerekening, want die leidde tot onjuistheden, maar dat we hier een afzonderlijke calculatie toepassen om de juiste kostprijs van het produkt te kunnen vaststellen.

J. Bult

VARA SPEELGOEDACTIE

Velen van u zullen sympathie kunnen voelen voor de aktie welke de Vara voert, om vele kinderen, die niet in staat zijn het Sint Nicolaasfeest thuis te vieren, gelukkig te maken.
Het spijt mij heel erg, dat ik niet eerder op het idee ben gekomen, om bij u aan te kloppen. Met wat meer tijd vóór ons hadden wij zeker met elkaar een kindertehuis kunnen adopteren en hadden wij samen veel leuk speelgoed zelf kunnen maken. Dit kunnen wij alleen nog maar goed maken door iets te verzinnen wat op korte termijn te verwezenlijken is.
Ik zou u enige voorbeelden willen noemen; van andere ideeën zal natuurlijk ook dankbaar gebruik worden gemaakt. U kunt bijvoorbeeld een geldelijke bijdrage geven; u kunt oud speelgoed van uw kinderen alsnog zó opknappen, dat het voor die minder bedeelde kleintjes weer een stukje levensvreugde kan zijn en u kunt ook nog gauw, in een paar avondjes thuis, iets nieuws in elkaar zetten. Alles is in ieder geval welkom!
Wat vindt u ervan, u bij mij te melden en iets te doen?
Wilt u dit dan spoedig doen, mag ik uw antwoord of plan de volgende week van u horen?? Personeelszaken is ook bereid om mee te werken en uw antwoord te ontvangen wanneer ik niet aanwezig mocht zijn.
Toe Gispenaren, laat deze oproep niet tevergeefs zijn. Vergelijk eens het geluk van uw eigen kinderen met het gemis van die anderen. U zult niet alleen deze kinderen blij maken, u zult er zelf warm van binnen van worden, in het besef, iets goeds onder handen te hebben genomen.
In de week van 14 tot en met 19 november reken ik op U!!!

J. Vermunt

TARIEVEN

Vergadering van de tariefcommissie met de bedrijfsleiding op 23-8-1960

Uit het overzicht der tarieven van de 6e periode blijkt, dat het percentage in tarief wederom weinig verandering heeft ondergaan (60%).
De oververdienste op de G-tarieven was gemiddeld 44%, op de EG-tarieven 43% en op de S-tarieven 41%.

Medegedeeld wordt, dat met ingang van 5 september a.s. F. den Hartog naast zijn huidige functie van chef van de afdeling werkvoorbereiding en calculatie tevens de leiding over het tariefbureau krijgt; de Graaf wordt met ingang van dezelfde datum chef van de montage.

Vergadering van de tariefcommissie met de bedrijfsleiding op 4-10-1960

Doordat in de montage alle G-tarieven gemaakt zijn tot EG-tarieven is het percentage van de gehele fabriek dat in G-tarief werkt gedaald en wel tot 40% (was 47%).

Alle tariefsoorten tesamen is nu 57% (was 60%).
Er wordt op gewezen, dat de extra hoeveelheid werk voor de tariefmaker in de montage niet mag leiden tot vermindering van de aandacht voor de overige afdelingen aan de Parallelweg.

Medegedeeld wordt, dat de wijziging in de opstelling van de machines in de ponserij niet zal leiden tot veranderingen in de tarieven; daar deze wijziging van opstelling weinig of geen invloed heeft op de werkmethoden.

25-jarig jubileum N. Verrips



Op 14-10-1960 was het 25 jaar geleden dat de heer N. Verrips als tijdschrijver in dienst trad. Zonder onderbreking maakte hij deze 25 jaar vol, waarbij hij in de loop der jaren op menige afdeling liet blijken wat hij waard was.

Zo was hij werkzaam bij de calculatie van catalogus artikelen en de planning. Toen de heer Wamsteeker zijn militaire dienst in Indonesië moest gaan vervullen, ging de jubilaris diens taak als inkoper waarnemen. Na de terugkomst van de heer Wamsteeker werd de heer Verrips belast met de zorg voor de fabricage en verkoop van lampen. Dit was echter voor korte tijd, want aldra werd hij definitief benoemd tot inkoper.

De heer Van Osselen schetste in zijn toespraak de verdiensten van de jubilaris voor ons bedrijf en overhandigde hem de oorkonde en een geschenk onder enveloppe.

Namens het gehele personeel ontving de heer Verrips een bijdrage in de aanschaffing van een draagbaar radiotoestel, terwijl ook namens de afdelingen Inkoop en Verkoop nog geschenken werden aangeboden.

Het verkeer en . . . U!

Voor dit artikel en volgende worden de figuren die betrekking hebben op verkeersborden om technische redenen op een bijlage afgedrukt. Wij raden U aan, deze bijlagen te bewaren, omdat wij in een later artikel op deze afbeeldingen terugkomen.

Verkeersonderwijs

In ons vorige praatje hebben we al iets gezegd over ons gedrag in het verkeer. We hebben reeds laten doorschemeren, dat daar nog wel wat aan mankeert. Ja ... onze opvoeding heeft veel te wensen overgelaten en met het onderwijs is het helaas niet anders.

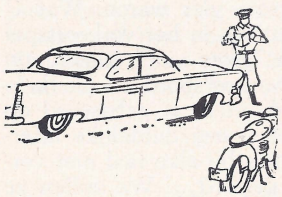

Eerst met ingang van 1 januari 1959 is op de lagere scholen het verplichte verkeersonderwijs ingevoerd ... Veel en veel te laat ... want, regeren is vooruit zien. Maar we hebben nu tenminste zekerheid, dat onze jeugd, het spel in al zijn vormen leert waarvan naar wij hopen later de vruchten geplukt zullen worden. Maar ... hoe staat het met ons ouderen? Het aantal volwassenen dat de moeite genomen heeft op latere leeftijd de voornaamste bepalingen waaraan een verkeersdeelnemer zich moet houden in zich op te nemen is ... bedroevend klein.

Hierin moet natuurlijk verandering komen. Het gevolg is, dat er naast het gebrek aan samenspel in het verkeer ons schrikbarend tekort aan kennis van de noodzakelijkste regels heel erg in het oog springt. Dit geldt niet alleen voor het zogenaamde „langzaamverkeer", maar *ook* voor de automobilisten, motorrijders e.d. die voor het behalen van hun rijbewijs toch wel heel weinig kennis van de verkeersregels van node hadden. Het is feitelijk zo dat de begrippen verkeersopvoeding en verkeersonderwijs ten nauwste met elkaar verband houden ... ja ... zelfs samen moeten gaan .....

Ook in het gezin

Het verkeersonderwijs op de scholen is dus een feit geworden, maar hoe staat het met het gezin? Wij moeten helaas weer constateren, dat ook hier in verreweg de meeste gevallen van samenwerking tussen ouders en kinderen geen sprake kan zijn. Er is immers een partij, in dit geval notabene de ouders, die het voorbeeld moeten geven, maar die van verkeerskennis in vele gevallen geen weet hebben, er nooit iets aan gedaan hebben, of er maar iets van gehoord hebben. En dacht U nu werkelijk, dat de kinderen als ze van school komen, de ouders een nummertje verkeersonderwijs gingen geven? Ze hebben huiswerk of spelen liever buiten ... Nee het gebrek aan kennis van de verkeersregels bij volwassenen is niet te verontschuldigen ... waarom niet? Omdat die kennis geen probleem is, dat bijzondere inspanning vergt en dus bepaalde mensen "boven de pet zou gaan". Er komt geen algebra of meetkunde aan te pas en U kunt er rustig bij thuis blijven, bovendien is de studie-tijd zo kort, dat U zelfs hoogtepunten van radio of televisie er niet voor hoeft te missen ... Nee dit betekent werkelijk ... "Je neemt er wat van mee"!!!

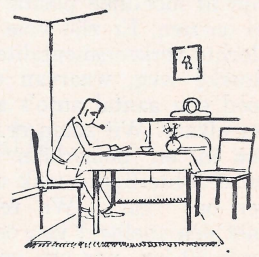

Samenspel

Net als bij de sport is het eerste gevolg van ons gebrek aan opvoeding in het verkeersspel dat wij niet beseffen, dat SAMENSPEL met de andere weggebruikers noodzakelijk is. Samenspel is onmisbaar. In ons land hapert er wel heel veel aan. Is het niet bedroevend, dat een buitenlander in ons landje de schrik om het hart slaat indien hij het "wilde beestenspel" aanschouwt?? Waarom kan het in andere landen wel goed gaan? Alleen omdat men daar beter begrijpt, dat samenspel ook in het verkeer noodzakelijk is, en tot een goede verkeersopvoeding behoort. Wilt U nu eens een voorbeeld van een slechte verkeersmentaliteit, die het samenspel in de war stuurt? Laten we maar eens een greep doen uit de vele verkeersmiddelen, en de fietsers bij de "kop" nemen. Zoals U weet, is minnekozen een prettig tijdverdrijf. Dit eeuwenoude spel wordt ook vaak door een verliefd paartje *rijdend op de fiets* bedreven.

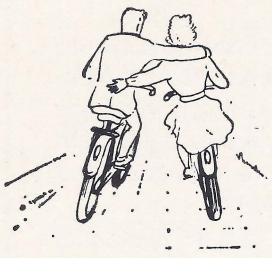

Het paartje rijdt dan links, dan rechts en soms ook helemaal naast het ... rijwielpad, zodat het voor de medeweggebruikers op dit rijwielpad soms heel moeilijk is, om "amor op de fiets" te passeren. Dat deze verliefden tenslotte een fikse buiteling maken doordat de sturen in elkaar raken, is een allesbehalve prettige afloop van dit amoureuse spelletje. De wijze echter waarop dit paartje van de weg gebruik maakt, getuigt niet van wellevendheid. En nu kan men wel zeggen, dat dit paartje "onderling" het samenspel begrijpt maar van samenspel in het *verkeer* is hier geen sprake. Laten we echter aannemen, dat dit paartje er nog goed van af gekomen is en eens naar een automobilist gaan kijken die van het samenspel niets heeft begrepen. Onlangs was er een automobilist die na lang wachten voor een uiteraard gesloten spoorwegovergang, zijn auto maar niet aan de gang kon krijgen. Achter hem stond een "collega van de weg", die alsmaar met z'n toeter stond te foeteren en daardoor zijn misnoegen over het oponthoud kenbaar maakte. De met pech overladen automobilist stapte uit en liep naar zijn ongeduldige medemens en zei: "Meneer wilt U misschien proberen mijn motor op gang te brengen, dan zal ik zolang op Uw claxon drukken" ... Hier vertikte dus de ongeduldige weggebruiker het, om zijn in moeilijke positie verkerende medeweggebruiker te ontzien. Er zijn vele voorbeelden te geven van een slechte verkeersmentaliteit, hier is er nog een ... Op een drukke weg, waarvan een gedeelte was opgebroken, reed een aantal auto's achter elkaar. Wij zaten er tussen in en bemerkten dat onze achterligger vlak achter ons "zat". We reden met een snelheid van ongeveer 50 km. per uur en de afstand tot onze achterligger was slechts een meter of vier. Dit gaf ons een allesbehalve prettig gevoel. Zodra de weg weer voor inhalen geschikt was, ging hij ons haastig voorbij en wat zagen wij? ... Op de achterbumper van zijn auto was een strookje geplakt ... "Houdt afstand" ... Dat was nou iemand, die er een ander op wil wijzen, dat hij afstand moet houden, en zelf nota-bene aan de achterbumper van zijn voorganger blijft "kleven". Laten we er nog een aan toevoegen. Door sneeuw en vorst was de weg in een toestand geschapen waardoor het vooral voor wielrijders moeilijk was geworden zich rijdend voort te bewegen. Door het verkeer waren langs het trottoir geulen ontstaan die het een wielrijder onmogelijk maakten zich normaal op de fiets voort te bewegen. Wat deed de fietser nu, hij zocht een beter berijdbaar gedeelte van de weg op ... Toch blafte een automobilist die hem passeerde hem toe "Je mot rechts-houwe". De fietser riep iets terug, dat nog niet in een woordenboek is gepubliseerd ... Zo kunnen we doorgaan. Talloos zijn de gevallen die wij kunnen aanhalen om te illustreren hoe droevig het met de verkeersmentaliteit, verkeerswellevendheid, het verkeersinzicht en ... het samenspel is gesteld .....



Mijn naam is Haas . . . Ik weet van niks

Van U waarde lezers, weggebruikers, willen wij geen kwaad woord zeggen. Het gaat alleen om hen die menen een monopoliepositie te kunnen innemen, zodra zij zich in het verkeer begeven. Dan maakt een verkeerde, kwaadaardige geest zich van hen meester. Een ander doet alles verkeerd. Ze gaan van het standpunt uit, "Mijn naam is haas ... en ik weet van niks". De automobilist foetert op de fietser, de fietser beschouwt de brommer als zijn grootste vijand, de voetganger vindt, dat alles wat maar gemotoriseerd is "op zijn leven loert" en zo heeft iedere groep weggebruikers zijn argumenten om de schuld op een ander te schuiven ... Eigen fouten ziet hij niet of ... hij wil ze niet bekennen!! Een smoesje om een door hem gemaakte fout goed te praten heeft hij al heel gauw bij de hand. Rekening houden met de belangen van andere weggebruikers is er helemaal niet bij ... Het gaat er veel op lijken, dat de weggebruikers onderling een "koude oorlog" tegen elkaar voeren .....

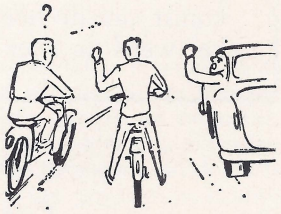

De grote vier

Dat klinkt U misschien bekend in de oren. Maar U zult even goed begrijpen, dat we in dit verkeerspraatje de politiek geheel buiten beschouwing laten. U mag van ons gerust vergeten wie de grote vier waren. Wat U echter niet mag vergeten, is dat we in het verkeersspel ook te maken hebben met een "grote vier", alleen zijn dat geen personen maar ... verkeersborden. De hele samenstelling van de verkeersborden is gebaseerd op *vier* soorten borden!!! Ze spreken een duidelijke internationale taal, maar worden zoals bij elke taal niet verstaan als die taal niet wordt geleerd ... We zullen ze even doornemen.

1. *Waarschuwingsborden,* zijn altijd driehoekig met een *rode* rand! *(Fig. 1).*
2. *Gebodsborden,* zijn altijd rond en blauw van kleur! *(Fig. 2).*
3. *Verbodsborden,* zijn altijd rond, wit met een *rode* rand! *(Fig. 3).*
4. *Aanwijzingsborden,* zijn altijd blauw en rechthoekig! *(Fig. 4).*

Dit zijn dus de grote vier in het verkeer. Voor de voorrangsregeling kennen we nog een paar andere borden die in *oranje* zijn uitgevoerd, maar er zijn nu eenmaal altijd uitzonderingen die de regels moeten bevestigen. Als er met deze grote vier goed wordt "omgesprongen" krijg je er nimmer ruzie mee want deze grote vier zijn vredelievende figuren waarmee we niet willen bewe-

ren, dat die andere het slecht met ons voor hebben ... Nemen we de borden nog even door met andere bewoordingen, dan kunnen we het volgende concluderen:

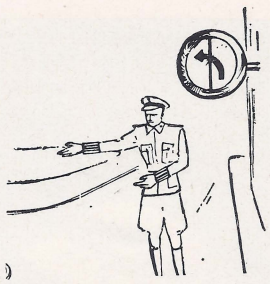

1. *Waarschuwingsborden,* wijzen op een *gevaar!*
2. *Gebodsborden, verplichten* ons iets!
3. *Verbodsborden, verbieden* ons iets!
4. *Aanwijzingsborden,* geven ons een *aanwijzing!*

De politie is m'n beste kameraad

Dat "Barend Bluf" een "olie-domme" jongen is, dat is ons wel bekend van de radio-uitzendingen. Hij ziet misschien in de politie een soort "boeman" ... en dat is helemaal niet waar ... vandaar ook het liedje "De politie is m'n beste kameraad" ... en dat is ook zo. Alleen je moet doen wat hij beveelt. De politie kan zelfs bevelen geven tegen "De grote vier" in, waarmee we maar willen zeggen, dat bevelen van de politie *altijd* voor gaan! De politie moet U beschouwen als de scheidsrechter in het verkeersspel. Hij heeft net als de voetbalscheidsrechter een fluitje en blaast daarop als U een overtreding hebt begaan. Als U erg stout geweest bent verwijst hij U naar de kleedkamer (rechtbank) en wordt U misschien wel geschorst ... Niet alleen met z'n fluitje geeft de politie aanwijzingen en bevelen, maar hij doet dat ook wel door armbewegingen. *(Fig. 5: Rijteken voor het verkeer, dat aan de rechterzijde van de verkeersagent is opgesteld).* Er zijn elf verschillende tekens waarmee hij U tot stoppen kan uitnodigen of andere bevelen opvolgen. Verder bedient hij zich wel eens van een stopbord.



Groen en geel voor de ogen

Men zegt wel eens, dat het groen en geel voor de ogen kan zien, en dat is in het verkeer eigenlijk net zo. Alleen komt hier nog een kleurtje bij namelijk *rood.* Het is allemaal heel simpel als U maar een ding onthoudt. Rood is altijd *onveilig.* Bij verkeersborden met een rode rand: *oppassen.* Een verkeerslicht dat op rood staat: *oppassen. (Fig. 6: Rood licht: Stop, en wel voor de stopstreep, indien aanwezig. Wanneer geen stopstreep aanwezig is, moet zodanig worden gestopt, dat het kruisende rij- en voetgangersverkeer redelijk vrij blijft).* Een stopbord is aan de zijde waar "stop" staat ook rood, dus: *oppassen, (Fig. 7)* en zo ga je maar door. *Groen* is een kleur die ons meer ligt, namelijk *veilig. (Fig. 8) Geel* is meestal de overgang van groen naar rood, dus van veilig naar onveilig. Bij verkeerslichten moet U bij geel licht het volgende doen: Bent U reeds over de stopstreep, ga dan door en maak de kruising vrij! Vervolgens hebben we nog lichten bij spoorwegkruisingen. Ook hier weer *rood* onveilig, trein in aantocht, geen risico nemen en dus stoppen! *Groen,* geen trein in aantocht dus: *veilig!* Geel ... opgepast, de seininrichting is buiten werking.

Miniatuur agentjes

Tegenwoordig zien we behalve de "grote politie", ook wel eens van die leuke vlotte jongens en meisjes, gestoken in een speciaal tenue, die de kinderen helpen bij het oversteken. We noemen die miniatuur-agentjes wel eens "klaar-overs"! Zelfs een kniesoor zal het niet wagen, door te rijden wanneer deze kinderen hun vriendjes helpen, door hun "schijf" omhoog te houden en ... dat is maar goed ook, want U *moet* stoppen. Wel nee horen we al mompelen, voor die kinderen zeker ... ja zeker ... Deze kinderen leveren prima werk en zij hebben bij de "grote agenten" moeten leren. Waarom moet men dan stoppen voor die kinderen met dat "spiegelei"? Kijk ... de wet zegt o.m. dat iedereen zodanig aan het verkeer moet deelnemen, dat de vrijheid van het verkeer niet zonder noodzaak mag worden belemmerd, of de veiligheid op de weg in gevaar wordt gebracht, of redelijker wijze is aan te nemen, dat het verkeer in gevaar *kan* worden gebracht!! Een hele hap ... maar het is eruit. Wanneer U dus niet stopt, en de overstekende kinderen (en groten) in gevaar brengt, dan bent U strafbaar volgens dit artikel ... en ... belangrijk is het te weten, dat voetgangers hoe klein dan ook, eveneens ... *verkeer* zijn!! Ja zult U zeggen, dus ik stop niet voor die "klaar-overs" maar voor de overstekende kinderen ... Juist ... maar dat komt op hetzelfde neer .....



Dankbetuigingen

Hierbij dank ik mede namens mijn vrouw Directie, Collega's en het Personeel, voor de belangstelling en de vele geschenken, ons aangeboden bij mijn 25-jarig jubileum.

J. D. Peterse

Mijn hartelijke dank aan allen die de dag van mijn 25-jarig jubileum tot een onvergetelijke dag voor ons hebben gemaakt.

N. Verrips

Hierbij onze dank voor de belangstelling bij de geboorte van onze dochter.

J. Dekker en echtgenote

Personalia

In dienst:

1- 9-1960	mej. M. G. M. A. van Paridon, afd. Fin. admin.
1- 9-1960	mej. A. J. G. M. van Leeuwen, afd. Bedrijfssignalering
5- 9-1960	A. Rosa no. 64, Galvanische afdeling
8- 9-1960	A. G. van Mourik, no. 2, afd. Plaatwerkerij
12- 9-1960	J. Veldman no. 293, afd. Montagehal
15- 9-1960	P. A. S. M. Smits, afd. Bedrijfsadministratie
19- 9-1960	J. C. A. Vogelaar no. 294, afd. Montagehal
1-10-1960	mej. S. W. van Zoelen, afd. Bedrijfsbureau
3-10-1960	H. B. H. J. de Jong no. 296, afd. Intern transport

ORANJEKALENDER 1961 VAN PRO JUVENTUTE

Sieraad èn Weldaad

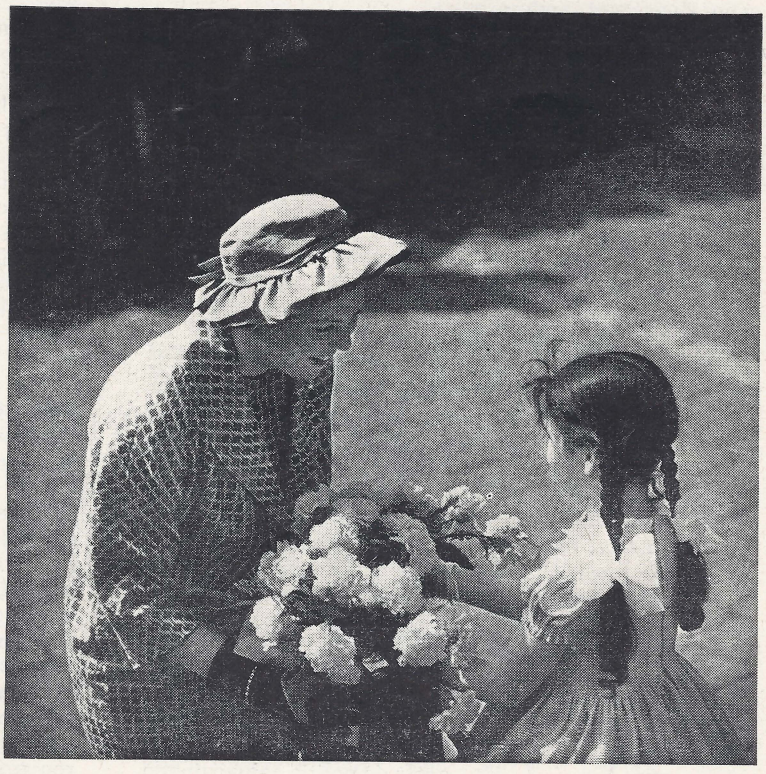

Verrássend veel en vooral mooi zijn de kleurenfoto's van deze nationale kalender. Buitendien biedt hij nog fraaie zwart-wit foto's van alle leden van ons Koninklijk Gezin. Waarlijk een sieraad.
Maar tevens een weldaad, want er zijn veel kinderen, die het — buiten hun schuld — heel moeilijk hebben. „Pro Juventute" probeert deze kinderen te helpen, in samenwerking met de ouders en met eerbiediging van hun levensovertuiging. De middelen om dit sympathieke werk te kunnen doen worden voor een belangrijk deel verkregen uit de opbrengst van de Oranjekalender. Kalender èn doel zijn beide meer dan waard, dat u koopt en helpt verkopen. Het is een kalender, die de koper waardeert en de verkopers siert. Voor iedereen een kostelijk bezit. Bestel meteen en meer dan één!
U kunt de Oranjekalender bestellen bij alle Verenigingen en Afdelingen „Pro Juventute" of door storting van *f* 2,85 op postgiro 51. 74. 00 van de

Kalenderactie „Pro Juventute"
Postbus 7101 - Amsterdam-Z II
Telefoon (020) 79 09 49

of door bestelling op de afd. Personeelszaken.

Vervolg Personalia

In dienst:

3-10-1960	K. H. van Zuijlen no. 297, afd. Plaatwerkerij
6-10-1960	A. J. Boeren no. 298, afd. Montagehal
10-10-1960	G. L. Blondeel-Timmerman, afd. Bedr. Signalering (terug uit mil. dienst)
10-10-1960	P. A. van Wijngaarden no. 299 afd. Technische dienst
18-10-1960	J. B. Klönne no. 148, afd. Magazijn II
31-10-1960	J. H. Pikker no. 9, afd. Magazijn II
31-10-1960	P. F. v. d. Brugh no. 75, afd. Durion
1-11-1960	mej. F. J. Molders, afd. Verkoop
1-11-1960	A. Steennis no. 131, afd. Lakkerij
1-11-1960	A. T. Wammes, afd. Ponskamer

Uit dienst:

31- 8-1960	J. J. van Tol, afd. Konstruktiebureau
31- 8-1960	H. van Mourik no. 131, afd. Opleiding
2- 9-1960	J. J. van Zoelen no. 77, afd. Plaatwerkerij
10- 9-1960	H. W. R. Vermeulen no. 245, afd. Lakkerij
15- 9-1960	G. van Asch no. 285, Galvanische afd.
17- 9-1960	C. v. d. Heyden no. 229, afd. Intern transport
17- 9-1960	C. A. van Malsen no. 137, afd. Plaatwerkerij
24- 9-1960	H. T. van Elteren no. 132, afd. Stoffeerderij
24- 9-1960	J. Keppel no. 236, afd. Lakkerij
26- 9-1960	W. M. Boudewijn no. 243, afd. Plaatwerkerij
30- 9-1960	mevr. Van Diejen-Veldhuizen, afd. Verkoop
1-10-1960	L. J. van Gasteren no. 212, afd. Gereedschapmakerij
8-10-1960	H. B. H. J. de Jong no. 296, afd. Intern transport
8-10-1960	A. L. Geraerts no. 198, afd. Montage
22-10-1960	G. A. Lamboo no. 114, afd. Stoffeerderij
22-10-1960	A. van Haaften no. 273, afd. Montagehal
5-11-1960	T. van Alphen no. 108, afd. Plaatwerkerij

Geboren:

22- 8-1960	Annelies Maria dochter van de fam. De Haan
4- 9-1960	Martha Maria dochter van de fam. Bosch
8- 9-1960	Dirk Johannes zoon van de fam. Van Mourik
25- 9-1960	Dirk Hendrikus Maria Theodorus zoon van de fam. Van Leeuwen
5-10-1960	Hendrika Janna dochter van de Fam. Dekker

Spaarkas

7e Periode (31-7-'60 t/m. 10-9-'60)

Saldo per 30-7-'60	*f* 35.840,87
Stortingen	„ 4.415,05
	f 40.255,92
Opnamen	„ 2.959,04
Saldo per 10-9-'60	*f* 37.296,88

8e Periode (12-9-'60 t/m. 15-10-'60)

Saldo per 12-9-'60	*f* 37.296,88
Stortingen	„ 4.070,98
Rente 3e kwartaal	„ 364,70
	f 41.732,56
Opnamen	„ 4.196,32
Saldo per 15-10-'60	*f* 37.536,24

Druk A. T. Verschoor & Zoon te Culemborg.

EERSTE BIJLAGE

behorende bij artikel „Veilig Verkeer"



fig. 1



fig. 2



fig. 3



fig. 4



fig. 5



fig. 6



fig. 7



fig. 8

14de JAARGANG - No 154 - 24 DECEMBER 1960

de Fabrieksfluit

personeelsblad van Gispen's fabriek voor metaalbewerking n.v. culemborg

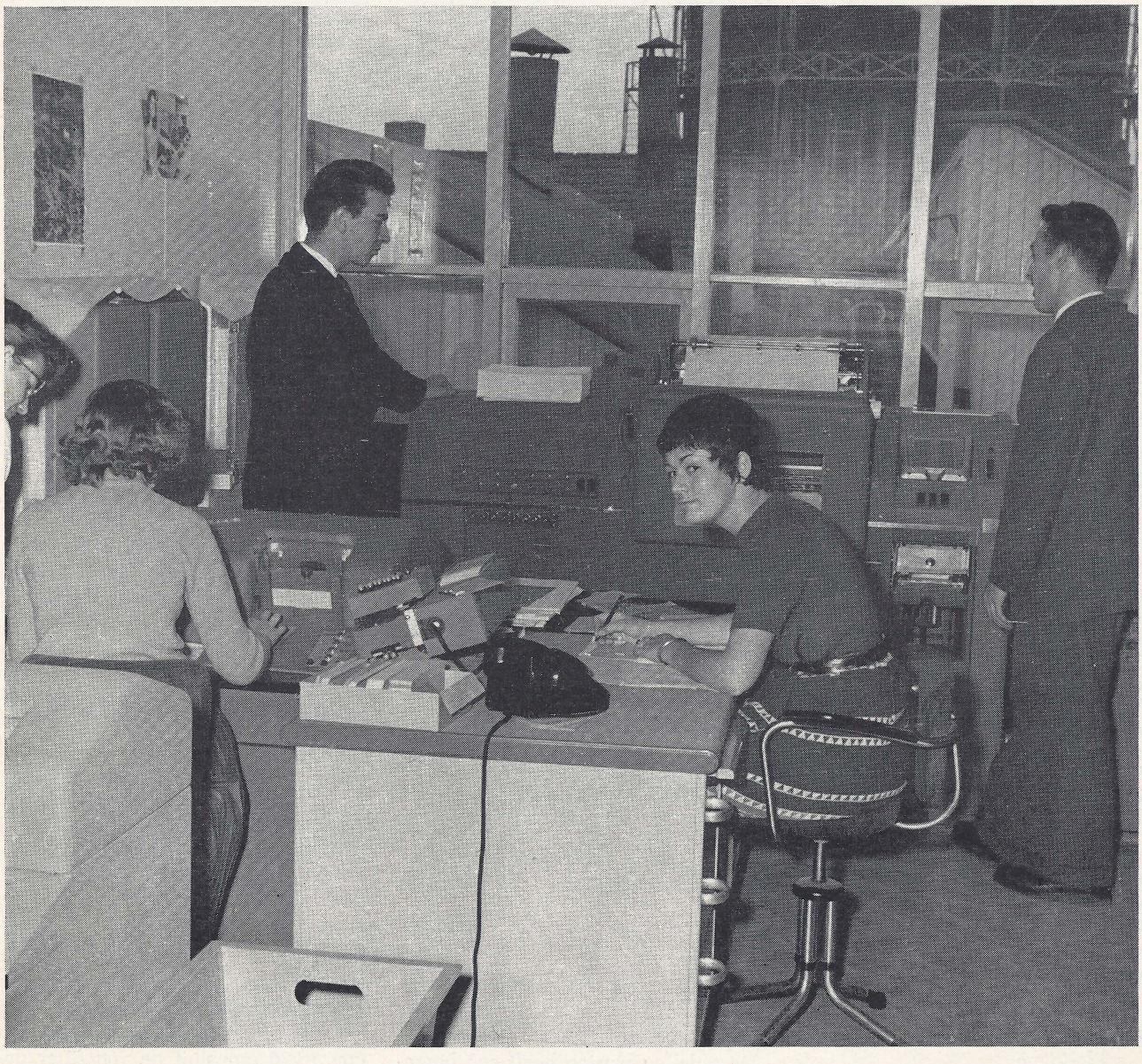

VERSCHIJNT ÉÉNMAAL PER VIJF WEKEN - REDACTIE: R. BREMER, W. CARSTENS, M. MOUTHAAN



ONDERNEMINGSRAAD

Verslag van de 60e vergadering van de Ondernemingsraad, gehouden op woensdag 7 december 1960

Aanwezig zijn de leden van de raad, mej. Vermunt en de heren Kernkamp, Meijers, Bult en Bremer.

De vergadering is bijeen geroepen op verzoek van enkele leden.
De voorzitter opent de vergadering en vraagt dhr. de Boef de reden van het verzoek mede te willen delen.
Deze zegt, dat de leden gaarne overleg willen plegen over wat er gedaan kan worden nu het loonoverleg tussen de regering en de Vakraad vastgelopen is.

De voorzitter antwoordt, dat de details van de besprekingen nog niet bekend zijn. De regering schijnt thans definitief niet akkoord te kunnen gaan met een openbreken van de C.A.O. Er zal ongetwijfeld nog nader overleg tussen werkgevers en werknemers gepleegd worden omtrent de vraag wat er nu gedaan moet worden. Het lijkt hem goed toe dit overleg af te wachten.

Er wordt gevraagd of de 1½% extra winstuitkering over 1960 ook bij ons zal worden uitbetaald.
De voorzitter zegt dit toe, hoewel hij van mening is dat dit soort uitkeringen funest is voor de serieuze winstdelingssystemen.
Een der leden merkt op, dat sommige bedrijven wel bereid zouden zijn een loonsverhoging te geven ondanks het verbod van de regering.
De voorzitter zou het in hoge mate betreuren als dit zou plaatsvinden, omdat dan de discipline in werkgeverskringen verdwenen zou zijn.
Er wordt nog bekend gemaakt dat het winstcijfer over de 9e periode 7% is en vervolgens sluit de voorzitter de vergadering.

Verslag van de 61e vergadering van de Ondernemingsraad, gehouden op woensdag 14 december 1960

Aanwezig zijn de leden van de Raad, met uitzondering van de heer Verweij. Voorts zijn aanwezig de heren Kernkamp, Bremer en Bult, mejuffrouw Vermunt en mevrouw Klein.

Agenda

1. Opening
2. Goedkeuring notulen vorige vergaderingen
3. Mededelingen van de voorzitter
4. Winstdeling 9e periode
5. Vakantie 1961
6. Datum volgende vergadering
7. Rondvraag
8. Fabrieksuitbreiding (maquette)
9. Sluiting.

Na opening van de vergadering en goedkeuring van de notulen van de 59e en 60e vergadering, deelt de *voorzitter* mede dat de heer de Boef, in verband met zijn aanstelling tot portier, binnenkort als lid en secretaris van de Ondernemingsraad zal aftreden. De voorzitter wenst de heer de Boef van harte geluk met deze benoeming. Hij betreurt het een bekwaam metaalarbeider te verliezen en hij zal de allerbeste herinneringen bewaren aan de jaren dat hij in Kern en Ondernemingsraad met de heer de Boef heeft mogen samenwerken.
Voorts spreekt de voorzitter zijn erkentelijkheid uit voor de wijze waarop de leden van de Ondernemingsraad de moeilijkheden rond de loonsituatie aan het overige personeel hebben uiteengezet.

Over de uiteindelijke oplossing van een en ander is nog niets bekend, maar men hoopt tot een bevredigend resultaat te komen. Zolang echter de spanning op de arbeidsmarkt blijft voortduren, zullen wij nog wel meer met dit soort moeilijkheden worden geconfronteerd.
De voorzitter spreekt zijn tevredenheid uit over de algemene gang van zaken in het bedrijf. Het probleem van het tekort aan personeel blijft zich handhaven en vooral de afdeling export heeft het op dit punt thans wel bijzonder moeilijk. Van de heer Peskens wordt het onmogelijke gevergd.
Ook op andere afdelingen heeft men met deze moeilijkheden te kampen, met daaraan gekoppeld het huizenprobleem.
Het aantal binnenkomende orders handhaaft zich op hetzelfde niveau.
Het lijkt wel of de moeilijkheden met het bergmeubel overwonnen zijn.
De heer *Bult* deelt mede dat het winstpercentage over de 9e periode 7% bedraagt, hetgeen inmiddels reeds bekend werd gemaakt.
Deze periode had 'n hoge omzet met een bevredigende verkoopwinst waaruit blijkt dat de maatregelen die genomen zijn ter bevordering van de efficiency, resultaten hebben opgeleverd.
De kosten waren in deze periode vrij hoog, o.a. door aanschaf van nikkelanoden en een nieuw bad voor de afdeling Durion. Toch was er nog een overdekking op kosten door de hoge produktie.
De afdeling Durion heeft een bevredigende winst geboekt.

De voorzitter voegt hieraan toe, dat wij met de afdeling Durion veel tegenspoed hebben ondervonden, maar spreker hoopt nu toch dat wij op de goede weg zijn.
De nieuwste tegenspoed is de ziekte van de heer van Logchem. De voorzitter hoopt op zijn spoedige beterschap, maar het lijkt hem gewenst dat hij rustig de tijd zal nemen om volledig te herstellen.
De goedkeuring van het accountantskantoor voor de wijze van berekenen van de winstuitkering is ontvangen voor de 7e en 8e periode.
Op verzoek van een der leden zal de heer Bult nagaan hoe groot de reparatiekosten waren.
De voorzitter maakt er op attent dat de tariefcommissie uit vijf leden behoort te bestaan, aan welke eis momenteel niet wordt voldaan. Aangezien van de zijde van de lakkerij geen candidaten gesteld kunnen worden, overweegt men een lid van een andere afdeling in te schakelen.

Vakantie 1961

De fabrieksvakantie voor 1961 wordt vastgesteld op 22 juli t/m 2 augustus.
In verband met de plaats gehad hebbende collectieve loonronden is de regeling voor het toekennen van extra vakantiedagen gewijzigd. Het ligt in de bedoeling om in de toekomst extra vakantiedagen toe te kennen, niet meer op basis van het loon of salaris, maar op basis van de functie van de betrokkene.
Deze nieuwe regeling kan pas in 1961 gerealiseerd worden.
In antwoord op de vraag van de heer Kernkamp omtrent het opnemen van oude snipperdagen, deelt de heer Bremer mede dat deze uitsluitend in de maand januari nog mogen worden opgenomen.
De data van de vrije zaterdagen voor de eerste vier maanden van 1961 luiden als volgt: 4 februari, 11 maart en 1 april.
De datum van de volgende vergadering kan, in verband met het nog niet gereed zijn van de interne kalender, nog niet worden vastgesteld.

Rondvraag

De heer *Kernkamp* vraagt zich af welke maatregelen genomen kunnen worden om het ontvreemden van onderdelen uit de fabriek tegen te gaan.
De voorzitter verzoekt de leden van de Raad aan dit probleem bijzondere aandacht te besteden in de hoop een oplossing voor deze vervelende zaak te vinden.
De heer *Meijers* geeft aan de hand van een maquette een uiteenzetting over de fabrieksuitbreiding.
Om 16.30 uur sluit de voorzitter de vergadering.

Onze ponskaarten-installatie

Het is nu ongeveer een jaar geleden, dat de ponskaartenafdeling zijn intrede deed in onze administratie.
Na een studie van ongeveer een half jaar werd besloten een ponskaarteninstallatie van Bull Nederland aan te schaffen. Nu deze afdeling, welke onder leiding staat van de heer Van Duist, de aanloopmoeilijkheden zo langzamerhand heeft overwonnen, is het tijd geworden hiervan eens wat meer te vertellen.
Bij het groeien van een onderneming wordt de behoefte aan administratieve gegevens steeds groter en deze moeten vooral snel ter beschikking kunnen worden gesteld. Bovendien neemt het aantal te verwerken „papieren" in de vorm van orders van klanten, materiaalslips, loonkaarten e.d. in evenredigheid met de bedrijfsdrukte toe.
Deze grote hoeveelheden gegevens zijn met de hand niet snel genoeg meer te verwerken, tenzij meer personeel wordt aangetrokken en daar is, zoals we weten, op het ogenblik moeilijk aan te komen.
Om nu toch aan de wens om meer gegevens ter beschikking te hebben te kunnen voldoen, doet de ponskaarteninstallatie zijn intrede.

Wat is nu een ponskaart? Dit is een kartonnen kaart met een vaste afmeting waarin met behulp van een ponsmachine de gegevens worden vastgelegd door er gaatjes in te ponsen, waarvan U een voorbeeld bij deze Fabrieksfluit vindt ingesloten. De cijferwaarde van een ponsgaatje wordt bepaald door de hoogte van het ponsgat in de kaart. Een 9 staat onder in de kaart en de 1 boven in, terwijl een letter wordt gevormd door een combinatie van twee gaatjes in dezelfde kolom.
Een ponskaart heeft 80 kolommen en er kunnen dus 80 gegevens in worden vastgelegd. Om er nu zoveel mogelijk gegevens in te kunnen ponsen, worden deze gecodeerd; zo wordt b.v. een klantennaam omgezet in een klantennummer, een soort materiaal van een bepaalde kwaliteit en afmeting krijgt een materiaalnummer. Wil men nu b.v. vastleggen hoeveel 7800 bureaus (Kleurodesks) er aan een bepaalde klant zijn verkocht dan worden de volgende gegevens geponst:

aantal	cat.nr.	klantennummer
1	7844	10840

Daar we nu van alle binnengekomen orders steeds deze gegevens op de daarvoor bestemde plaatsen in de kaart ponsen, kunnen we al deze kaarten (± 2000 per week) sorteren naar verschillende gezichtspunten met behulp van een sorteermachine, die dit werk voor ons uitvoert met een snelheid van 42000 kaartkolommen per uur. Hierbij worden alle kolommen één voor één met een borsteltje elektrisch afgetast, de machine leest nu als het ware de kaarten en legt nu alle kaarten waarbij in een bepaalde kolom een 1 voor komt bij elkaar, alle tweeën bij elkaar enz.
Stel dat we hebben gesorteerd op catalogusnummer dan liggen na het sorteren alle verkopen netjes per catalogusnummer bij elkaar.
Nu is de volgende vraag: Maar hoeveel Kleurodesks hebben we verkocht?
Om dit te weten te komen maken we gebruik van de tabelleermachine (de grote machine welke op de voorpagina staat afgebeeld).

Deze machine kan nu de kaarten lezen en tellen. Hij leest nu uit de kaart het aantal, dit wordt in een „geheugen" opgeborgen, uit de volgende kaart leest hij weer het aantal en telt dit op bij het aantal dat hij al in z'n „geheugen" heeft staan. Zodra alle kaarten zijn doorgevoerd, schrijft de machine het antwoord in normaal schrift op papier en het gewenste gegeven kan aan de betreffende afdeling worden meegedeeld.
Als we nu even recapituleren, dan zien we dus dat normaal schrift door middel van de ponsmachine wordt omgezet in ponsschrift, wat dient om te kunnen sorteren, te tellen enz., en dat dit naderhand door de tabelleermachine weer wordt vertaald in normaal schrift.
Zoals U ziet heeft deze installatie weinig overeenkomst meer met de oude boekhouder die met een ganzeveer in dikke boeken stond te schrijven. Dit is een fabriek geworden van administratieve gegevens, waarvoor korte levertijden een levenskwestie is geworden.
Tot slot nog even een opsomming van onderdelen van de administratie welke op de ponskaarteninstallatie worden verwerkt:

1. het maken van opdrachtbevestigingen, vrachtbrieven en rekeningen voor de klant
2. het bijhouden van de voorraden grondstoffen, halffabrikaten en gereed produkt
3. het maken van verkoopoverzichten
4. de personeelsadministratie
5. het vervaardigen van montagelijsten van het bedrijfsbureau
6. diverse incidentele statistieken.

Voor de naaste toekomst staat er in de eerste plaats op het programma: de planning van de materiaalvoorziening en de planning van de beschikbare uren per afdeling en verder de loonadministratie.
Hopelijk heeft U nu enig inzicht gekregen wat een ponskaarteninstallatie is en wat er mee kan worden gedaan.

E. H. Limbeek

RESULTAAT 9e PERIODE

De winstdelingsberekening over de 9e periode sluit met een uitkomst van 7%. Een fraai resultaat.

Alle afdelingen en bedrijven hebben aan dit resultaat bijgedragen. De bedrijvigheid was zeer groot, hetgeen geleid heeft tot de grootste periodeomzet van dit jaar.
Ook de Verkoopresultaten geven procentueel een betere uitkomst te zien. Hierin komen o.m. tot uitdrukking de, als gevolg van toegenomen efficiency, aangepaste calculaties van tal van artikelen die daardoor een lagere kostprijs krijgen en dus een grotere verkoopwinst opleveren. Dat is ook nodig, want de winstmarges zijn op veel artikelen beslist te klein. Wij moeten dus voortdurend bedacht zijn op allerlei verbeteringen.

De grote bedrijvigheid heeft opnieuw een gunstige overdekking op kosten opgeleverd, hoewel minder dan in de vorige periode. Dat komt doordat de kosten in de 9e periode zeer hoog zijn geweest, mede als gevolg van een aantal incidentele aanschaffingen. Ook de kosten die wij maken ten behoeve van de produktie hebben onze voortdurende aandacht nodig.
De efficiency van ons werken wordt geleidelijk aan beter. Op materiaal werd weer een behoorlijke winst geboekt; het tekort op de voor-/nacalculatie is opnieuw kleiner geworden.

Tenslotte mag niet onvermeld blijven dat Durion in de 9e periode een behoorlijke winst heeft gemaakt, en eveneens tot de 7% heeft bijgedragen.

J. Bult

FOTO VOORPAGINA

Een blik in de ponskaartenafd. (de tabelleermachine)

25-jarig jubileum

Op 11 november was het 25 jaar geleden dat H. A. Bonouvrië zijn werkzaamheden in onze fabriek begon.

Dit was niet de eerste keer, want in hetzelfde jaar 1935 was hij van 29 juli—25 okt. ook reeds bij Gispen werkzaam geweest.

Bonouvrië werkt in de afd. Gereedschapmakerij als 1e gereedschapmaker. Hij staat bekend als een goed vakman en de heer Van Osselen merkte in zijn toespraak tot de jubilaris op, dat van een man met de naam Bonouvrië eigenlijk ook niets anders te verwachten is. „Bon ouvrier" betekent in het Frans nl. „goede werkman", en dat de heer Bonouvrië ook in de dagelijkse praktijk zijn naam eer aandoet is een extra felicitatie waard.



Na zijn toespraak overhandigde de heer Van Osselen de jubilaris de oorkonde en een geschenk onder enveloppe.
Na het gebruikelijke kopje koffie werden er nog geschenken aangeboden namens het gehele personeel en de collega's van de afdeling.

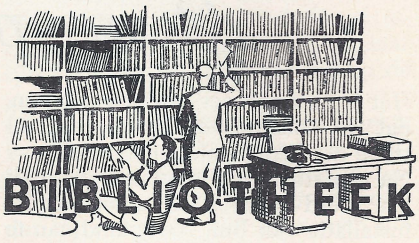

Nieuwe aanwinsten

Chromium plating
P. Morissent e.a.

Die galvanische verchromung
Prof. Robert Weiner.

Hoekstenen van bedrijfsbeheer
Mr. H. Luijk en B. Folkersma.

Draadsnijtappen
J. G. Wessels.

Kijk op mensen.
Dr. A. F. G. van Hoesel.

Mettallographie.
Dr. H. Schumann.

Schnelanalysemethoden.
Prof. Robert Weiner.

Hartverchromung.
Ir. P. Kramer.

Electroplating, Anodizing and Electrolytic pickling of Metals.
N.P. Fedot'ev and S.Ya. Grilikhes.

De controle op efficiëntie van administratieve werkzaamheden.
Dr. A. M. Groot.

Die phosphatierung.
Ing. W. Machu.

H. van Emden

KORTER WERKEN

Op woensdag 14 december waren er tegen half vijf meer dan honderd personen in de kantine van fabriek I aanwezig om te luisteren naar een uiteenzetting van de heer Van Osselen over een poging om via gesprekken met vertegenwoordigers van elke afdeling tot produktiviteitsverhoging te komen voor de invoering van de 45-urige werkweek.
Om bij de Vakraad voor de Metaalindustrie een aanvraag voor een kortere werkweek te kunnen indienen, is het noodzakelijk dat er een produktiviteitsverhoging van 6.7% kan worden aangetoond. Alleen als dit kan is de Vakraad bereid de vergunning voor een 45-urige werkweek te verlenen.
Tot nu toe hebben wij kunnen aantonen, dat er een extra produktiviteitsverhoging van 1½% is bereikt. Hoewel dit eigenlijk niet voldoende was voor een verkorting van de werkweek tot 47 uur heeft de Vakraad ons toch toestemming hiervoor gegeven als stimulans bij verdere pogingen tot verbetering van de efficiency. Op ons allen rust nu ook de taak om zoveel tijdbesparende voorstellen te doen, dat nu ook spoedig het resterende percentage kan worden aangetoond. Dit is beslist een aangename taak, want de beloning bestaat uit een werkweek van 5 dagen.

Om deze zaak serieus aan te pakken is in elke afdeling aan een 2-tal personeelsleden verzocht deel te nemen aan een gesprek met de voorman en de chef over mogelijke verbeteringen die nog aanwezig zijn.

Hebt u zelf ideeën over verbeteringen in uw afdeling, die er toe kunnen leiden, dat de produktie hoger wordt, geef deze dan door aan deze personen. Zij kunnen ze dan naar voren brengen.

Om u een idee te geven in welke richting u het zoeken moet, noemen we enkele oorzaken van verliestijden, zoals deze ook worden aangegeven in een boekje over Werktijdverkorting, dat door de Vakraad is uitgegeven:

verkeerde werkmethoden
onvoldoende hulpmiddelen
slechte werkplaatsindeling
overbodig werk
ondoelmatige machines
ongemotiveerd verzuim
storingen en onderbrekingen
rekken van pauzes.

Dit zijn niet alle oorzaken van lage produktiviteit. Er zijn in uw afdeling misschien heel andere problemen.
Het aanwijzen van knelpunten kan reeds een belangrijke bijdrage zijn tot werkverbetering. Een openhartig overleg over deze zaken vergroot de kans op een spoedige invoering van de 45-urige werkweek met elke week een vrije zaterdag.

R.B.

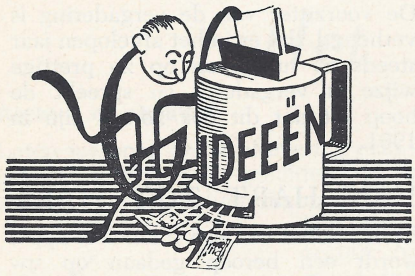

Voorstel 507 **afd. 145**

Uit bovengenoemde afdeling heeft ons een voorstel bereikt tot een konstruktiewijziging van de sluitstang van 7800 en 7900 bureaus, in die zin, dat de geleidepen en slotpennen worden vervangen door in de sluitstang geponste en doorgezette lippen.
De uitwisselbaarheid van open lade met slot, zal bij toepassing van dit voorstel bij de gebruikers van deze bureaus sterk verminderen. Tot deze wijziging kan om deze reden dan ook niet worden overgegaan.

Voorstel 510 **afd. 121**

Dit voorstel heeft betrekking op het aanmaken van een nieuw stempel voor lopers van bergmeubels. Hierdoor is het mogelijk het materiaal eerst in stroken te knippen en in één bewerking de uitslag van het lopertje te ponsen.
Besparing op jaarproduktie *f* 63,50. 20% hiervan is *f* 12,70.

Voorstel 513 **afd. 209**

Enige personeelsleden uit de afd. montage buismeubelen zijn met een voorstel gekomen verchroomde onderdelen van buismeubelen na het verchromen in hoezen van textiel te verpakken. Het inwikkelen met papier kan hierdoor vervallen.
Echter vele onderdelen moeten nog geboord worden voor zij in het magazijn worden opgeslagen. Hierdoor verkrijgt men een steeds weer in en uitpakken van deze onderdelen. Bovendien worden de hoezen in de galv. afd. vochtig, terwijl ook het stapelen in hoezen op het magazijn minder snel zal verlopen.

Voorstel 519 **afd. 901**

In dit voorstel is een suggestie verwerkt om het nieuwe embleem, dat o.a. al toegepast wordt in briefhoofden, ook te gaan persen in de plaatstalen meubelen.
Als fabrieksmerk op onze produkten is echter dit embleem niet voldoende, het ligt in het voornemen de naam „Gispen" in alle plaatstalen meubelen te stempelen. In de brievenkasten is hier al mee gestart.

Voorstel 521 **afd. 101**

Door een voorziening aan de lasmal voor verbindingen van regels, heeft A. Bonouvrië een besparing op de lastijd kunnen bereiken. In plaats van 8 is het nu mogelijk 18 verbindingen in de lasmal te plaatsen en te bewerken.
Besparing op jaarproduktie *f* 15,90. 20% hiervan is *f* 3,18.

Voorstel 522 **afd. 180**

Uit deze afdeling heeft men voorgesteld een andere konstruktie toe te passen voor het veertje dat gebruikt wordt om zittingen en ruggen aan frames te bevestigen.
Om in het gat van de buis gedrukt te worden, moeten deze veertjes worden dichtgeknepen, terwijl ook de ruggen na bevestiging nog wat verschoven kunnen worden.
Om de huidige veertjes te vervangen, was reeds op het konstruktiebureau een nieuwe konstruktie in ontwikkeling.

Voorstel 525 en 526 **afd. 145**

Deze beide voorstellen, van de hand van H. Sleeuwenhoek, hielden in, ten eerste het bevestigen van loper voor uittrekbord met tordeerlip, ten tweede de vervanging van het rubberstootblokje voor uittrekbord door een nylonblokje.
Bij de bevestiging van het lopertje is ook hier weer in het geding de uitwisselbaarheid van dit onderdeel, terwijl het nylonblokje gesteld tegenover het rubberstootblokje geen verende geluiddempende aanslag geeft.
Beide voorstellen kunnen niet worden overgenomen.

De ideeëncommissie

mededelingen uit het bedrijf

HOOGTEZONNEN

Nu het gebouw aan de Triosingel bijna gereed is om de nieuwe bewoners te ontvangen, zijn wij van plan om zo spoedig mogelijk met het hoogtezonnen na vijven te beginnen.
Voor deze gezondheidskuur kunt U zich opgeven bij personeelszaken en bij ondergetekende, met desgewenst uw voorkeur voor de dagen waarop U wilt komen zonnen.
Wij hopen uw opgaven vóór het einde van dit jaar te kunnen noteren, doet U dit dus zo vlug mogelijk.

J. Vermunt

SINTERKLAASFEEST VAN DE BEDRIJFSJEUGD

Wederom heeft de Directie het goed gevonden dat er een Sinterklaasfeest voor de bedrijfsjeugd in de kantine mocht worden gehouden.
En het is weer een gezellig feest geworden.
De Goedheilig Man kwam met veel waardigheid binnen, gevolgd door zijn knecht, die liep te popelen om zijn snode plannen uit te kunnen voeren. Eèn voor èèn werden wij bij de Sint ontboden en met een paar, al dan niet goede, woorden mochten wij een pakje in ontvangst nemen.
Piet, die zich al enige tijd had goed gehouden, hield het niet meer uit en vloog een meisje achterna. Het resultaat was een zwarte veeg over haar gezicht en haar truitje. Even later vervolgde hij een ander meisje, maar veranderde dusdanig van richting op de niets vermoedende Mej. Vermunt af, dat zij, voor zij er erg in had, zo zwart was dat zij zich onder grote hilariteit moest gaan wassen, om weer toonbaar voor de dag te kunnen komen. Bijna werd de goede stemming verbroken door een paar jongelui die er een heel vreemd idee op na houden om een avond gezellig te maken. Deze jongens hebben zich waarschijnlijk niet gerealiseerd dat zij, met het rondstrooien van nies- en jeukpoeder, het feest voor een ander totaal verknoeien. Als zij dit als grappig zien, dan geven wij niet veel voor de kameraadschap, die wij toch hopen te vinden onder de bedrijfsjeugd, die zo nauw met elkaar in contact komt.
Hopelijk staat ons dit niet nogeens te wachten.
Nadat Sinterklaas, huppelend op zijn staf, de kantine had verlaten, werd de avond voortgezet met dansen en spelletjes en om ongeveer half twaalf besloten.
Wij geloven wel dat de avond een succes is geweest en dat er over het algemeen veel werk van de pakjes is gemaakt.
Tot het volgende jaar Sint en Piet en bedankt voor alle verwennerijen!

FABRIEKSVAKANTIE 1961

In de laatste O.R.-vergadering is de fabrieksvakantie voor het jaar 1961 vastgesteld van zaterdag 22 juli t/m woensdag 2 augustus. Hiermee is voldaan aan het bepaalde in art. 17, lid 5 van de C.A.O.-B waarin wordt gesproken over een aaneengesloten vakantie van 12 kalenderdagen.
Bij de vaststelling van deze vakantieperiode is er van uitgegaan, dat op dat tijdstip de 45-urige werkweek een feit zal zijn. Mocht dit onverhoopt niet het geval zijn, dan is de laatste vakantiedag dinsdag 1 augustus en zal er op woensdag 2 augustus normaal worden gewerkt.
De totale vakantie bij een 45-urige werkweek is volgens het bepaalde in de C.A.O.-B. 2 weken + 3 dagen. Dit is bij een 5-daagse werkweek dus

13 werkdagen. Voor de aaneengesloten fabrieksvakantie worden 8 werkdagen afgeschreven, zodat er voor het jaar 1961 nog 5 snipperdagen overblijven.

FILMVOORSTELLING

Enige weken geleden hebben de kinderen die dit jaar met het Gispenkinderkamp zijn mee geweest, een briefje gekregen met de uitnodiging om op dinsdag 3 januari a.s. de film over dit kamp te komen bekijken.
In dat briefje werd gevraagd om ons mede te delen op hoeveel personen wij kunnen gaan rekenen, maar zoals zo vaak, zijn er nu ook nog weinig Vaders die hierop gereageerd hebben. Wij willen U nu verzoeken, ons vóór het einde van dit jaar, Uw antwoord te geven. Daarna kan er heus niet meer op U worden gerekend, wat voor Uw kinderen een enorme teleurstelling kan betekenen.
Mogen wij op Uw medewerking vertrouwen?

J. Vermunt

ONZE NIEUWE HAL

Nu wij ons in de nieuwe hal genesteld hebben met onze gereedschapmakerij en draaierij, willen we toch graag even terug zien en een vergelijking maken tussen de situatie van toen en nu.

Op de oude verdieping hadden we een zeer labiele vloer, waar alles in beweging was. Om u een indruk te geven hoe nadelig dit was willen wij het met een van de vele gevallen aantonen.

Bij het draaien met een zeer kleine voeding van een werkstuk tekende de punt van de beitel elke onregelmatige bons of dreun in het bewerkte vlak. U zult direkt begrijpen dat de machines hierdoor alle mogelijke trillingen van de vloer op moesten nemen. Dit had tot gevolg dat zij niet waterpas bleven staan en er dus een geforceerde slijtage optrad.
Nu staan we echter op een vloer welke veel stabieler is, waarbij we die machines welke trillingen veroorzaken of opnemen op rubberstempels hebben gezet, om de rust zoveel mogelijk te handhaven. De meeste machines hebben een goede inwendige verzorging gehad en een nieuwe jas, waardoor alles weer nieuw lijkt. Laten we er echter voor zorgen dat het zo blijft, ook de vloeren, want netheid kenmerkt een gereedschapmakerij. Omdat ook alle voorbijgangers een vrije inkijk hebben is dit belangrijk.
Nu we het over dat inkijken hebben, willen wij u vertellen, dat we ons echte etalagepoppen voelen en hieraan moeten we nog wel even wennen.

De hele verhuizing heeft precies een week geduurd, dit is te danken aan de prettige wijze van samenwerking met onze afdeling en de medewerkers van de technische dienst. Een kompliment voor allen die hiertoe hebben bijgedragen.
En laten we gezamenlijk zorgen, dat we die voordelen die we nu verkregen hebben ten volle benutten en tot uiting brengen in onze gereedschappen en produkten.

C. Smits

PORTIER J. DE BOEF

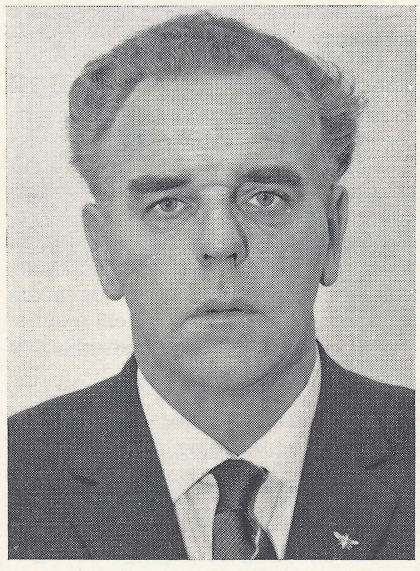

De heer J. de Boef is door de directie benoemd tot portier van de fabriek aan de Triosingel.
Hij zal binnenkort het bovenhuis van het nieuwe dienstgebouw gaan betrekken en zijn functie aanvaarden, zodra de inrichting van het gebouw klaar is.
De Boef is een door iedereen gekende figuur. Hij is reeds sinds 21 dec. 1934 in dienst en heeft jarenlang als O.R.-lid de belangen van vele collega's behartigd.
Wij hopen en vertrouwen, dat De Boef mag rekenen op de medewerking van eenieder, waarmede hij in zijn nieuwe functie te maken heeft.

TARIEVEN

Vergadering van de tariefcommissie met de bedrijfsleiding op 13-12-1960

In de 9e periode werd in totaal 61% van de werkzaamheden van alle uurloners in tarief uitgevoerd. Hiervan was 46% G-tarief, 5% E.G.-tarief en 10% S-tarief. De gemiddelde oververdienste was dezelfde als in de 8e periode n.l. 39,4%.
De vergadering spreekt zijn verontrusting uit over het feit dat de Ondernemingsraad er nog steeds niet in geslaagd is om in de vacature voor de groep lakkerij, magazijn enz. een vertegenwoordiger te benoemen.

De voorzitter van de vergadering is verheugd, dat er in het afgelopen jaar steeds zo nuttig en op zo prettige wijze is vergaderd, en spreekt de hoop uit dat dit ook zo zal zijn in 1961.

VAN HART TOT HART

Door middel van een financieel appèl wordt een beroep gedaan op uw hart om het hart van u-zelf of van uw medemensen te helpen. Hoevele mensen ontvingen reeds bloedtransfusie en hoevele mensen zullen in het leven blijven door nog te ontvangen transfusies?
Bij ziekten en ongevallen kan het toepassen van bloedtransfusie onmisbaar zijn en vele mensen danken dan ook aan die reddende ingreep het leven. Het wetenschappelijk onderzoek waakt over de gezondheid van elke Nederlander!
Dit financiële appèl wordt gehouden voor de Stichting Het Centraal Laboratorium van de Bloedtransfusiedienst, terwijl Lijders aan Oogtuberculose (Stichting „Beerschoten") ook een deel van de opbrengst zullen ontvangen.
Doordat men tussen 7 januari en 15 februari het hart zal kunnen laten spreken door het kopen van loten à *f* 1,— per stuk, waaraan prachtige prijzen zijn verbonden, geeft men nieuw leven, misschien wel het leven aan zichzelf, vrouw of kinderen.
Men heeft de loterij-vorm niet direct als prikkel alleen gekozen, echter wel vanwege de controleerbaarheid. Voor ieder gulden ontvangt men een ontvangstbewijs.
Controle dus op de aanvraag, met andere woorden, het beroep, dat op het Nederlandse volk wordt gedaan is akkoord bevonden. Het inzamelen valt onder de controle, want voor ieder afgegeven briefje (lot) dient een gulden te worden verantwoord. Tenslotte wordt ook de besteding gecontroleerd.
De kans bestaat dat, mits men het controlebriefje bewaart, men op dit briefje (lot) een prijs ontvangt. Het totaal aan prijzen bedraagt *f* 235.000. Wanneer men loten koopt dan weet men dus dat het geld goed besteed wordt en die juiste besteding wil zeggen, dat een nog beter wetenschappelijk onderzoek mogelijk wordt gemaakt.
Wie vandaag volkomen gezond is kan morgen hulpbehoevend zijn! VAN HART TOT HART wil zeggen: het gaat ook om eigen zaak!
In alle plaatsen van Nederland zijn VAN HART TOT HART-loten op verkoopadressen, kenbaar aan raambiljetten, verkrijgbaar. Ook kan men loten bestellen door middel van giro: 51 00 00 ten name van VAN HART TOT HART-ROTTERDAM.

Het verkeer en . . . U

Rechten en plichten

Laten we onze derde aflevering eens beginnen met het begrip „rechten" en „plichten" in het verkeer aan te snijden. Met de rechten die men meent te hebben is het hopeloos gesteld. Wat is recht? Natuurlijk kan iemand in zijn recht staan, maar rechten in het verkeer als zodanig hebben we helemaal niet. Wat belangrijker is, zijn de *plichten*, en dat is heel wat anders. Hiermee bedoelen wij niet de plichten die voortvloeien uit door de wetgever gestelde bepalingen, maar plichten die het „heer zijn in het verkeer" op de weg meebrengen! Plichten die het verkeersfatsoen kunnen bevorderen. Er bestaat nogal wat misverstand over „rechten", nogmaals geen enkele weggebruiker heeft rechten! Laten we eens een voorbeeld geven.

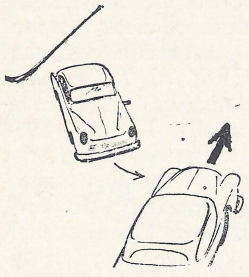

Een automobilist op een voorrangsweg heeft niet het *recht* om bij een kruispunt door te rijden, neen, de automobilist die van een zijweg komt, is *verplicht* om zijn „collega van de weg" voorrang te verlenen. Zo is het ook bij het rechtdoor op dezelfde weg *gaat voor!* Hier heeft de weggebruiker niet het recht door te rijden, neen, de tegenligger die links-af wil gaan heeft de plicht om alle verkeer dat recht door gaat voorrang te verlenen....

Droeve lijsten!

In ons eerste artikel hebben we al opgemerkt, dat het dwaas is, te accepteren, dat in Nederland dagelijks 5 medemensen aan het verkeer ten offer vallen. Dit is helemaal niet nodig als we iets aan onze tekortkomingen gaan doen. Heeft U er al eens over nagedacht, dat U of Uw huisgenoten ook tot de vijf kunnen behoren? Wij tellen in ons kleine landje nu ruim 1700 doden per jaar, hierbij komen tienduizenden gewonden, terwijl de materiële schade door verkeersongevallen is opgelopen tot rond 250.000.000 gulden per jaar. En dan te weten, dat ongeveer 90% van de verkeersongevallen te wijten zijn aan een schrikbarend tekort aan kennis van de verkeersregels..... Herinnert U zich nog de watersnood? Weet U nog, dat daar 1600 medemensen verdronken? Herinnert U zich nog het medeleven? Heel Nederland deed iets.... en het sprak tot onze verbeelding. Het was een ramp! En het verkeer dan, waar ieder jaar nog meer levens bij te betreuren zijn, is dat dan geen ramp? Dat is een jaarlijks terugkerende ramp, waarbij de cijfers aantonen, dat het aantal ongevallen steeds *toeneemt*. Het ergste, of beter het verheugende hierbij is nog, dat hieraan iets *IS* te doen, maar dan moeten we aan het werk. En dat „aan het werk gaan" is heus zo erg niet.... het is een ontspanning, een leerzame ontspanning....

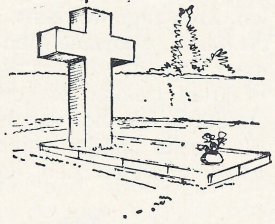

Er komt steeds meer bij

Als we met de droeve lijst in onze gedachten even achter ons kijken, en ons de moeite geven om de toename van het verkeer te bestuderen, dan kan een kind nagaan, dat, wanneer het allemaal zo blijft als thans, het eind volkomen zoek is.

Jaarlijks komen er tienduizenden vervoermiddelen bij en als we even een blik werpen op de toekomst, laten we zeggen 1970, dan staat ons het volgende te wachten:
In 1970 zullen er rond ... 800.000 automobielen zijn!
In 1970 zullen er rond ... 250.000 motorrijwielen zijn!
In 1970 zullen er rond ... 1.500.000 bromfietsen zijn!
In 1970 zullen er rond ... 7.000.000 rijwielen zijn!

Wanneer het aantal verkeersongevallen in dezelfde mate blijft toenemen, wil dat zeggen, het jaar 1970 ons rond 200.000 verkeersongevallen zal brengen waarmee een aantal doden van 2500 te betreuren zal zijn! Als dat geen nationale ramp genoemd wordt, dan weten we het werkelijk niet meer..... Als we nog even terugdenken aan de vijf gezinnen per dag, waar nu al aan de deur wordt geklopt om mede te delen, dat vader, moeder, broertje of zusje is overreden en nooit meer terug zal komen, dan hopen we, dat het besef veld zal winnen en de kern aangetast zal worden. In vele gezinnen is het onherstelbare leed reeds geschied, in vele andere leeft straks de voortdurende angst, dat ook hier het noodlot zal toeslaan.... Is dit niet verschrikkelijk? Heus we vertellen U geen fabeltjes.. lees de couranten maar na..... We leven tegenwoordig in een gekke tijd waarin de leuze „heer in het verkeer" gewoonweg belachelijk wordt gemaakt.....



De trein

Laten we weer eens verder gaan met enige „tips" en beginnen met de „vrijbuiter", de trein. De trein neemt een geheel afzonderlijke plaats in en kan ons vooral als we haast hebben, danig dwars zitten. Wij gebruikten het woord „vrijbuiter" omdat de trein zo vrij op z'n eigen baan voortsnelt. Snuffelt U in een spoorboekje, dan ziet U hoeveel treinen er dagelijks „kris-kras" door ons landje lopen. Van het „boemeltje van Purmerend" tot de „D" trein, ze kunnen ons soms heerlijk laten wachten. Ze hebben als het ware een streepje voor op het andere verkeer .... Bij nadering van een spoorwegovergang zien we eerst, althans in de meeste gevallen een drietal bakens.

(Fig. 9:
240 m. verder is een bewaakte spoorwegovergang. Eerste aanduiding.
160 m. verder is een bewaakte spoorwegovergang, onbewaakte spoorwegovergang of beweegbare brug. Tweede aanduiding.
80 m. verder is een bewaakte spoorwegovergang, onbewaakte spoorwegovergang of beweegbare brug. Derde aanduiding).

Voor *onbewaakte* spoorwegovergangen wordt het locomotief-teken gebezigd, voor beweegbare bruggen het brug-teken.

De eerste op 240 meter afstand van de overgang, de tweede op 160 meter, en de laatste op 80 meter. Op de verst afgelegen baken zien we een driehoekig bord met een rode rand (dus.... een waarschuwingsbord). Voorts

kennen we de „andreaskruisen". *Een* kruis, enkelspoor *Fig. 10: Onbewaakte spoorwegovergang. Enkel spoor)* en *twee* kruisen, dubbel spoor. *(Fig. 11: Onbewaakte spoorwegovergang. Dubbel spoor).* Voorts hebben we nog de lichten, maar die hebben we al behandeld. De andreaskruisen worden geplaatst bij de onbewaakte overwegen. Hier moet dus alleen door eigen verkenning worden uitgemaakt of de „baan" vrij is! In het jaar 1958 hebben 122 treinen in ons land een aanrijding gehad op een onbewaakte overgang. Een treinbestuurder heeft eens gezegd, dat een heleboel automobilisten pas op het allerlaatste moment voor een onbewaakte overweg remmen..... „Wij staan dan te trillen op onze benen"....

Hele maatregelen.... bij halve bomen!

In 1952 hebben we de eerste halve spoorwegbomen in ons land gekregen, en nu „zitten" we al met zo'n 60 van die „dingen". In gesloten toestand, sluiten de bomen alleen de rechter weghelft af. Eerst is er echter een waarschuwingsperiode. 5 seconden lang wordt de weggebruiker met wisselend rode lichten en het geluid van een bel er op attent gemaakt, dat de bomen gaan sluiten. Is de trein voorbij, dan blijven de knipperlichten en de bel nog in werking tot ... het moment, dat de bomen weer in verticale stand staan. Het gevaarlijke nu in deze zaak ... De bomen gaan direct na het passeren van de trein omhoog. Denk er echter aan, dat de weg alleen veilig is als de lichten niet meer knipperen en de bel geen geluid meer geeft!! Blijft op de bomen letten, want deze kunnen direct na het *openen* weer *gesloten* worden. Glip nimmer door de geopende linker weghelft! ...

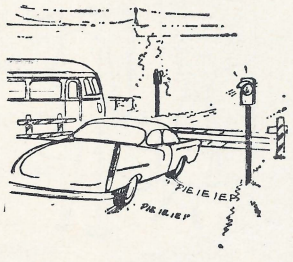

De tram

Het kleine broertje (of zusje) van de trein kunnen we wel tram noemen. Net zoals de trein, komen we de tram nogal eens tegen, al is het dan meestal in de stad. Nu is het niet zo, dat bij iedere zijstraat waar een tram uit kan komen, een serie bakens wordt geplaatst. Dit doet men slechts bij gevaarlijke overgangen door middel van het bord „Tram" *(Fig. 12: Gevaarlijke tramwegovergang en richtingverandering tram)* met een waarschuwingsteken. Bij nadering van de tram moeten het waarschuwingsteken en de letters door middel van een rood knipperlicht zichtbaar worden. Wanneer een tram van richting verandert, plaatst men ook wel een bord met het opschrift „tram", waarboven een pijl is aangegeven in de te rijden richting ... Tegenwoordig moeten de bestuurders van trams ook richting aangeven en daarvoor heeft de tram een oranje-geel tot oranje-rood lichtje aan de zijkant. Deze lichten worden ontstoken zodra de tram van richting gaat veranderen..

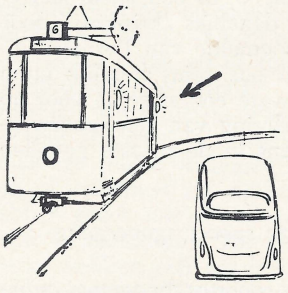

Bebouwde kommen

Wat zijn nu eigenlijk „bebouwde kommen"? Onder bebebouwde kommen wordt verstaan, het gedeelte van een gemeente, waar de huizen zeer dicht bij elkaar staan. Men treft hier dus een geheel of enigszins aaneengesloten bebouwing aan. *Een* gemeente kan meer dan één bebouwde kom hebben. De weggebruikers moeten op een of andere wijze kunnen zien, of ze binnen — of buiten een bebouwde kom zijn omdat sommige gebruiken, die we op de weg wel eens toepassen, dat eisen. Wij denken hierbij aan het geven van geluidssignalen, snelheidsbeperking, lichtsignalen e.d. Hoe ... en waaraan kunnen we dat dan zien? ... Kent U nog de aanwijzingsborden? Wanneer U een aanwijzingsbord ziet staan met de aanduiding van een bepaalde plaatsnaam, dan gaat U een bebouwde kom binnen ... *(Fig. 13: Plaatsnaam. Begin bebouwde kom, en Achterzijde plaatsnaambord. Einde bebouwde kom).* Sinds 1 april 1959 m o e t op alle verharde wegen welke openstaan voor het verkeer met motorrijtuigen behalve dit plaatsnaambord ook nog een bord worden geplaatst: „50 km", hetgeen wil zeggen, dat in die bebouwde kom niet sneller gereden mag worden dan 50 km per uur. Een opmerkzame lezer zal weten welke vorm en kleur dat bord moet hebben. En wanneer hij zegt: „*rond, wit* met *rode rand*", dan heeft hij midden in de roos geschoten want dat is juist. Het is immers een „Verbodsbord" (Verboden sneller te rijden enz. ...) Maar ... wanneer het in een bepaalde gemeente is toegestaan om 70 km p. uur te rijden ... let wel ... „toegestaan" dus *niet* verplicht, dan zien we een bord met 't opschrift „Max. 70 km/uur toegestaan", en dat bord is natuurlijk rechthoekig en blauw, want het is een aanwijzing. Men mag immers ook langzamer rijden ... Nu gaan we een bebouwde kom verlaten, en dat moeten we natuurlijk ook op de een of andere wijze kunnen zien. Met ingang van 1 april 1959 werd aan de *achterzijde* van het plaatsnaambordje een bord bevestigd waar de „50 km" met een zwarte balk is doorgehaald. Dit bord is nu een van de uitzonderingen, want het is *grijs*.

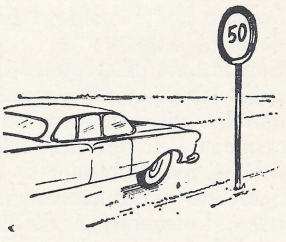

Geef ze de ruimte

Het is in de wereld nu eenmaal zo, dat men zo dikwijls moet ervaren, dat de een wat meer kan doen, dan de ander. Niet alleen financieel, maar ook in andere gevallen. Men zegt wel eens, „Hij kan een „potje breken" bij de baas", waarmee men maar wil zeggen, dat van hem meer door de vingers wordt gezien dan van een ander. Waarom trekken we deze vergelijking in dit praatje? Omdat het in het verkeer eigenlijk precies hetzelfde is. Als we de „potjes" niet willen laten breken, dus geen scherven willen zien, dan *moet* men aan de hiernavolgende tweede „grote-vier" steeds voorrang verlenen.

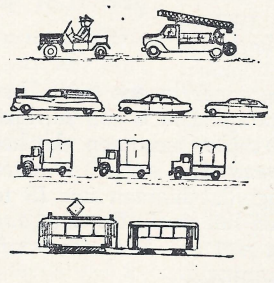

1. Motorrijtuigen ten dienste van politie of brandweer die gebruik maken van een bel, tweetonige hoorn, of (tot 1 januari 1960) een sirene!
2. Uitvaartstoet (begrafenisstoet)!
3. Militaire colonnes, hieronder wordt mede verstaan, zich achter elkaar bewegende motorrijtuigen in gebruik bij de „Bescherming Bevolking" (Luchtbescherming)!
4. Trams!

Als we die weggebruikers op ons „pad" tegen komen geef ze dan de ruimte.

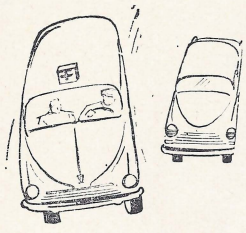

Mist U misschien nog een vijfde? Oh ... de ziekenauto's? Ja ... deze mogen wel een drietonige hoorn voeren maar vallen *niet* onder de voorrangsbepalingen. Och ... weet U wat.. laat U ze toch maar voorgaan ... uit beleefdheid. Kijk in dergelijke gevallen, kunnen we nu eens echt een goede verkeersmentaliteit demonstreren.

VAN SPORT EN SPEL

KLAVERJASCLUB

Dat de klaverjaswedstrijden, welke een paar maal per jaar in de kantine worden gehouden, in de smaak vielen, wordt wel bewezen door het feit dat er stemmen opgingen in het kader van de Gispensportverenigingen een klaverjasclub op te richten.
Op initiatief van de heer C. Smits werd op een bijeenkomst in de kantine een voorlopig bestuur opgericht, bestaande uit de heren N. C. Hazendonk (voorzitter), D. J. Koedam (penningmeester) en G. Peterse (penningmeester).
Dit bestuur organiseerde op 9 december de eerste wedstrijd. Er waren 16 deelnemers en er kan op een zeer geslaagde avond worden teruggezien. De prijzen waren in St. Nicolaasstijl gehouden en werden gewonnen door de paren Vink—de Vries, Smits—v. d. Burg en echtp. Hazendonk.
Het is de bedoeling in het vervolg om de 3 weken te gaan spelen.
Op 28 december zal er een officiële oprichtings-vergadering worden gehouden. Op de agenda staan als punten: bestuursverkiezing en vaststelling reglement. Na de vergadering zal er nog gelegenheid zijn een kaartje te leggen.
Iedereen, die belangstelling heeft om aan deze klaverjas-avonden mee te doen, wordt verzocht op deze vergadering aanwezig te zijn.

N. C. Hazendonk

TAFELTENNISNIEUWS

De resultaten van de Gispen-teams zijn bevredigend. Het eerste team staat op de derde plaats in de overgangsklasse, wat zeer goed is, temeer daar we dit jaar voor het eerst in deze hoge klasse uitkomen.
Het tweede staat op de derde plaats in de eerste klas met nog zeer goede kansen op het kampioenschap.
Ons derde heeft ook nog redelijke kansen, alleen heeft men in dit team nogal te kampen met invallers.
Team vier staat in de middenmoot, speelt er wisselvallig, maar wel leuk. Een van de spelers zei na afloop tegen zijn tegenstander: „wil je wel geloven, als we winnen heben we de pé in". Deze wedstrijd hebben ze natuurlijk verloren.
Het vijfde is een vrij jong team, dat ook afwisselend speelt, maar het staat op een veilige plaats en leert van elke wedstrijd.
Tot slot het zesde, dit zijn twee meisjes en één jongen, die het goed met elkaar kunnen vinden. Dat Joice en Jopie vorig jaar een hoop geleerd hebben, bewijzen ze nu wel door veel tegenstanders te verslaan. Met Otto Geurts in hun midden winnen ze nog veel wedstrijden en staan ook goed geklasseerd.
De training, die iedere woensdagavond door Henk Bleijenberg wordt gegeven, verloopt heel prettig. Alle spelers komen regelmatig trainen en ze gaan goed vooruit, enkele jonge knapen slaan zelfs al zeer goed.
Tot slot wil ik ieder lid, die na een speelavond de kantine verlaat, dringend verzoeken er op te letten, dat alles netjes en ordelijk achter blijft. De laatste weken laat dit nog wel eens te wensen over.

Namens het Bestuur
G. G. Toonen

Spaarkas

9e Periode (17-10-'60 t/m. 19-11-'60)	
Saldo per 17-10-'60	*f* 37.536,24
Stortingen	„ 4.224,97
	f 41.762,21
Opnamen	„ 7.098,93
Saldo per 19-10-'60	*f* 34.662,28

Dankbetuigingen

Hiermede mijn hartelijke dank aan allen die tijdens mijn ziekte van hun belangstelling lieten blijken.

H. M. J. van Mourik

Wij danken U hartelijk voor de belangstelling die we bij de geboorte van onze zoon van U mochten ontvangen.

Fam. Van Leeuwen

Hiermede betuig ik, mede namens mijn vrouw, onze hartelijke dank aan directie en personeel voor de belangstelling en geschenken t.g.v. mijn 25-jarig jubileum.

H. A. Bonouvrië

Personalia

In dienst:

8-11 1960	H. J. W. Verwijk, afd. Durion
14-11-1960	H. Wakker, afd. Durion
28-11-1960	J. C. van 't Verlaat, afd. Montage
1-12-1960	W. C. van Hoorn, afd. Opleiding
5-12-1960	D. J. Janssen, afd. Montage
5-12-1960	J. R. B. de Keijzer, afd. Montage
5-12-1960	J. N. van Gameren, afd. Plaatwerkerij
7-12-1960	C. M. van Gasteren, afd. Gereedschapmakerij (terug uit mil. dienst)
12-12-1960	J. N. van Zanten, afd. Gereedschapmak.
12-12-1960	J. H. Tuinsma, afd. Durion
15-12-1960	M. Melein, afd. Lakkerij

Uit dienst:

31-10-1960	mevr. van Straaten-v. Iterson, afd. Orderadministratie
19-11-1960	A. Rosa, Galvanische afdeling
29-11-1960	M. van Brakel, afd. Montage
3-12-1960	J. Veldman, afd. Montage
3-12-1960	H. J. Ridderbos, afd. Lakkerij
7-12-1960	J. C. A. Vogelaar, afd. Montage

Geboren:

4-12-1960	Carolina Cornelia Maria, dochter van de fam. Visser
8-12-1960	Arnold Jan Marie, zoon van de fam. Rijkes

Gehuwd:

15-11-1960	P. van Kessel met mej. A. van IJzendoorn
2-12-1960	W. v. d. Burg met mej. van Doesburg

Inhoud van de 14de jaargang

Blz.

BIBLIOTHEEK
10, 25, 86

CURSUSSEN EN OPLEIDINGEN
6, 15, 25, 33, 48, 53, 58, 69

DIVERSEN
Kinderkamp 1960 4, 19, 59
Installatie „Korter werkweekcommissie" 4, 5
Kwartet-lamp 9
Nieuwbouw 17
Dagtocht Gispendames 26, 41
Excursie jongeren 26, 27, 39, 41
Drie eerste kievitseieren in Culemborg 27
45-Urige werkweek 31, 48, 86
Investeringsaftrek en vervroegde afschrijvingen 32
Multimomentopnamen 34
We zakken steeds dieper weg 40, 41
Snipperjuwelen 42
De nieuwe montage 48
Laboratorium 48
Kleurodesk-rel in Culemborg 60, 61
25 Jaar Nationale Reclasseringsdag 63
Kunt u carrière maken in uw vrije tijd? 68, 69
Vara Speelgoedaktie 78
Oranje Kalender 1961 van Pro Juventute 82
Onze Ponskaarten-installatie 85
Van hart tot hart (Bloedtransfusie) 88

IDEEËN
8, 14, 24, 33, 53, 54, 62, 77, 87

MEDEDELINGEN UIT HET BEDRIJF
23, 33, 47, 87, 88

ONDERNEMINGSRAAD
2, 6, 16, 17, 22, 30, 31, 38, 46, 58, 66, 75, 84

OVERZICHT FONDSEN
20, 56

PERSONEEL
Jubileum J. de Boef 7
„ D. J. Spies 7
„ M. J. Uphof 7
Introduktie D. W. van Logchem 14
Jubileum A. den Hertog 19
„ D. J. Koedam 24
„ Th. Schoots 25
Vertrek J. A. Lamphen 25
Overlijden E. Verhoef 26
Jubileum J. C. van Leeuwen 27
„ C. Middelkoop 32
„ A. Peek 33
„ C. M. C. Borstlap 38
„ A. van Gasteren 39
„ C. Hulskes 41
„ M. L. den Hartog 47
„ E. Th. Romijn 49
Afscheid J. F. Nieuwenhuizen 53
Jubileum A. J. Middelkoop 58
„ J. Hunting 61
„ J. Peterse 62
„ L. J. Holleman 67
„ M. Mouthaan 69
„ J. D. Peterse 74
„ J. Laponder 74
„ C. L. van Beest 78
„ N. Verrips 79
„ H. A. Bonouvrië 86

PERIODE-RESULTATEN
15, 23, 33, 42, 47, 63, 66, 74, 85

SOCIALE RUBRIEK
Op hoeveel komt me dat? 18
Griep 63
Reglementswijziging Personeelfonds 68

SPORT EN CLUBS
G.T.T.C. 11, 27, 35, 36, 44, 55, 91
G.T.C. 12
Fotoclub „Gispen" 19, 54, 55
Bedrijfsvoetbalcompetitie 27, 36, 44
Sportweek 1960 34, 43, 50, 51, 52, 72, 76
Zwemtocht Beusichem-Culemborg 35, 55
Culemborgse Avondvierdaagse 56
Klaverjasclub 91

TARIEVEN
15, 18, 25, 31, 49, 59, 78, 88

VEILIGHEID
Bromfietsers attentie! 23, 67
Veiligheid 41, 49
Bedrijfsbrandweer 48
Het verkeer en.... U! 69, 70, 71, 72, 79, 80, 81, 89, 90, 91

WINSTDELINGSSTELSEL
10, 11, 19, 23, 34, 39, 49, 59, 67, 78

Druk A. T. Verschoor & Zoon te Culemborg.

TWEEDE BIJLAGE

behorende bij artikel „Veilig Verkeer"

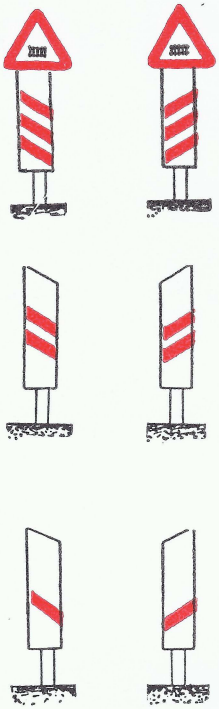

fig. 9



fig. 12



De uitvoering van dit bord is blauw



fig. 13

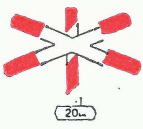

fig. 10

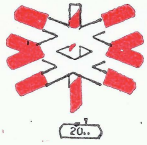

fig. 11